Публич. и Румянцовск. Музеи * Библіотека

№ 88

Майкопская Газета

Цѣна отдѣльнаго № 3 к.

(первая) ежедневная, литературно-политическая, общественно-экономическая.

Годъ изданія II-й. 1911 г. Вторникъ, 15 февраля

Временно выходитъ пять разъ въ недѣлю.

МАНУФАКТУРНЫЙ МАГАЗИНЪ К. Я. ТЕРЗІЕВА

Майкопъ, Соборная ул., собствен. домъ

ПОСТОЯННО ВЪ БОЛЬШОМЪ ВЫБОРѢ МОДНО-МАНУФАКТУРНЫЕ ТОВАРЫ.

ТИПОГРАФІЯ

ПЕТРА ЛЬВОВИЧА ЧЕРНОВА

ВЪ Г. МАЙКОПѢ, КУБАНСК. ОБЛ.

ИСПОЛНЯЕТЪ ВСЕВОЗМОЖНЫЯ ТИПОГРАФСКІЯ РАБОТЫ СКОРО И АККУРАТНО.

А ТАКЖЕ ИМѢЕТСЯ МАСТЕРСКАЯ КАУЧУКОВЫХЪ ШТЕМПЕЛЕЙ

ШКОЛА СОКОЛЬСКОЙ ГИМНАСТИКИ и ТАНЦЕВЪ Т. С. Лапенко.

Въ субботу, 19 февраля, состоится

МАСКАРАДЪ

на которомъ будутъ исполнены сокольская гимнастика и балетные танцы.

20 февраля грандіозный СИТЦЕВЫЙ БАЛЪ.

II-й годъ изданія. II-й годъ изданія.

ОТКРЫТА ПОДПИСКА на 1911 ГОДЪ

на двухнедѣльный журналъ литературы и искусства

„НА БЕРЕГАХЪ НЕВЫ“

Нашъ журналъ выходитъ на встрѣчу начинающимъ писателямъ. Эта задача—которой мы хотимъ служить—есть долгъ общества. Наша цѣль—провести идею нравственной помощи молодымъ литераторамъ, облегчить доступъ въ печать потребность каждаго художника слова и мысли. Встрѣтить привѣтливо талантъ, честность и искренность, помочь встрѣтиться съ читателемъ произведенію, вылившемуся изъ первыхъ непосредственныхъ переживаній молодого литератора—вотъ наше желаніе и этому мы будемъ служить по мѣрѣ нашихъ силъ.

КОНТОРА и РЕДАКЦІЯ:

С.-ПЕТЕРБУРГЪ, Лиговская ул., д. 216, кварт. 6.

Подписка и объявленія принимаются

въ конторѣ журнала и книжныхъ магазинахъ „Новое Время“ и М. О. Вольфъ.

24 №№ 1 р. 25 к. за 1/2 года, 60 к. за 3 м. Редакт.-Издат. Н. М. Сѣряковъ. 2 РУБЛЯ въ годъ съ достав.

ЭЛЕКТРО-ТЕАТРЪ „ПАНТЕОНЪ“.

СО ВТОРНИКА 15 ФЕВРАЛЯ 1911 Г.

Новая роскошная перемѣна картинъ въ 4-хъ большихъ отд.

ПРОГРАММА:

ОТДѢЛЕНІЕ 1-е

По волнамъ Дуная. Видъ.

Среди облаковъ и снѣга. Чудная видовая картина съ натуры.

ОТДѢЛЕНІЕ 2-е

МОИСЕЙ

Демонстраторъ Н. Г. ЧЕРНЕНКО.

Отдѣленіе 3-е.

Въ старинномъ замкѣ.

ОТДѢЛЕНІЕ 4-е

Прэнсъ удитъ рыбу.

Ревнивецъ. Комическая картина.

Піанистъ худож. С. М. ПОПОВЪ.

Первый Кубанскій Нефтеперегонный Заводъ

Л. Л. Андрейсъ

(ст. Ширванская, Куб. обл.).

Вновь оборудованъ согласно послѣднимъ требованіямъ техники.

ПРОИЗВОДИТСЯ

продажа керосина, мазута и сырой нефти: а) на заводѣ, у станицы ШИРВАНСКОЙ и б) на складѣ, въ станицѣ АПШЕРОНСКОЙ (вдоль шоссе).

Въ самомъ непродолжительномъ времени будетъ выпущенъ въ продажу высшаго качества бензинъ.

Съ запросами просятъ обращаться въ контору Л. Л. Андрейсъ, станица Апшеронская, Куб. обл., ТОВАРНОМУ ОТДѢЛУ. 3—3

КЪ 40-ЛѢТІЮ ГОРОДА МАЙКОПА.

Печатается и въ скоромъ времени выйдетъ въ свѣтъ

новая книга

Городъ Майкопъ

въ прошломъ и настоящемъ.

(Текстъ, рисунки, портреты, карты).

Всѣ годовые и полугодовые подписчики „Майкопской Газеты“, подписавшіеся до 1 марта 1911 г. получатъ кромѣ 2-хъ безплатныхъ приложеній „Майкопскаго Календаря“ на 1911 г. и „Нефтянаго Сборника“ еще третье: „Городъ Майкопъ“.

ОПЫТНАЯ УЧИТЕЛЬНИЦА

ведетъ занятія группами и отдѣльно по программѣ средн. учебн. заведеній.

Домъ Волошина, за фотографіей Амбражевича.

Подписная цѣна въ 1911 году на ЕЖЕДНЕВНУЮ „Майкопскую Газету“ съ безплатными приложеніями:

1) Майкопскій календарь-справочникъ на 1911 г. 2) Нефтяной сборникъ на годъ съ доставкой и пересыл. 6 р., на полгода 3 р. Заграницу вдвое.

Объявленія на 1-й страницѣ—20 к. строка петита, на 4-й—10 к. Иногородніе объявленія 30 и 20 к. строка Годовымъ и мѣсячнымъ—скидка. Объявленія о спросѣ и предложеніи труда, наймѣ и сдачѣ помѣщеній 25 коп.—5 строкъ на 4-й стран. За перемѣну адреса 28 коп.

Редакція „Майкопской Газеты“ (Соборная, домъ А. И. Альтшулера), открыта отъ 10 до 1 час. ежедневно. Телефонъ № 67.

Матеріалъ для печати адресовать непосредственно въ редакцію.

Присылаемый въ редакцію матеріалъ поступаетъ всецѣло въ распоряж. редакціи.

Писать надо четко и на одной сторонѣ листа. Анонимныя статьи не принимаются.

Въ „М. Газ.“ участвуютъ: Л. Мищенко, Н. П. Борецкій-Бергфельдъ, А. И. Вознесенскій, А. Граниновъ, Гаджи, Янъ Дубовскій, Михаилъ Н., В. Новый, Антонъ Невѣровъ, Нефтяникъ, Новгородскій, Веніаминъ Павловичъ, Посторонній (рабоч. отдѣлъ), Рязанскій, Н. К-е, М. М. Сумцовъ, Л. Ядринцевъ и др.

Означенныя лица и вновь приглашенные сотрудники будутъ принимать участіе въ газетѣ и въ 1911 году.

Газета имѣетъ обширную сѣть корреспондентовъ.

Майкопскій районъ и нефтяные промысла обслуживаются всесторонне.

Легчайшая школа для скрипки Я. А. Назарова,

составленная исключительно на народныхъ пѣсняхъ.

Всѣ правила игры на скрипкѣ изучаются на знакомыхъ уху мотивахъ. Изданіе муз. магаз. Б. Сарантиди въ Екатеринодарѣ. Цѣна 2 руб. 4—10

MAIKOPER ZEITUNG

Maikop, Kaukasus

Insertionspreis: für die Petitzeile oder deren Platz—50 Pf. (Ausland) Uor dem Text—100 Pf. Bestellungen auf Inserate werden von der Aktiengesellschaft Haasenstein und Vogler Berlin, B. 8 und deren Abteilungen entgegengenommen.

МАЙКОПСКОЕ ОТДѢЛЕНІЕ
ТОВАРИЩЕСТВА
БРАТЬЕВЪ БОГАРСУКОВЫХЪ
ИЗВѢЩАЕТЪ, ЧТО НОВОСТИ КЪ ВЕСЕННЕМУ И ЛѢТНЕМУ СЕЗОНАМЪ УЖЕ ПОЛУЧЕНЫ.

Въ Пятницу, 18-го Февраля,
въ помѣщеніи Коммерческаго Собранія
состоится ГРАНДІОЗНЫЙ
БАЛЪ-МАСКАРАДЪ
съ 4-мя цѣнными преміями;
2 для масокъ, 2 для публики.
Начало въ 9 час. вечера.

Майкопъ, 15 февраля.

Учрежденія мелкаго кредита, главнымъ образомъ ссудо-сберегательныя и кредитныя товарищества, появившись у насъ въ Россіи, такъ сказать, безъ года недѣлю, необычайно быстро пустили свои корни въ населеніи, не исключая самыхъ захолустныхъ „медвѣжьихъ“ угловъ.

Жизнь сумѣла побѣдить косность и инертность населенія, еще такъ недавно недовѣрчиво относившагося къ кооперативнымъ учрежденіямъ, считавшаго ихъ не нужными, излишними.

Жизнь побѣдоносно борется и съ администраціей, которая вчера еще такъ подозрительно, такъ недовѣрчиво относилась къ проявленію самодѣятельности населенія.

Въ настоящее время, какъ-ни-какъ, учрежденія мелкаго кредита получили полныя права гражданства и растутъ прямо-таки не по днямъ, а по часамъ.

Число членовъ все растетъ, операціи расширяются, усложняется и совершенствуется и организація этихъ учрежденій.

Многія кредитныя и ссудо-сберегательныя товарищества объединяются въ уѣздные союзы, и дѣятельность ихъ принимаетъ болѣе планомѣрный характеръ.

Вотъ, напримѣръ, уже нѣсколько лѣтъ существуетъ союзъ учрежденій мелкаго кредита Благодарненскаго уѣзда въ сосѣдней съ нами Ставропольской губерніи.

Обороты Благодарненскаго союза за прошлый 1910 годъ достигли довольно почтенной цифры—860 тысячъ руб. Чрезъ посредство союза въ теченіи года пріобрѣтено разнаго рода предметовъ, преимущественно земледѣльческихъ орудій, лѣса, цемента и проч., на 170 тыс. рублей.

Союзомъ организованы мастерскія, гдѣ изготовляются вѣялки, плуги, брички, линейки и проч., при чемъ предметы, изготовленные въ мастерскихъ союза, оказываются болѣе доброкачественными и отпускаются дешевле получаемыхъ съ заводовъ.

Союзъ выхлопоталъ въ одномъ изъ частныхъ банковъ кредитъ каждому союзному товариществу въ размѣрѣ отъ 4 да 15 тыс. руб., смотря по кредитоспособности товарищества. Союзъ возбудилъ также ходатайство объ открытіи союзнымъ товариществамъ кредитаизъ капитала, предоставленнаго по закону 21 іюля 1910 г. государственными сберегательными кассами.

Плодотворность дѣятельности союза очевидна, и нельзя не пожелать, чтобы и товарищества нашей области объединились въ подобные союзы.

Кавказская печать.

Въ послѣднее время кооперативное движеніе идетъ впередъ быстрыми шагами.

Напримѣръ, по сообщенію организаціоннаго комитета южно-русской сельско-хозяйственной выставки, бывшей въ Екатеринославѣ, количество сельско-хозяйственныхъ товариществъ на югѣ Россіи представляется въ слѣдующемъ видѣ.

	Общее число т-въ
1. Екатеринославская . .	161
2. Полтавская	445
3. Херсонская	275
4. Харьковская	136
5. Таврическая	137
6. Донская обл.	74
7. Кубанская обл. . . .	212
Всего . .	1440

А еще свѣжо время, когда на сельско-х. товарищество населеніе смотрѣло какъ на нѣчто не нужное, а администрація идеи кооперація прямо таки боялась.

Первые шаги пропагандистовъ сельско-хозяйственной кооперація въ Россіи, говоритъ „Терскій Край“.

Первые шаги пропагандистовъ сельско-хозяйственной кооперація въ Россіи были не совсѣмъ удачны: правительство оставалось къ ней совершенно равнодушнымъ, сельское населеніе относилось подозрительно, какъ и ко всякой новинкѣ, но постепенно ледъ недовѣрія былъ проломленъ; новымъ дѣломъ заинтересовались, какъ мы указывали въ одной изъ предыдущихъ статей, правительственные круги, и въ послѣднее время кооперативное движеніе въ сельскомъ хозяйствѣ Россіи вообще и юга въ въ частности стало существеннымъ и замѣтнымъ фактомъ.

Разныя извѣстія.

— Кизлярскій городской полицейскій приставъ донесъ Областному Правленію, что среди арестантовъ Кизлярской тюрьмы появились **тифозныя заболѣванія.**

— Въ главномъ управленіи землеустройства и земледѣлія разработанъ важный законопроектъ о мѣрахъ къ освобожденію земель и водъ черноморскаго побережья **отъ иностраннаго населенія.**

— По свѣдѣніямъ мѣстнаго статистическаго комитета въ Ростовѣ къ 1-му января числилось жителей **183,874 чел.**

— Сенаторъ Гаринъ собралъ во всѣхъ банкахъ свѣдѣнія о **количествѣ наличныхъ суммъ** и недвижимыхъ имуществъ, принадлежащихъ интендантамъ, которые предаются суду. Предъявляемые къ нимъ гражданскіе иски будутъ исчислены лишь за послѣднія 5—6 лѣтъ.

— **Къ постройкѣ ейской желѣз. дороги.** Къ 1-му декабря прошлаго года только по балластировкѣ пути и по постройкѣ платформъ оконченныя работы составляютъ 66—68%, всѣ же остальныя работы закончены въ размѣрѣ отъ 74-хъ до 100% и дорогу предположено открыть для правильнаго движенія въ предстоящемъ іюнѣ.

— **Учрежденіе портовыхъ управленій.** Во внесенномъ на разсмотрѣніе совѣта министровъ проектѣ положенія о мѣстномъ управленіи приморскими торговыми портами, между прочимъ, предусматривается и учрежденіе вновь портовыхъ управленій въ портахъ: Ейскѣ, Сухумѣ и Туапсе.

— Въ Суражскомъ уѣздѣ. Черниговской губерніи, помѣщикъ Листовскій, бывшій толстовецъ, **роздалъ крестьянамъ** въ память 19 февраля скотъ и, не желая придавать своему поступку формы дара, уступилъ имъ при этомъ цѣнный лѣсъ по 10 руб. за десятину.

— **Страхи Турціи.** По сообщенію константинопольской газеты „Танинъ“, военное министерство съ большой тревогой взираетъ на укрѣпленіе Россіей нѣкоторыхъ мѣстъ русско-турецкой границы. Эрзерумскій вали отправилъ по этому поводу подробное оффиціальное донесеніе въ военное министерство.

Панорама міра.

Парижъ.

Студенческіе безпорядки. На парижскомъ юридическомъ факультетѣ произошли студенческіе безпорядки, вызванные недовольствомъ курсомъ проф. Валя.

Въ моментъ появленія профессора въ аудиторіи, онъ былъ встрѣченъ такимъ шумомъ и крикомъ собравшейся не только въ аудиторіи, но и въ библіотекѣ, въ вестибюлѣ и на лѣстницѣ толпы студентовъ, что вынужденъ былъ удалиться.

Манифестанты образовали тогда шествіе по всѣмъ помѣщеніямъ факультета.

Вызванная полиція очистила факультетъ безъ инцидентовъ.

На бульварѣ Сенъ-Мишель арестованъ одинъ студентъ за оскорбленіе полицейскаго и 3 за отказъ разойтись.

Всѣ четверо черезъ нѣсколько часовъ были освобождены.

Панама.

Японская эскадра прибыла въ Панаму. Панама, какъ извѣстно, составляетъ отдѣльную республику, не входящую въ составъ Соединенныхъ Штатовъ. Но какъ и всѣ маленькія американскія республики находится въ нѣкоторой зависимости отъ обширной и могущественной федераціи Сѣверо-Американскихъ Штатовъ.

Панамскій каналъ сооружается Соединенными Штатами и вооружается ими со стороны Тихаго океана, исключительно противъ японцевъ.

Вотъ уже пятый день, телеграфируютъ изъ Панамы въ „Times“, какъ японская эскадра, подъ командою адмирала Яшино, находится въ Панамѣ. Главный инженеръ полковникъ Готельсъ показывалъ японскимъ офицерамъ работы по сооруженію канала; онъ снабдилъ ихъ картами канала и далъ имъ самыя подробныя объясненія

Телеграммы 13—14 февраля.

МОСКВА. — Градоначальникъ оштрафовалъ на 500 р. съ замѣной въ случаѣ неуплаты арестомъ газету „Утро Россіи“, за статью „Правительство и дума“.

ВЛАДИКАВКАЗЪ.—Въ селеніи Сагокшъ при взысканіи недоимокъ, произошло столкновеніе жителей со стражниками. Ранены прапорщикъ милиціи, два стражника и двое жителей.

ТИФЛИСЪ. — Вслѣдствіе разлива Ріона, мѣстами вода поднялась на полтора аршина выше рельсъ, неизвѣстна участь сторожевыхъ будокъ. Къ затопленной мѣстности высланы рабочіе. Движеніе поѣздовъ прекращено. Закавказскія дороги прекратили пріемъ грузовъ съ владикавказской станціи, Каспійскихъ и Черноморскихъ портовъ до 22 февраля.

ТИФЛИСЪ.— Намѣстникъ возбудилъ передъ министерствомъ внутреннихъ дѣлъ ходатайство объ образованіи совѣщанія спеціалистовъ разныхъ вѣдомствъ объ изслѣдованіи на мѣстѣ въ Батумѣ причинъ стихійныхъ морскихъ дѣйствій въ этомъ городѣ и установленіи способовъ защиты отъ прибоевъ морскихъ волнъ.

ТИФЛИСЪ.—На улицѣ двумя злоумышленниками изъ Маузера убитъ помощникъ директора трамвая, бельгійскій подданный Гиссъ. Убійцы скрылись.

ИРБИТЪ.—Сгорѣло зданіе сельско-хозяйственнаго училища. Погибъ въ огнѣ ученикъ Макаровъ.

ОДЕССА. — Изъ Очакова вышелъ ледоколъ на помощь застрявшей во льду цѣлой флотиліи иностранныхъ пароходовъ, не могущихъ войти въ Николаевъ, а также иду-

„Живой трупъ“.

Пьеса Л. Н. Толстого.

Приводимъ, заимствуя изъ „Русскихъ Вѣдомостей“, содержаніе пьесы, которая будетъ поставлена въ слѣдующемъ сезонѣ на сценѣ Художественнаго театра.

Картина I. Драма начинается въ московской квартирѣ Протасовыхъ, стародворянской зажиточной семьи. По нѣкоторымъ намекамъ можно замѣтить, что Федоръ Протасовъ служилъ предводителемъ дворянства, но бросилъ службу такъ, какъ вообще, не можетъ ужиться ни въ какомъ опредѣленномъ положеніи, не можетъ сжиться ни съ какой опредѣленной работой. На сценѣ жена Федора, Лиза, ея сестра Саша, мать. Всѣ въ сильномъ волненіи. Особенно возбуждена старуха-мать, говоритъ съ большимъ раздраженіемъ о Федорѣ. Онъ опять куда-то пропалъ, опять истратилъ какія-то деньги. Мать и разсержена, и довольна: авось, то что теперь случилось, будетъ послѣдней каплей, переполнитъ терпѣніе Лизы, и она разойдется съ мужемъ, оборветъ эту жизнь, ставшую совершенно невозможной. Саша пробуетъ защитить Федю, но мать не слушаетъ ея защиты. Лиза пишетъ записку Виктору Каренину, другу ея дѣтства, проситъ притти къ нимъ, и мать надѣется, что Лиза скажетъ ему о разрывѣ съ мужемъ, въ будущемъ станетъ его женою, потому, что Карениннъ давно и глубоко любитъ Лизу, только уступилъ ее Протасову, думая, что Лиза въ него влюблена. Однако, когда приходитъ Карениннъ, Лиза, къ большому негодованію матери, проситъ его найти Федю, даетъ ему указанія, гдѣ можно найти, говоритъ, что никогда мужа не оставитъ, не считаетъ себя въ правѣ, да и не можетъ безъ него жить. Пусть вернется, и она все ему проститъ. Карениннъ, исполняя ея желаніе, уходитъ искать Протасова.

Картина II. Дѣйствіе пьесы переносится въ Грузины, на квартиру къ цыганамъ. Поетъ хоръ цыганъ. Федя безъ сюртука лежитъ лицомъ внизъ на диванѣ, слушаетъ пѣніе, пьетъ, перекидывается шутками съ музыкантомъ, который записываетъ цыганскіе напѣвы. Федя, шутя, совѣтуетъ цыганамъ не давать ему записывать, а то непремѣнно вклеитъ въ оперу и испортитъ. Федѣ нравится эта жизнь среди цыганъ, что-то влечетъ его сюда, хотя потомъ всегда мучатъ угрызенія. Шевелится въ немъ и любовь къ молодой дѣвушкѣ-цыганкѣ Машѣ, которая въ него влюблена. Но отношенія ихъ самыя чистыя. Сюда, къ цыганамъ, приходитъ Викторъ Карениннъ, передаетъ порученіе Лизы, убѣждаетъ Федора вернуться домой. Но Федоръ отказывается: не можетъ вернуться, онъ любитъ жену, но знаетъ, что жизнь съ нимъ для нея —только несчастье. Лучше онъ совсѣмъ избавитъ Лизу отъ себя. Впрочемъ, это говоритъ онъ очень неопредѣленно, туманнымъ намекомъ. Опять начинается попойка, опять поютъ цыгане.

Картина III. Мы снова въ квартирѣ Протасовыхъ. Боленъ ребенокъ. Лиза въ страшномъ волненіи. Вмѣстѣ съ нею ухаживаютъ за ребенкомъ Карениннъ, нѣжный, ласковый. Онъ, къ слову сказать, очень религіозенъ, очень почителенъ со своей матерью, чрезвычайно деликатенъ со всѣми, камергеръ. Выведенъ и докторъ, къ которому авторъ относится съ легонькой, мягкой насмѣшкой. Самая существенная часть сцены—разговоръ между Лизой и Викторомъ, изъ котораго видно, что Лиза очень дорожитъ привязанностью Каренина, глубоко признательна ему за его отношеніе, за заботу, такую нѣжную, о ребенкѣ.

Картина IV. Дѣйствіе переносится на квартиру къ пріятелю Федора-Афремову. Тутъ продолженіе, уже днемъ, кутежа, начатаго у цыганъ. Приходитъ Лизина сестра Саша, пробуетъ уговорить Федю вернуться домой. Но Федоръ отвѣчаетъ самымъ рѣшительнымъ отказомъ: онъ не вернется, и не вернется ради Лизы же, для ея спасенія, потому, что съ нимъ для нея—гибель. Онъ знаетъ, что жену любитъ Карениннъ. Вотъ отличный для Лизы мужъ. Пусть и выходитъ за него. А чтобы это стало возможнымъ, —Федоръ устранитъ себя. Все опредѣленнѣе складывается у него мысль о самоубійствѣ.

Картина V. Тутъ зритель знакомится еще съ новымъ лицомъ, съ Анной Дмитріевной Карениной, матерью Виктора, и съ ея другомъ кн. Обрѣзковымъ. Она совѣтуется съ княземъ, какъ ей быть. Она знаетъ, что ея сынъ любитъ Лизу Протасову. Но онъ человѣкъ строго религіозный, онъ не можетъ допустить жизни съ женщиной внѣ брака. Разводъ... Но это сопряжено съ такими ужасами. Сейчасъ должна притти Лиза. Что она ей скажетъ? Какъ выйти изъ всего этого положенія? Приходитъ Карениннъ и проситъ мать только объ одномъ,—чтобы она не обошлась съ Лизой сурово. Послѣ небольшой общей сцены Каренина и Лиза остаются вдвоемъ. И сразу обѣ находятъ нужныя слова, нужный довѣрчивый, дружелюбный тонъ, сливаютъ свои слезы. Лиза говоритъ, что она не выйдетъ за Виктора замужъ: она счастлива и тѣмъ, что нашла такое участіе, что такъ отогрѣли ей душу.

Картина VI. Очень скромная квартира Феди Протасова. Сюда приходитъ цыганка Маша, говоритъ, что любитъ его, требуетъ, чтобы онъ развелся съ женой, женился на ней. Но Федоръ отвѣчаетъ, что сдѣлать этого не можетъ. Слѣдомъ за дочерью врываются въ

щихъ изъ Николаева.

ОДЕССА.—Сообщенное десятаго февраля извѣстіе о разсылкѣ опросныхъ листовъ студентамъ ошибочно, въ виду нормальнаго хода занятій; никакого опроса студентовъ правленіе университета не дѣлаетъ.

ХАРБИНЪ.—За сутки умерло 3 туземца; съ начала эпидеміи умерло въ Харбинѣ 1420 туземцевъ и 37 европейцевъ, въ Фудзядянѣ умерло 11002.

НАРВА.—Сообщаютъ, что утромъ къ острову Сейсхори прибило льдину съ 40 рыбаками.

БАКУ. — Городская дума постановила ассигновать 500,000 руб. на оборудованіе кавказскаго университе- (намѣстникъ разрѣшилъ ассигнованіе;) и просить казну принять на себя содержаніе университета.

БЕРЛИНЪ.—Скончался Шпильгагенъ.

ВАШИНГТОНЪ. — Сенатъ принялъ договоръ съ Японіей.

АФИНЫ. Афинское агентство сообщаетъ, что всеобщее негодованіе вызываетъ убійство турецкими солдатами охотившагося грека, по неосторожности перешедшаго границу.

ТЕГЕРАНЪ. Командированный въ Исфагань для производства слѣдствія по поводу смерти Богоявленскаго чиновника русской миссіи, Евриновъ пришелъ къ заключенію, что есть полное основаніе предполагать наличность преступленія. Разслѣдованіе продолжается. Заслуживаетъ вниманія тотъ фактъ, что за нѣкоторое время до смерти консула была найдена отравленной его сторожевая собака. Русскій посланникъ сдѣлалъ персидскому министру иностранныхъ дѣлъ оффиціальное заявленіе объ отозваніи русскаго отряда изъ Казвина. Министръ выразилъ глубокую благодарность за этотъ знакъ расположенія и довѣрія, добавивъ, что персидское правительство будетъ неуклонно поддерживать традиціонныя дружественныя отношенія къ Россіи.

ВАЛЬПАРАЙЗО. У мѣдныхъ рудниковъ Браденъ сошелъ съ рельсъ поѣздъ и упалъ въ ущелье. 50 д. убитыхъ и раненыхъ.

САЙГОНЪ. Французскій контръ-миноносецъ „Таку“, потерпѣлъ крушеніе въ бурю у острова Пулькондоръ.

КОНСТАНТИНОПОЛЬ. На погибшемъ въ Красномъ морѣ отъ пожара пароходѣ „Гуріетъ“, находилось 600 паломниковъ, 150 солдатъ и 20 пассажировъ. Спаслась только часть.

БЕРЛИНЪ. По поводу русско-китайскихъ переговоровъ газеты пишутъ, что въ освѣдомленныхъ кругахъ считаютъ, что критическій моментъ миновалъ. Благопріятный пріемъ Китаемъ русской ноты доказываетъ правильную оцѣнку шага русской дипломатіи и можетъ въ будущемъ обезпечить ей успѣхъ.

Государственная Дума.

(По телеграфу)

Засѣданіе 12 февраля.

Предсѣдательствуетъ **Волконскій**.

Безъ преній принимаются законопроектъ о продленіи полномочій комитета по портовымъ дѣламъ и по расходованію спеціальныхъ средствъ на содержаніе портовыхъ управленій и единогласное заключеніе согласительной комиссіи по законопроекту объ увеличеніи предѣльнаго срока найма движимыхъ имуществъ.

Продолжается обсужденіе законопроекта о мѣрахъ борьбы съ пьянствомъ.

Принимается рядъ статей въ редакціи спеціальной комиссіи. Въ преніяхъ выступаютъ представители всѣхъ партій.

Городскія замѣтки.

Поговорили было у насъ о необходимости новаго помѣщенія для рожениць—да, пока что, рѣшили обождать.

Однако, роженицы при всемъ желаніи не могутъ ждать новаго помѣщенія и пока что... идутъ въ больницу. Коекъ же для рожениць только 9. Это на городъ съ 40,000 жителей, просвѣщенный культурою въ видѣ желѣзной дороги, какъ будто и маловато.

А, вѣдь, кромѣ города и изъ окрестныхъ и даже дальнихъ станицъ идутъ рожать въ Майкопъ: тамъ лучше, говорятъ.

За прошлый мѣсяцъ въ больницѣ лежали 54 роженицы. Въ текущемъ жемѣс. ихъ ожидается гораздо больше. На койкахъ роженицы не умѣщаются, поэтому ихъ приходится класть на диванѣ, дѣтскихъ койкахъ, табуретахъ.

Нормальный срокъ выписки рожениць—на шестой день.

Больница же принуждена выписывать на третій день, что, понятно, отзывается на здоровьи рожениць.

Прислугъ въ родильномъ отдѣленіи—двѣ. День онѣ должны безотлучно находиться въ отдѣленіи, а ночь дежурить по очереди.

Но въ такихъ случаяхъ, какъ поворотъ, накладка щипцовъ, выскабливаніе, онѣ должны и ночью обѣ помогать. Результатомъ этого является то, что прислуга въ родильномъ отдѣленіи не выноситъ и уходитъ. Хорошо хоть акушерокъ теперь двѣ, а то одной уже слишкомъ трудно.

Бѣлья, которое разсчитано на 9 коекъ не хватаетъ—явленіе печальное.

Почему бы городу не снять временно частную квартиру, гдѣ бы можно было помѣщать хотя бы уже разрѣшившихся рожениць? Вѣдь устройство такого временнаго помѣщенія не такъ то хлопотливо и не сопряжено съ большими расходами.

Больница, въ концѣ концовъ, принуждена будетъ помѣщать рожениць на больничномъ дворѣ: все же лучше, чѣмъ оставлять на улицѣ.

Отцы города. откликнитесь! Если ваши жены и дочери не боятся переполненія больницы и могутъ обойтись безъ нея,такъ, вѣдь, не надо забывать, что, у являющихся въ больницу рожениць, дома зачастую отстоятъ въ двухъ десяткахъ верстъ, да и затѣмъ не каждая изъ нихъ имѣетъ возможность пригласить акушерку на домъ. Если ужъ изъ дальнихъ станицъ идутъ разрѣшаться въ Майкопъ, то потому, что въ станицахъ падаетъ вѣра въ доморощенныхъ повитухъ-знахарокъ и растетъ престижъ Майкопской городской больницы.

Мока.

Слухи объ отставкѣ попечителя Кавказскаго учебнаго округа.

Недавно, какъ сообщили газеты, въ Тифлисѣ была обнаружена полиціей помѣщавшаяся въ центрѣ города, чуть ли не противъ оконъ мужской гимназіи, «красная комната».

Это, какъ разсказываютъ, прекрасное помѣщеніе, содержащееся при помощи милліонера—армянина и служившее учащимся обоего пола для устройства оргій во вкусѣ паденія Западной Римской имперіи. Тамъ царилъ, по словамъ „Р. З.“, невыразимый развратъ и пьянство, завершавшіеся свальнымъ грѣхомъ.

Участниками оргіи оказались гимназисты и гимназистки мѣстныхъ гимназій съ дочерью попечителя кавказскаго округа во главѣ. Всѣ были переписаны и въ это дѣло вмѣшались судебныя власти.

Въ связи съ обнаруженіемъ этой „лиги любви“ усиленно говорятъ о скорой отставкѣ попечителя кавказскаго учебнаго округа г. Рудольфа.

Хроника.

⇝ Немедленно, послѣ вскрытія рѣки Бѣлой, городское управленіе намѣрено приступить къ работамъ по укрѣпленію рѣки Бѣлой, т. к. повторяющіеся изъ года въ годъ наводненія приносятъ большой ущербъ какъ городу, такъ и частнымъ лицамъ.

⇝ Жители „низа“ жалуются на неудобства, которыя имъ причиняетъ неогороженный крутой спускъ къ рѣкѣ (возлѣ дома Соловецкаго).

Зимой тотъ спускъ становится положительно опаснымъ; проѣзжающіе по обледенѣлому скату неизбѣжно попадаютъ подъ кручу.

Въ январѣ с. г. на спускѣ испорчено нѣсколько лошадей;—городское управленіе обратило, наконецъ, вниманіе на это мѣсто и рѣшило огородить спускъ перилами во избѣжаніе дальнѣйшихъ происшествій.

⇝ Результаты санитарнаго осмотра постоялыхъ дворовъ, пекаренъ, и пивныхъ лавокъ самые печальные—составлено 11 протоколовъ за антисанитарное содержаніе заведеній. На одномъ изъ постоялыхъ дворовъ въ комнатѣ отводимой постояльцамъ, производится стирка бѣлья и устроенъ временный хлѣвъ для телятъ. Осмотрѣнныя пивныя и пекарни также невѣроятно загрязнены; при такихъ условіяхъ новая вспышка холерной эпидеміи болѣе чѣмъ вѣроятна.

⇝ Попечитель кавказскаго округа полагая, что въ интересахъ учебнаго дѣла предсѣдателемъ педагогическаго совѣта майкопской женской гимназіи должно быть назначено такое лицо, которое могло бы заниматься исключительно дѣлами гимназіи, проситъ предсѣдателя попечительнаго совѣта узнать максимумъ содержанія которое попечительный совѣтъ могъ бы ассигновать на содержаніе предсѣдателя педагогич. совѣта гимназіи.

⇝ Начальникъ области, препровождая начальнику Владикавказскаго почт.-телегр. округа ходатайство майкопской городской думы о переименованіи майкопской почтово-телеграфной конторы изъ 4 въ 3-й разрядъ, и объ усиленіи въ ней штата служащихъ, находитъ мотивы и соображенія городского управленія по поводу такихъ преобразованій заслуживающими уваженія.

⇝ Г. полицеймейстеръ г. Майкопа обратился въ гор. управу съ просьбой принять мѣры къ уничтоженію бродячихъ собакъ.

⇝ Г. Начальникъ Кубанской обл. предлагаетъ атаманамъ отдѣловъ и полицеймейстерамъ выдвореніе изъ области 30 провизоровъ-евреевъ пріостановить впредь до особаго распоряженія.

⇝ Назначенное на 13 февраля общее собраніе членовъ Майкопскаго общества правильной охоты не состоялось.

⇝ Въ воскресенье, 13 февраля с. г. Коробьинъ прочелъ въ помѣщ. реальнаго училища вторую лекцію по русской исторіи.

⇝ Въ воскресенье, 13 февраля, попечительнымъ совѣтомъ Майкопской женской гимназіи совмѣстно съ городскими театрально-садовой и финансовой комиссіями снова обсуждался вопросъ о выборѣ мѣста для постройки зданія женской гимназіи. Большинствомъ 9 голосовъ противъ 2-хъ соединенное собраніе рѣшило остановить свой выборъ на мѣстѣ б.-Александровскаго училища.

Рядомъ съ женской гимназіей будетъ построена лѣтняя ротонда общественнаго собранія.

⇝ 15 февраля состоится 2-е очередное собраніе городской думы.

⇝ **Дикіе мясники.** На дняхъ къ одной изъ мясныхъ лавокъ на новомъ базарѣ подошла г-жа Б. и просила ей отрубить 4 ф. мяса-мякоти. Мясникъ отрубилъ, но вмѣсто мякоти большую кость. Г-жа Б. заявила, что ей нужна мякоть, а не кость. Тогда мясникъ выскочилъ изъ лавки и, ругая покупательницу площадной бранью, началъ ее толкать. Г-а Б. въ испугѣ уронила корзину съ покупками и начала кричать. Сосѣди-мясники, чтобы поддержать товарища хулигана, присоединились къ брани и только какой-то господинъ, проходившій около этой безобразной сцены освободилъ г-жу Б. По обыкновенію городового не было и возмутительному отношенію мясниковъ къ своимъ покупателямъ—ничто не препятствовало. Пора остепенить эту кровожадную банду по всей строгости закона.

⇝ **Новый спортъ.** Среди уличныхъ мальчишекъ процвѣтаетъ спортъ портить и срывать кнопки звонковъ. У каждаго изъ этихъ спортсменовъ есть семья, которая обязана разъяснить безцѣльный вредъ этихъ продѣлокъ, т. к. никакое воздѣйствіе со стороны не принесетъ благотворнаго вліянія на разнузданность дѣтей улицы.

Сырная недѣля „масленица“

установлена святыми отцами не для пьянства и безобразій, во что превратили ее большинство изъ насъ, а для постепеннаго приготовленія къ великому посту.

Граждане!

Перестаньте пить водку, вино, и пиво и не отравляйте ими своихъ знакомыхъ. Безъ водки, вина и пива вы проведете масленицу въ добромъ здоровьи, въ трезвомъ умѣ, безъ непріятностей, въ кругу своей семьи и встрѣтите великій постъ по христіански.

Майкопское общество борьбы съ пьянствомъ.

1—1.

Жизнь нашего края.

Ст. Ширванская.

Точка замерзанія. При Ширванскомъ ст. училищѣ существуетъ ремесленное отдѣленіе, основанное въ 1904 г. съ содержаніемъ 630 руб. въ годъ отъ войска. Въ качествѣ учителя ремесла въ немъ состоитъ второй учитель станичнаго училища, на обязанности котораго, такимъ образомъ, лежатъ два дѣла.

Станица Ширванская одна изъ горныхъ, малонаселенныхъ, не изъ богатыхъ (правда, въ послѣдніе два-три года хорошимъ подспорьемъ къ матеріальному обогащенію послужила нефть, вытѣсняющая лѣсную эксплоатацію).

Окружающая ее полоса земли лѣсистая и гористая. Въ силу природныхъ условій здѣсь развился ручной трудъ, и ремесленная школа могла бы обслуживать собою цѣлый округъ, подготовляя будущихъ хозяевъ—мастеровъ.

Теперешнее же ремесленное отдѣленіе не привлекаетъ къ себѣ учащихся и само населеніе мѣстное и окрестныхъ станицъ относится къ нему скептически, т. к. при настоящемъ положеніи, ремесленное отдѣленіе не даетъ того, чего хотѣлось бы многимъ.

Конечно, дѣлая простыя табуретки, столы и др. мелочи, далеко не уѣдешь.

Чтобы ремесленное отдѣленіе оправдывало себя, нужна хорошая, настоящая и спеціальная практика.

Достигнуть-же этого можно только при мастерѣ-спеціалистѣ по столярно-токарному ремеслу. Только тогда оно будетъ оправдывать свое назначеніе.

Для того, чтобы поднять значеніе ремесленнаго отдѣленія, необходимо заново переустроить его и сдѣлать пригоднымъ не на 11 чел., а на 25—30 чел., оборудовать инструментами и, наконецъ, пригласить мастера-спеціалиста, ассигновать при этомъ на содержаніе отдѣленія соотвѣтствующую сумму денегъ.

Для достиженія этого уже кое-что предпринято. Такъ, завѣдующимъ училища Ф. Т—ко выхлопотанъ планъ для будущей ремесленной школы, начерченный безвозмездно областнымъ инженеромъ П. А. Косякинымъ и къ плану Т—ко же составлена смѣта. Планъ и смѣта представлены г. директору нар. училищъ.

На этомъ дѣло пока и закончено. А самый вопросъ въ дальнѣйшемъ осуществленіи, пока стоитъ на точкѣ замерзанія.

„Азъ“.

Ст. Апшеронская.

Кредитное товарищество. 6 февраля въ зданіи 2-класснаго училища состоялось общее собраніе членовъ апшеронскаго кредитнаго товарищества. Изъ 210 членовъ на собраніе явились 71. По разсмотрѣніи и утвержденіи годового отчета, общее собраніе распредѣлило чистую прибыль, въ размѣрѣ 912 руб. 85 коп., слѣдующимъ образомъ: въ собственный основной капиталъ 385 руб., въ запасный—190 руб., на посредническія операціи—272 р. 85 к., на вознагражденіе казначея т-ва г. Дорошенко—40 руб. и по предложенію предсѣдателя правленія, отставного полковника В. В. Гіацинтова, 25 руб обществу взаимопомощи учившимъ и учащимъ Кубанской области на устройство санаторіи. Счетоводъ т-ва, завѣдывающій училищемъ С. Маловъ, какъ членъ общества взаимопомощи, отъ лица об-ва выражаетъ общему собранію благодарность. Затѣмъ произведены были выборы въ члены правленія и совѣта, вмѣсто выбывшихъ, при чемъ въ члены правленія избранъ М. Орановскій, а въ члены совѣта г г. Шевченко и Тенкоштанъ. Смѣту расходовъ на 1911 годъ собранія утвердило въ 350 руб., изъ нихъ 300 руб. на вознагражденіе двухъ членовъ правленія, а 50 руб. на расходы по управленію. Процентъ по выдаваемымъ т-во мѣссудамъ пониженъ съ 12 на 10. Вопросъ этотъ вызвалъ оживленный обмѣнъ мнѣній. Въ заключеніе возбужденъ вопросъ предъ Куб. обл. по дѣламъ мелкаго кредита Комитетомъ объ увеличеніи единоличнаго кредита до 300 р. и увеличеніи краткосрочнаго займа до 5000 р.

Полиція. Станичное правленіе рѣшило завести у себя полицію, для чего въ скоромъ времени будетъ приглашенъ полицейскій урядникъ и стражники.

Попытка грабежа. 4 февраля, въ 9½ часовъ вечера, завѣдующій телефонной сѣтью электро-механикъ Лубинскій возвращался домой. Около конторы Стукенъ и К°, изъ подъ мостика, выскочило два осетина въ буркахъ и башлыкахъ и потребовали деньги. Лубинскій произвелъ мгновенно два выстрѣла, послѣ чего они бросились бѣжать. На утро г. Лубинскій заявилъ станичному правленію.

Нормировка. Наше станичное общество провело въ жизнь циркуляръ начальника области относительно нормировки жалованья учащимъ начальныхъ школъ. Такимъ образомъ, учащіе Апшеронскаго 2-класснаго училища получаютъ: завѣдывающій училищемъ 600 р., второй учитель 420 р. и третій 360 р. плюсъ 84 рубля на освѣщеніе и прислугу каждому. Квартира и отопленіе —натурою. Нельзя сказать, чтобы эта норма была хотя-бы относительно идеальной. Въ особенности велика разность между содержаніемъ завѣдывающаго училищемъ и третьяго учителя, т. е. 600 р. и 360 р. Чѣмъ руководствовалась комиссія при выработкѣ нормы содержанія, сказать трудно, вѣроятно, только то, что сытый голоднаго не разумѣетъ.

Ѳ—да.

квартиру старикъ-цыганъ, отецъ Маши, ея мать, устраиваютъ Федору грубую сцену за то, что онъ обезчестилъ ихъ дочь, опозорилъ ихъ хоръ. Федоръ клянется, что онъ не трогалъ ихъ Маши, что дочь ихъ чиста.

Слѣдующая сцена—между Федоромъ и пришедшимъ къ нему кн. Обрѣзковымъ. Разговоръ ихъ съ полною ясностью выдаетъ, что у Федора окончательно сложилось и окрѣпло рѣшеніе покончить съ собой и тѣмъ совсѣмъ освободить жену, дать ей возможность соединиться съ Карениннымъ.

Картина VII. Въ отдѣльномъ кабинетѣ трактира сидитъ Федоръ. Пьетъ шампанское. Съ нимъ его пріятель, воображающій себя геніемъ, много объ этомъ говорящій. Федоръ вынимаетъ револьверъ. Пріятель-„геній“ не пробуетъ у Федора отнять оружіе и помѣшать ему сдѣлать задуманное. Такъ,—объясняетъ онъ,—поступилъ бы простой человѣкъ, но такъ не поступитъ геній... Потомъ приходитъ Маша, понимаетъ, на что рѣшился Федоръ, и удерживаетъ его.

— Зачѣмъ убивать себя? Я научу тебя лучше.

Между прочимъ, спрашиваетъ, умѣетъ ли Федя плавать.

Федя слушаетъ ее и не приводитъ свой замыселъ въ исполненіе.

Картина VIII. У Протасовыхъ. Атмосфера въ домѣ стала много легче.

Лиза узнала, что у Федора—связь съ другой женщиной, и сразу почувствовала себя легче. Она поняла, что любила всегда не Федора, а Виктора, что только сознаніе долга держало ее около сбившагося съ пути, мучающагося этимъ мужа. Появляется нѣкто Вознесенскій и приноситъ письмо отъ Федора. Федоръ пишетъ, что освобождаетъ отъ себя Лизу: когда она будетъ читать это письмо, его уже не будетъ въ живыхъ; онъ утопится. На Лизу письмо производитъ потрясающее впечатлѣніе; просыпается вся жалость къ мужу, весь остатокъ любви. Она кричитъ, что не вѣритъ письму, что любитъ мужа, умоляетъ бѣжать спасать его.

Картина IX. Грязный трактиръ (по-видимому, въ извѣстной „Аржановской крѣпости“). Федоръ, опустившійся до босяка, сидитъ съ другимъ босякомъ, Пѣтушковымъ, и разсказываетъ ему свою жизнь, какъ онъ сдѣлалъ видъ, что утонулъ, какъ живетъ „живымъ трупомъ.“ Въ сторонѣ сидитъ Артемьевъ, разсерженный на Федю за то, что тотъ прогналъ его отъ себя. Артемьевъ подслушиваетъ, что Федоръ разсказываетъ Пѣтушкову, затѣмъ заветъ городового.

Картина X. Въ деревнѣ. Терраса помѣщичьяго дома. Лиза и Карениннъ—мужъ и жена. Лиза беременна. Ждутъ Каренина изъ города. Онъ пріѣзжаетъ съ Марьей Дмитріевной. Но Толстой не успѣлъ обрисовать это послѣднее лицо, и въ рукописи значится: «Пропускъ». Приходитъ письмо, сообщающее неожиданное извѣстіе: Федоръ живъ.

Картина XI. Въ камерѣ судебнаго слѣдователя. Каренина привлечена по обвиненію въ двумужествѣ. Она будто бы знала, что мужъ живъ, была посвящена въ его планъ обратиться въ „живой трупъ“. Идетъ допросъ Лизы, Каренина, Федора. Послѣдній произноситъ два большихъ и горячихъ монолога противъ института суда.

Картина XII. Въ судѣ. Процессъ уже почти кончился. Присяжные пошли совѣщаться. На сценѣ—судебный корридоръ. Сюда вышелъ Федоръ. И прежде чѣмъ присяжные засѣдатели пришли къ какому-нибудь рѣшенію, Федоръ тутъ же, въ корридорѣ, застрѣлился. Прибѣгаетъ Лиза, бросается къ трупу.

Справочный отдѣлъ.

РАСПИСАНІЕ
временнаго пассажирскаго движенія
АРМАВИРЪ-ТУАПСИНСКОЙ ж. д.

Армав.-Владик.	Отходъ	8 ч. 45 у.
Арм.-Туапсинс.		9 ч. 15 у.
Андр.-Дмитріев.		10 ч. 18 у.
Курганная		11 ч. 20 у.
Постъ 45 верс.		12 ч. 03 у.
Кошехабль		12 ч. 10 д.
Дундуковская		12 ч. 15 д.
Назаровская плат.		1 ч. 30 д.
Гіагинская		2 ч. 06 д.
Бѣлорѣченская		3 ч. 48 д.
Ханская		4 ч. 48 д.
Майкопъ	Приходъ	6 ч. в.
Майкопъ	Отходъ	7 ч. 45 у.
Ханская		9 ч. 09 у.
Бѣлорѣченская		10 ч. 15 у.
Гіагинская		11 ч. 58 у.
Назаровская плат.		12 ч. 19 д.
Дундуковская		1 ч. 00 д.
Кошехабль		1 ч. 41 д.
Постъ 45-й вер.		2 ч. 16 д.
Курганная		2 ч. 40 д.
Андрей-Дмитріевка		3 ч. 48 д.
Армавиръ-Туапсин.		4 ч. 57 д.
Армавиръ-Влад.	Приходъ	5 ч. 10 д.

Время мѣстное.

Курсы Петербургской Биржи.
(По телеграфу).
14 февраля 1911 года.

4% Государ. рента	- -	95
5% внут. заемъ 1905	- -	104 1/2
„ „ „ 1906 г	- -	103 3/4
„ „ „ 1908 г	- -	104 1/2
5% закл. листы Госуд. Двор. Зем. Б	- -	99 7/8
5% свид. Крестьян. Позем. Банка	- -	100 1/2
5% бил. I внут. съ выигр. Займа 1864 г.	- -	462
5% бил. II внут. съ выигр. Займа 1866 г	- -	381 1/2
5% бил. закл. съ выигрыш. лист. Гос. Дв. Зем. Б-ка	-	235
4 1/2 закл. лист. Дон. Зем. Б-ка	- -	90
Акціи Ав.-Дон. Ком. Б-ка	-	608 1/2
„ Вол.-Кам. Ком Б-ка	-	1075
„ Русско-Азіатск. Б-ка	-	290
„ Русско-Тор. Пром. Б-ка	- -	370
Чеки на Лондонъ	- -	94 65
„ „ Берлинъ	- -	46 25
„ „ Парижъ	- -	37 45

Метеорологическія свѣдѣнія.

За время съ 19 января по 3 февраля 1911 года.
Сообщенныя метеорологическ. станціей 1 клас. 2-го раз. при Майк. реальн. учил.

Высота надъ уровн. моря—231 метр.

Давленіе воздуха (при мѣстн. температурѣ):

Среднее	. .	745,5 m/m
maximum	24-го янв.	760,5 —
minimum	6-го фев.	732,5 —

Температура (по Цельсію):

Средняя .	. —14,1
maximum .	. + 1,9° — 24 января 1911 г.
minimum . .	— 30,3 — 1 февр. 1911 г.
Осадки за 2 недѣли	— 49 m/m
Снѣжный покровъ съ 1 янв. средняя глубина снѣжнаго покрова (около 1/2 арш.)	35 c/m
Ясныхъ дней было . .	—
Пасмурныхъ . . .	—
Отчасти пасмурныхъ .	—
Морозныхъ . . .	—

Средняя облачность небосклона . (въ десятыхъ) . . . —

Господствующее направленіе вѣтра—юго восточное.

23 января (при падающемъ снѣгѣ), около часа дня былъ слышенъ громъ при молніи.

Завѣд. станц. Я. Фрей.

Часы пріема.

Атаманъ отдѣла полковникъ П. П. Лагуновъ принимаетъ въ управленіи отдѣла отъ 9 до 1 час. дня ежедневно.

Полиціймейстеръ Г. А. Буличъ принимаетъ въ полицейскомъ управленіи отъ 9 до 1 час. дня ежедневно.

Городской голова Д. И. Зинковецкій принимаетъ въ зданіи Майк. городской управы отъ 10 до 2 час. дня ежедневно.

Податный инспекторъ А. А. Авшаровъ принимаетъ въ собственной канцеляріи (въ старомъ городѣ отъ 10 до 2 час. дня ежедневно.

Инспекторъ народныхъ училищъ г. Рудаковъ принимаетъ у себя (Бульварная ул.) во всякое время когда дома.

Окружный акцизный надзиратель г. Морозовъ принимаетъ въ зданіи казеннаго виннаго склада ежедневно.

Городская больница амбулаторный пріемъ отъ 9до 2 час. ежедневно.

Городская ветеринарная амбулаторія. Безплатный пріемъ отъ 7 до 11 час. утра, кромѣ воскресеній и пятницъ.

Городская библіотека открыта отъ 9 до 12 и отъ 4 ч. д. до 8 ч. ежедневно. Въ праздники—отъ 10 до 1 дня.

Майкопская почтовая контора открыта отъ 8 до 2 час. дня и отъ 5 до 7 час. вечера ежедневно. Въ праздники отъ 9 до 11 час. дня.

Уѣздное казначейство (Клубная ул.) открыто отъ 9 до 1 час. дня ежедневно.

Государственная сберегательная касса (въ зданіи казначейства) открыта отъ 9 до 1 час. дня.

Майкопская мѣщанская управа открыта отъ 9 до 12 час. дня и отъ 5 до 7 час. вечера ежедневно.

Электрическіе карманные фонари, элементы къ нимъ и лампочки запасныя лучшаго качества вновь получены въ магазинѣ Бр. Просянкиныхъ.

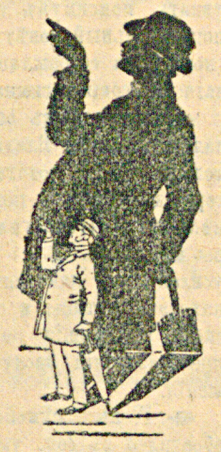

Заграничными сѣменами торговля Маріи Васильевны Ростовцевой извѣщаетъ о получкѣ сѣмянъ цвѣточныхъ, огородныхъ и полевыхъ. Прейсъ-куранты безплатно.

ТРЕБУЕТСЯ
ПРИКАЗЧИКЪ СЪ ЗАЛОГОМЪ
въ бакалейно-гастрономическую потребительскую лавку при майкопскомъ казенномъ винномъ складѣ.

Продается
кирпичный домъ о 5 комнатахъ, при ней кухня съ комнатой, 1/3 плана. Два кварт. отъ собора, по Александровской ул., кв. 34, м. 3 домъ Н. Глотова.

Магазинъ мануфактурныхъ товаровъ и готоваго Московскаго платья
Н. В. БАЙСТРЮЧЕНКО
въ г. Майкопѣ.
Отдѣленіе въ станицѣ Бѣлорѣченской.
Получены новости къ весеннему сезону.
Богатый выборъ драпа, сукна, фланели, бумазеи, кашемира, шалей, платковъ, ковровъ и скатертей.

Книжный и канцелярскій магазинъ
Ѳ. Т. МАРѢЕВА въ Майкопѣ
Магазинъ снабженъ постояннымъ запасомъ въ большомъ выборѣ письменныхъ, учебно-канцелярскихъ и учебныхъ пособій.
Принимается подписка и объявленія для „Майкопской Газеты“.

Продается ЛОКОМОБИЛЬ
въ 10 лош. силъ, системы „Ромсонъ“, вполнѣ исправный.
О цѣнѣ и условіяхъ спросить у БУШМАНА въ магаз. Бр. Богарсуковыхъ.

Послѣ пожара ЛИКВИДАЦІЯ МАГАЗИНА
А. М. Бодянскаго ускоряется.
Всѣ оставшіеся нераспроданными вещи перенесены на Михайловскую улицу, въ домъ Гейманъ, гдѣ ихъ можно разсматривать отъ 10 до 5 час. дня ежедневно.

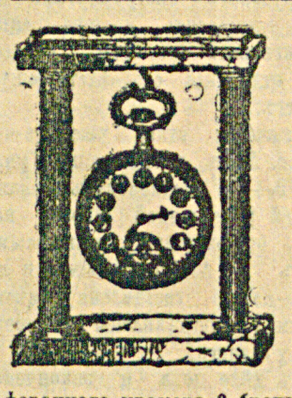

ВСѢМЪ ИЗВѢСТНО
что Швейцарія является главнымъ источникомъ фабрикацій всевозможныхъ часовъ для всего свѣта. и поэтому рекомендуемъ каждому желающему имѣть изъ первыхъ рукъ, прямо изъ Швейцаріи часы, выписать только отъ насъ. Часы эти карманные очень изящные изъ синей ворон. стали, фантазійн. фасона, совсѣмъ плоскіе, толщ. не превышающ. сер. руб., съ фант. позолоч. или посереб. циферблат., ремонтуаръ, съ заводомъ разъ въ 40 час., на камн., и съ красив. наружн. анкернымъ маятникомъ (см. рис.). Особенное вниманіе обращ. на вѣрный ходъ час., котор. вывѣр. до одной минуты и настолько прочны, что фабрика выдаетъ гарантію на 5 лѣтъ. Вмѣстѣ съ часами высыл. фантаз. постаментъ „Модернъ“ изъ шлифованнаго мрамора 2 бронзов. колонк. весьма изящн. отдѣлки въ греческ. стилѣ (см. рис.) на которомъ, для удобства при занятіяхъ можно повѣсить карманные часы, при чемъ получается прелестное украшеніе письмен. или туалетнаго стола. Цѣна часамъ съ постаментомъ только 4 руб. 25 к. 2 шт. 8 р. Высылается налож. платеж. безъ задатка. Перес. вмѣстѣ съ оплач. пошл. только 40 к., въ Сибирь—75 к. Адресъ, который можно вырѣзать и накл. на конвертѣ или открыткѣ:

ROBERT COLLIOT, Chaux-de-Fonds (SUISSE) rue du Temple Allemand № 17.
РОБЕРТЪ КОЛЛІО Шодефонъ 110 ШВЕЙЦАРІЯ.

Письма въ Швейцарію оплачиваются: закрытое 10 к. и открыт. 4 к. маркой. Требов. можно пис. на руск. языкѣ.

Требуются разносчики на жалованье.
Узнать въ редакціи.

ОБЪЯВЛЕНІЕ.
ДЕШЕВО ПРОДАЕТСЯ
паровая молотильная машина съ локомобилемъ, подержанная, 6-ти силъ, оба системы Клейтонъ, при ней всѣ необходимыя принадлежности и инструменты, а также 500 шт. малоподержанныхъ хорошихъ мѣшковъ, можно въ разсрочку. О цѣнѣ и условіяхъ узнать въ станицѣ Ханской у Андрея Петровича Бондаренко.

Много денегъ сбережете!

покупая все Вамъ нужное только въ магазинѣ Бр. Просянкиныхъ.

— СЪ ВЕСНЫ ВЪ ТУАПСЕ —
(Черноморской губ.)
будетъ выходить газета
„БЕРЕГЪ КАВКАЗА“
при ближайшемъ участіи всѣхъ сотрудниковъ „Майкопской Газеты“ и мѣстныхъ дѣятелей.
Программа газеты: статьи на разныя темы, фельетоны, телеграммы, корреспонденціи, хроника, беллетристика, обзоръ печати, театръ, музыка и проч.
Отдѣлы: торгово-промышленный, нефтяной, рыбо-промышленный, сельскохозяйственный и табаководства.
Въ газетѣ будутъ помѣщаться иллюстраціи (портреты рисунки, каррикатуры).
Для Газеты оборудывается типографія. О днѣ выхода будетъ объявлено особо, за свѣдѣніями обращ. въ редак. „Майк. Газ.“

Оптово-розничный магазинъ обуви и кожевеннаго товара
В. С. ВРУБЛЕВСКАГО
Въ Майкопѣ. Отдѣленіе въ ст. Апшеронской.
Постоянное полученіе товаровъ: всевозможной обуви и галошъ, валенки, сапоги, очень удобные плащи непромокаемые, зонты, шляпы и шапки мужскія, корзины, англійскіе сундуки, чемоданы и саквояжи.
Кожевенные товары, подошва, юфта, полувалъ богородскій, всевозможныя лаковыя кожи, боксъ, шевро черное и цвѣтное.
Оптовымъ покупателямъ особая скидка.
Принимаю заказы на мужскую обувь. 56—55

Зеркала-Рекламы въ Майкопѣ.
Выставленныя съ 15 декабря 1910 года въ г. Майкопѣ зеркала-рекламы въ количествѣ шести экземпляровъ въ видныхъ мѣстахъ будутъ демонстрироваться въ теченіи года.
Объявленія принимаются въ типографіи П. Л. Чернова, какъ мѣстныя, такъ и иногородныя. ■ Иногородныя объявленія принимаются только по полученіи денегъ. ■ Плата для иногородныхъ въ мѣсяцъ—5 руб. въ годъ—25 руб. ■ Иногородныхъ прошу адресовать: Майкопъ, типографія П. Л. Чернова, И. В. РАЕВУ.

Годовые и полугодовые подписчики на „Майкопскую Газету“ на 1911 годъ, ПОДПИСАВШІЕСЯ въ февралѣ мѣсяцѣ получаютъ ВСѢ БЕЗПЛАТНЫЯ ПРИЛОЖЕНІЯ: 1) „Майкопскій Календарь-Справочникъ“ на 1911 г. 2) Нефтяной сборникъ. 3) „Городъ Майкопъ“

ИЗДАТЕЛЬСТВО
„КУЛЬТУРНЫЙ КАВКАЗЪ“.
Вышли слѣдующія изданія:
1) Какая намъ нужна наука? Рѣчь о наукѣ Эд. Карпентера. Цѣна 10 коп.
2) Майкопскій Календарь-Справочникъ „Для Всѣхъ“ на 1911 г. съ планомъ города Майкопа и картою нефтяного района. Цѣна 30 коп.
3) Карта центральнаго промысловаго района. Съ указаніемъ положенія буровыхъ работъ, дорогъ, телефонныхъ, водопроводныхъ и нефтепроводныхъ линій. Цѣна 25 коп.
4) Планъ города Майкопа. Телефонная сѣть и водопроводъ. Цѣна 10 коп.
5) „Кубанскій нефтяной сборникъ“. Готовится къ печати.
Означенныя изданія продаются въ книжныхъ магазинахъ Марѣева, Бодянскаго и Мавьяна, въ конторѣ „Майкопской Газеты“, въ кіоскахъ и у газетчиковъ.

КОНТОРА ОБЪЯВЛЕНІЙ
ПРИ ИЗДАТЕЛЬСТВѢ
„КУЛЬТУРНЫЙ КАВКАЗЪ“
Принимаются объявленія во всѣ русскія газеты и журналы по цѣнамъ редакцій.
Принимаются объявленія въ Майкопскую Телефонную Книжку на 1911 г. на 2-е полугодіе. Цѣна 1 страница 15 р., 1/2 страницы—8 р. и 1/4 стр. 4 р.
Принимаются объявленія въ „Майкопскій Календарь-Справочникъ Для Всѣхъ“ на 1912 годъ. Цѣна 1 страница 20 р., 1/2 стр.—10 р. и 1/4 стр. 5 р.
Принимаются объявленія въ имѣющую выходить съ марта мѣсяца въ Туапсе, Черноморской губерніи, газету „БЕРЕГЪ КАВКАЗА“.

Редакторъ-издатель А. И. Вознесенскій. 14 февраля 1911 г. Майкопъ. Печатается въ типографіи „Майкопская Газета“ П. Л. Чернова.