Редакція
и главная контора въ г. Майкопѣ, Куб. обл. въ д. г. Дубяго, рядомъ съ аптекой Горстъ, открыта отъ 11 до 1 час. ежедневно.
Телефонъ № 41.

Матеріалъ для печати адресовать непосредственно въ редакцію.
Присылаемый въ редакцію матеріалъ поступаетъ всецѣло въ распоряженіе редакціи. Писать надо четко и на одной сторонѣ листа. Анонимныя письма не принимаются. Рукописи безъ обозначенія гонорара считаются безплатными.

№ 56 Майкопская Газета

Цѣна № 5 коп. 1912 годъ

Открыта
подписка на 1912 годъ.
Подписная цѣна:
на годъ съ доставкой и пересылкой—6 р., на полгода 3 р. 50 к. 3 мѣс.—2 р. на 1 мѣс.—70 коп.
За границу вдвое.
ОБЪЯВЛЕНІЯ на 1-й страницѣ—20 к. строка петита, на 4-й—10 к. Иногородніе объявленія 30 и 20 к. строка. Годовымъ и мѣсячнымъ скидка. Объявленія о спросѣ и предложеніи труда, наймѣ и сдачѣ помѣщеній 25 к.—5 строкъ на 4-й страницѣ.
За перемѣну адреса 28 к.

Годъ изданія 3-й. ЕЖЕДНЕВНАЯ, ЛИТЕРАТУРНО-ПОЛИТИЧЕСКАЯ, ОБЩЕСТВЕННО-ЭКОНОМИЧЕСКАЯ. Суббота, 10 Марта.

НЕСРАВНЕННАЯ РАБИНОВАЯ ШУСТОВА.

ЖЕЛАЮ перемѣнить мѣсто на должность **счетовода**, имѣю референціи и аттестаціи. могу въ отъѣздъ.
Адресъ: узнать въ редакціи.

Покупаю акціи
Армавиръ-Туапсинской желѣзной дороги.
Справиться въ магазинѣ **Е. В. Пузакова**, старый базаръ.

Ищу мѣсто
помощника конторщика или писца.
Справиться въ редакціи.

ПОКУПАЮ
платиновыя монеты отъ 3-хъ руб. достоинства, и ломъ—золото, серебро и драгоцѣнные камни.
Ювелирная мастерская **Н. Н. МАМИНА,**
рядомъ съ кондитерской Окумышева

Аптека **О. В. РОЗЕНБАУМЪ**
ПЕРЕВЕДЕНА
въ слѣдующій кварталъ, рядомъ съ домомъ ЛАПИНА.

ВНИМАНІЕ!
ЧЕЛОВѢКА ВПУСКАЮТЪ НЕ ВСЮДУ.
Человѣкъ не можетъ говорить съ незнакомыми людьми. Человѣкъ не можетъ ежедневно бывать въ 1000 мѣстахъ.
А газета проникаетъ въ каждый домъ, къ людямъ всѣхъ классовъ, къ бѣднымъ и богатымъ. Газету ежедневно **читаютъ тысячи человѣкъ**.
Поэтому, если Вы хотите, чтобы эти десятки тысячъ человѣкъ обратили **на Васъ** вниманіе или, чтобы **они узнали**, что у Васъ **въ конторѣ или магазинѣ** есть **интересныя новости**, что Вы **дешево** продаете хорошіе товары, то обратитесь къ помощи газетной рекламы

Вниманію посѣвщиковъ!
ПОЛУЧЕНЪ шведскій ДВУХПЛОДОВЫЙ
ОВЕСЪ ДЛЯ ПОСѢВА.
Продается по очень сходной цѣнѣ при ССЫПКѢ **Каспарьянъ и Хазарьянъ.**
Новый базаръ, прот. съѣзда мировыхъ судей

ВСЕВОЗМОЖНЫЯ МОДНЫЯ ОТДѢЛКИ ДЛЯ ПЛАТЬЕВ И ВЕРХНИХЪ ВЕЩЕЙ
ВНОВЬ ПОЛУЧЕНЫ ВЪ МАГАЗИНѢ БР. ПРОСЯНКИНЫХЪ.

Медицинскій указатель

ДОКТОРЪ
Л. Н. ВОЙЦЕХОВСКІЙ
принимаетъ больныхъ по внутреннимъ, дѣтскимъ и накожнымъ болѣзнямъ. Утромъ съ $8^1/_2$-10; вечеромъ съ $6^1/_2$-$8^1/_2$ по праздничнымъ д. только утромъ. **Офицерск. ул., д. Нотар. Знова, тел. 91**

ДОКТОРЪ
Д. Э. Спордили.
Принимаетъ по женскимъ, акушерскимъ и дѣтскимъ болѣзнямъ: утромъ отъ 9—12 ч. вечер. отъ 4—6 ч. Георгіевская ул. д. Ласпесъ, рядомъ съ фотогр. Амбражевича.

ДОКТОРЪ С. З. ОФЕРЪ,
принимаетъ по внутреннимъ дѣтскимъ и венерическимъ болѣзнямъ.
Шоссейная, домъ Ерина.

ВРАЧЪ
Л. Б. ШВАРЦЪ.
принимаетъ больныхъ ежедневно отъ 5 до 7 час. вечера.
По болѣзнямъ уха, горла, носа и хирургическимъ.
Адресъ: домъ Капустина, рядомъ съ фотографіей Амбражевича.

ВОДО-Электролечебница
д-ра Слѣпухина
Пріемъ больныхъ ежедневно (кромѣ воскресеній) отъ 8—1 ч. дня и отъ 4—8 ч. вечера по внутреннимъ, нервнымъ и женскимъ болѣзнямъ.

Лечебница
ВРАЧЕЙ
Войцеховскаго и Слѣпухина
для приходящихъ больныхъ съ постоянными койками.
Пріемъ ежедневно съ 10—1 ч.; вечеромъ съ 4—7 кромѣ воскресныхъ дней. Лазаретная ул. д. Слѣпухина

ДОКТОРЪ С. М. КАГАНЪ
Шоссейная ул., д. Смирнова, противъ Левитеса.
ПРИНИМАЕТЪ больн. по **ВНУТРЕННИМЪ и НЕРВНЫМЪ** бол.
Пріемъ съ $8^1/_2$—$9^1/_2$ ч. у. и. отъ 5—8 веч.

Акушерка Майкопскаго отдѣла КРАВЧЕНКО
ПЕРЕШЛА
въ домъ Заболотнаго, по Лазаретной улицѣ, около лечебницы **Слѣпухина**.

Лучшія всевозможныя НОЖНИЦЫ продаются въ магазинѣ Бр. **ПРОСЯНКИНЫХЪ.**

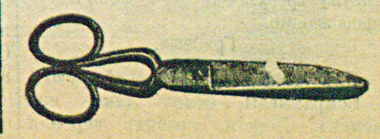

ПРИ ТИПОГРАФІИ ИЗДАТЕЛЬСТВА
„Майкопская Газета“
И. В. Раевымъ приступлено ко второму изданію въ Майкопѣ годового художественнаго плаката
„Торгово-Промышленный СПРАВОЧНИКЪ“
на 1912 и 1913 годъ, распространеннаго въ 1911 году въ 500 экземплярахъ и явившагося въ гор. Майкопѣ и его окрестностяхъ первымъ изданіемъ справочнаго характера въ движеніи торговли и промышленности.
Таковой и теперь будетъ распространенъ въ такомъ-же количествѣ и выставленъ въ видныхъ мѣстахъ гор. Майкопа и его окрестностей, какъ-то: въ Майкопѣ—конторахъ, банкахъ, гостиницахъ, ресторанахъ и т. п. видныхъ мѣстахъ; на станціяхъ Армавиръ-Туапсинской желѣзной дороги и въ станичныхъ правленіяхъ Майкопскаго отдѣла.
ОБЪЯВЛЕНІЯ принимаются въ типографіи издательства „Майкопская Газета“; тамъ-же можно видѣть и планъ плаката **„Торгово-Промышленный Справочникъ“** и въ конторѣ контрагентства по расклейкѣ объявленій.

Мельнично-Строительная и Техническая Контора
В. С. КОГАНЪ ЕКАТЕРИНОДАРЪ Екатерининская ул. № 44
УСТРОЙСТВО МУКОМОЛЬНЫХЪ МЕЛЬНИЦЪ
машинами зав. Акціонернаго О-ва Амме, Гизеке и Конегенъ въ Брауншвейгѣ Германія.
Маслобойныхъ Заводовъ ЗАВОДА М. Н. Гурскаго
Нефтяные и Газогенераторные двигат. „ЭКОНОМЪ“ ЛЮБЕРЕЦКАГО ЗАВОДА
ПАРОВЫЕ ЛОКОМОБИЛИ И МОЛОТИЛКИ МАРШАЛЪ и С-я АНГЛІЯ
Смѣты и каталоги по требованію безплатно.

КУПИВШЕМУ
ВЪ НОВОМЪ СОБСТВЕННОМЪ МАГАЗИНѢ
Н. В. БАЙСТРЮЧЕНКО
Телефонъ № 20.

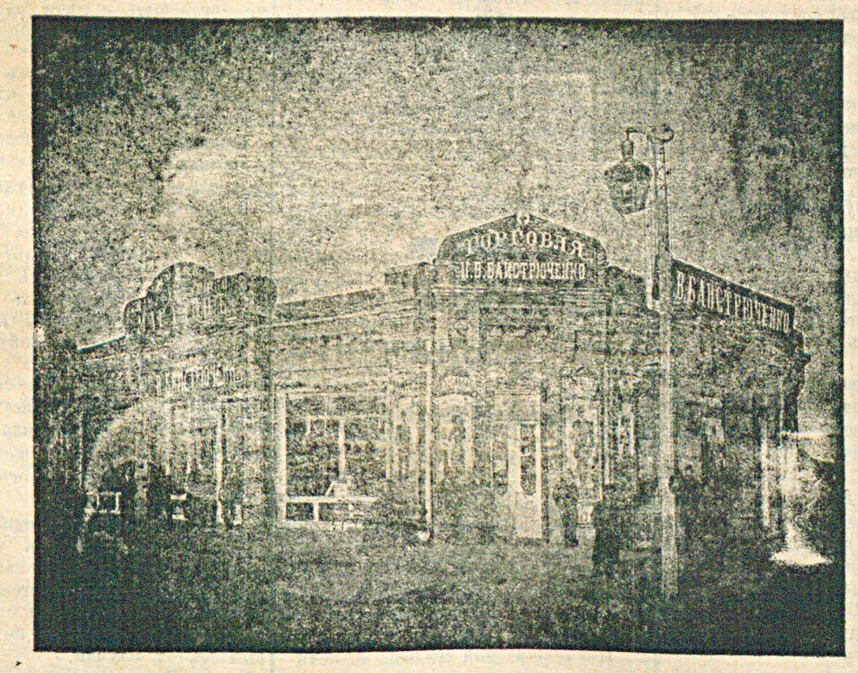

готовое московское мужское, дамское или дѣтское платье,
дается разсрочка платежа на ТРИ МѢСЯЦА

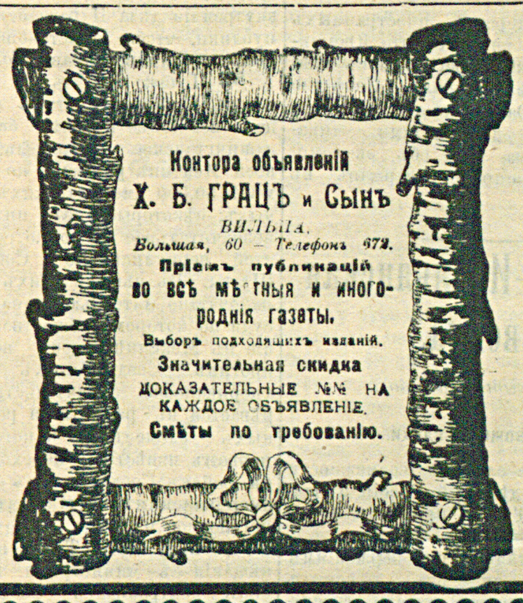

ИЩУ КОМПАНІОНА
съ солидными средствами на участокъ въ юртѣ станицы Хадыжинской.
для разработки на немъ НЕФТИ, на которомъ обнаружены уже притоки НЕФТИ тартаніями при развѣдочномъ буреніи, приблизительно добывается 50 пуд. НЕФТИ въ сутки, удѣльный вѣсъ 842. Черезъ участокъ проходитъ **Армавиръ-Туапсинская жел. дорога**. Станціи **Хадыжинская** и Нефтеперегонная находятся вблизи участка. ПРОДАЮТСЯ и другіе участки.
АДРЕСЪ: **Редакція „Майкопской Газеты“**

ИЗЯЩНОЕ ИЗГОТОВЛЕНІЕ ЭТИКЕТОВЪ
всякаго рода
ВЪ ОСОБЕННОСТИ ДЛЯ **винъ, пивъ, фруктовыхъ и искусственныхъ водъ**
въ типографіи издательства „МАЙКОПСКАЯ ГАЗЕТА“.
Майкопъ, домъ Дубяго, телефонъ № 41-й.

СЕГОДНЯ

Китайская республика: БУНТЪ СТАРЫХЪ ВОЙСКЪ. КОМАНДИРОВКА КАРАТЕЛЬНОЙ ЭКСПЕДИЦІИ. ПРИЗЫВЪ КЪ БОРЬБѢ ЗА НЕЗАВИСИМОСТЬ МОНГОЛІИ. ОЖИДАНІЕ ПОХОДА КИТАЙЦЕВЪ НА УРГУ. МОБИЛИЗАЦІЯ СОЛДАТЪ-МОНГОЛОВЪ.

Россія и Персія: СЛУХИ О НАЗНАЧЕНІИ МОРГАНЪ-ШУСТЕРА НА ПОСТЪ ПОСЛАННИКА СОЕДИНЕННЫХЪ ШТАТОВЪ ВЪ ТЕГЕРАНѢ. РАЗОРУЖЕНІЕ ФИДАЕВЪ. ГУБЕРНАТОРЪ-ВЫМОГАТЕЛЬ.

Турец.-Итал. война: ТРЕВОЖНЫЕ СЛУХИ О СОВМѢСТНЫХЪ ДѢЙСТВІЯХЪ ИТАЛІИ СЪ РОССІЕЙ ПРОТИВЪ ТУРЦІИ.

При этомъ номерѣ разсылается безплатно объявленіе театра „XX вѣк".

ПРЕВОСХОДНОЕ БѢЛЬЕ
МУЖСКОЕ, ДАМСКОЕ и ДѢТСКОЕ
ПОЛУЧЕНО въ МАГАЗИНѢ
БР. ПРОСЯНКИНЫХЪ

А потомъ?

Въ Петровскомъ паркѣ старый селадонъ преслѣдуетъ молоденькую, хорошенькую дамочку, прогуливающуюся съ мопсикомъ. Послѣ долгаго колебанія онъ рѣшается, наконецъ, заговорить съ ней.

— Сударыня, я былъ бы неимовѣрно счастливъ, если бъ вы разрѣшили предложить вамъ руку и пройтись съ вами.

— Если хотите... (Пауза). А потомъ?..

— Если не откажетесь, сударыня, я предложилъ бы вамъ чашку шеколада...

— Отчего же... (Пауза). А потомъ?

— Надѣюсь, вы не откажетесь принять отъ меня въ знакъ памяти букетъ?

— Съ удовольствіемъ... (Пауза). А потомъ?

— Было бы очень недурно зайти въ „Мавританію" пообѣдать...

— И это можно... (Пауза). А потомъ?

— Послѣ обѣда кофе съ Шустовскимъ коньякомъ. Ха-ха-ха...

— А потомъ... И разговаривать нечего...

210

Телеграммы.

(Отъ собств. корреспондентовъ)

Отъ 9 марта.

ПЕТЕРБУРГЪ. Утверждаютъ, что бывшій саратовскій губернаторъ Татищевъ назначается начальникомъ главнаго управленія по дѣламъ печати.

ПЕТЕРБУРГЪ. Государственная Дума. Запросная комиссія внесла въ Думу запросъ министру внутреннихъ дѣлъ о причинахъ бездѣйствія полиціи во время безчинствъ іеромонаха Илліодора въ Поволжьѣ.

ПЕТЕРБУРГЪ. Въ иностранной печати циркулируютъ упорные слухи о русско-итальянскомъ договорѣ. Сообщаютъ также о возможной мобилизаціи черноморскаго флота и о принятіи Турціей военныхъ мѣръ на русской границѣ.

Россія и Персія.

(Послѣдняя почта.)

Морганъ-Шустеръ.

Получивъ запросъ редакціи относительно появленія въ нѣкоторыхъ русскихъ газетахъ слуха о назначеніи бывшаго финансоваго совѣтника Персіи Шустера, смѣщеннаго съ этой должности по требованію Россіи, на постъ посланника Соединенныхъ Штатовъ въ Тегеранѣ,— корреспон. „Р.С." обратился за разъясненіемъ въ редакціи мѣстныхъ газетъ. О назначеніи газетамъ ничего неизвѣстно.

Отзываются невѣденіемъ и въ здѣшнемъ парламентскомъ персидскомъ комитетѣ.

Въ американскомъ посольствѣ назначеніе Шустера считается маловѣроятнымъ.

Саларъ-доуле.

Изъ Керманшаха телеграфируютъ:

Саларъ-доуле попрежнему грабитъ населеніе. Его орда совершаетъ звѣрства надъ жителями.

По слухамъ, англійскій и русскій посланники вновь предъявили Саларъ-доуле письменное требованіе объ отъѣздѣ изъ Персіи.

Разоруженіе фидаевъ.

За отъѣздомъ эксъ-шаха, мазандеранскій отрядъ Ефрема выступилъ изъ Шахруда, и возвращается въ Тегеранъ. По прибытіи сюда отрядъ будетъ разоруженъ.

Среди подвергнутыхъ разоруженію фидаевъ замѣчается волненіе. Фидаи-армяне требуютъ выплаты имъ двухмѣсячнаго оклада жалованья и денегъ на выѣздъ изъ Персіи. Правительство согласно уплатить только на выѣздъ.

Вполнѣ возможно ожидать, что „безработные фидаи" займутся грабежами. Правительство принимаетъ мѣры къ тому, чтобы поскорѣе разоружить фидаевъ и выслать ихъ на родину.

Губернаторъ-вымогатель.

Изъ Мараги телеграфируютъ:

Марагинскій губернаторъ, родомъ бахтіаръ, арестовалъ и тяжко избилъ чиновника финансоваго вѣдомства, требуя отъ него денегъ за освобожденіе.

Грабежи.

Изъ Исфагани телеграфируютъ

Боирахмеды, самое дикое изъ племенъ Персіи, грабятъ деревни въ окрестностяхъ Исфагани.

Китайская республика.

(Послѣдняя почта).

Бунтъ въ войскахъ

Въ окрестностяхъ Чифу вспыхнули безпорядки.

Взбунтовались стоящія въ Хуанянѣ, Хжасянѣ и Ланьчжофу старыя войска, недовольныя отсрочкой полученія жалованья.

Мятежники убили командировъ, стали грабить жителей.

Для подавленія мятежа спѣшно отправлены солдаты съ пришедшаго вчера изъ Шанхая броненосца.

Настроеніе населенія.

Въ Манчжуріи очень неспокойно.

Въ Таоду, Ташичао, въ Гунчжулинѣ волнуются солдаты-китайцы.

На солдатъ дѣйствуетъ угрожающее настроеніе монгольскаго населенія.

Среди монголовъ—призывы къ борьбѣ за независимость.

Ожиданіе событій даетъ просторъ дѣятельности темныхъ элементовъ, изъ которыхъ рекрутированы китайскія войска въ Монголіи.

Ожиданіе похода въ Ургу.

По полученнымъ свѣдѣніямъ, въ Калганѣ сгруппированы отряды китайскаго войска, ожидающіе назначенія командующаго, чтобы двинуться въ Ургу.

Ургинское правительство спѣшно возвращаетъ распущенныхъ-было солдатъ.

Прекращеніе почтовыхъ сношеній.

Почтовыя учрежденія, въ виду тревожнаго положенія въ Монголіи, прекратили пріемъ почты въ Ургу и ея окрестности.

Японскіе капиталисты.

Представители японскихъ капиталистовъ выѣхали въ Ургу съ цѣлью зондировать почву для полученія концессій на разработку рудъ.

Русскіе и японскіе отряды.

Въ Мукденѣ по требованію консуловъ, сосредоточиваются значительные русскіе и японскіе отряды.

Скопленіе иностраннаго войска вызываетъ сильныя опасенія и непріязнь населенія.

Вчера было арестовано 10 человѣкъ, призывавшихъ къ изгнанію иностранцевъ.

Переговоры о Монголіи.

Въ министерствѣ иностранныхъ дѣлъ имѣются свѣдѣнія, что Юаншикай ни въ какіе переговоры съ монголами еще не вступалъ. Извѣстно также, что Юаншикай не велъ съ иностранными дипломатами никакихъ бесѣдъ на тему объ экономическомъ равноправіи державъ въ Монголіи.

Турецко-Итальянская война.

(Послѣдняя почта).

Тревожные слухи.

Тревожные слухи о возможности совмѣстныхъ дѣйствій Россіи и Италіи противъ Турціи проникли и во французскую печать.

Къ офиціальнымъ опроверженіямъ по этому поводу изъ русскихъ источниковъ париж. газеты относятся скептически и высказываютъ опасенія, что сепаратное выступленіе Россіи въ этомъ вопросѣ можетъ сыграть роковую роль въ политикѣ державъ на Ближнемъ Востокѣ и спутать всѣ политическія карты.

Печать увѣряетъ, что въ настоящее время между державами происходятъ переговоры, цѣль которыхъ— избѣжать отдѣльныхъ выступленій какой-либо державы на Балканахъ.

Офиціальное турецкое опроверженіе.

Турецкое посольство офиціально опровергаетъ появившіяся въ газетахъ извѣстія о передвиженіи одного изъ турецкихъ анатолійскихъ корпусовъ на русско-персидскую границу.

Въ ожиданіи бомбардировки.

Бомбардировка Смирны, а также и Салоникъ считается неизбѣжной.

По сообщеніямъ изъ этихъ городовъ, населеніе тамъ крайне встревожено, и тревога эта еще усиливается тѣмъ, что турецкими властями принимается цѣлый рядъ предосторожностей. Такъ, напримѣръ, канцелярія вали перенесена изъ Салоникъ въ Струмицу. Архивъ младотурецкаго комитета перевезенъ въ Монастырь.

Въ Смирнѣ гарнизонъ выведенъ изъ городскихъ казармъ за городъ. На рейдѣ Смирны держится небольшой турецкій крейсеръ, который сталъ теперь на якорь позади стоящаго тутъ же австрійскаго военнаго судна, какъ бы съ такимъ расчетомъ, чтобы, въ случаѣ бомбардировки, быть подъ прикрытіемъ австрійца.

На линію минныхъ загражденій выведено четыре старыхъ судна, которыя стоятъ наготовѣ къ тому, чтобы ихъ затопить въ случаѣ появленія итальянской эскадры.

Непримиримость Турціи.

Турецкій посолъ офиціально сообщилъ министру иностранныхъ дѣлъ Кидерленъ-Вехтеру, что турецкое правительство признало непріемлемыми предложенныя Италіей условія мирныхъ переговоровъ.

Новый инструкторъ флота.

Вмѣсто уходящаго адмирала Вильямса инструкторомъ турецкаго флота назначенъ англійскій адмиралъ Ламбри.

Поѣздка короля Италіи

„Berliner Local Anzeiger" сообщаетъ, что между Петербургомъ и Римомъ ведутся переговоры о посѣщеніи Петербурга королемъ Викторомъ-Эммануиломъ.

Визитъ короля въ Петербургъ состоится весною.

Иностранныя извѣстія.

Въ республикѣ Парагвай царитъ полная анархія и одинъ переворотъ слѣдуетъ за другимъ. Въ теченіи всего 2 мѣсяцевъ президентъ Liberato Rojas, смѣщенный усиліями своихъ противниковъ, бѣжалъ въ Аргентину, но, возвратившись оттуда на бразильскомъ крейсерѣ, снова былъ водворенъ на прежній постъ послѣ удачной битвы при Асуасіонѣ. 2-го марта онъ опять былъ арестованъ со своимъ министромъ внутреннихъ дѣлъ, за неисполненіе желанія партіи Колородо или красной, требовавшей перемѣны кабинета. Партія эта принудила его подать въ отставку. Конгрессъ принялъ отставку и выбралъ временнаго президента Pedro Repa.

За годъ то четвертый президентъ. Въ январѣ мѣсто президента Gondra занялъ военный министръ полковникъ Jara, въ іюнѣ Jara былъ изгнанъ и былъ избранъ предсѣдатель сената L. Rojas, котораго теперь вновь смѣнилъ P. Repa. Сосѣднія республики, Аргентина и Бразилія, держатся нейтральной политики, несмотря на интриги партій въ Парагваѣ, стремящихся вызвать между ними несогласіе. Тѣмъ не менѣе Аргентинѣ и Бразиліи придется можетъ быть въ будущемъ вмѣшаться во внутреннія дѣла Парагвайской республики, чтобы возстановить тамъ болѣе устойчивое правленіе.

Положеніе дѣлъ въ Мексикѣ и судьба живущихъ тамъ американцевъ все болѣе и болѣе безпокоитъ вашингтонское правительство. По всей Мексикѣ разсѣяно по крайней мѣрѣ 50,000 американскихъ подданныхъ; нѣкоторые изъ нихъ (самое незначительное число) по совѣту властей вернулись въ Соединенные Штаты. Въ нью-іоркскихъ газетахъ напечатано интервью г-на Azcona, судя по которому общественное мнѣніе въ Мексикѣ очень возбуждено противъ Соединенныхъ Штатовъ; американское правительство подозрѣвается въ разжиганіи революціонныхъ элементовъ и потому, при первомъ извѣстіи о переходѣ границы войскъ Соединенныхъ Штатовъ, американскимъ подданнымъ грозитъ поголовное избіеніе.

Въ виду этого, Тафтъ послѣ совѣщанія съ министрами провозгласилъ нейтралитетъ Соединенныхъ Штатовъ. Офицерамъ отдано приказаніе слѣдить за тѣмъ, чтобы войска ни въ какомъ случаѣ не вступали на мексиканскую территорію. Въ прокламаціи правительства сказано, что всякое нарушеніе этого распоряженія будетъ строго караемо, и преступники не должны расчитывать на покровительство американскихъ властей.

Главная цѣль этой прокламаціи дать понять, что американцы, живущіе въ Мексикѣ, должны или удалиться оттуда, или позаботиться о своей безопасности, въ случаѣ если обстоятельства вынудятъ Соединенные Штаты нарушить нейтралитетъ.

Состоявшіеся недавно общинные выборы въ Солуни, этой цитадели младотурокъ, дали поразительные результаты: всѣ члены городской думы, даже голова-грекъ оказались принадлежащими къ оппозиціи. Неожиданность перваго пораженія не смутила младотурокъ, рѣшившихся не уступать первенства другимъ и особенно „гнурамъ". Можно себѣ представить, что послѣ этого творится въ Македоніи.

Дѣйствительно, ежедневно приходятъ сообщенія о чинимыхъ въ Македоніи насиліяхъ. Послѣ иштибскаго погрома съ вѣдома властей стали производиться подобные же погромы повсюду. Цѣль такой тактики младотурокъ очевидна: запугать населеніе и заставить его либо пойти съ ними, либо вовсе не являться къ урнамъ.

„Обновители" Турціи посягнули даже на европейскихъ журналистовъ этихъ живыхъ свидѣтелей чинимыхъ насилій, и высылаютъ ихъ за предѣлы государства. Начали съ грековъ и кончили испанцемъ!

Большой интересъ въ виду этого представляетъ записка бывшаго великаго визиря Кіамиль-паши, поданная не такъ давно султану, какъ аттестація младотурокъ. Между прочимъ, въ запискѣ говорится, что младотурецкое правительство возстановило абсолютизмъ во всемъ его объемѣ, замѣстило опытныхъ чиновниковъ своими клевретами, вызвало возстаніе въ Іеменѣ, Албаніи, Аравіи и войну съ Италіей, растратило милліоны.. Вызывающее отношеніе комитета къ державамъ возбудило недовольство даже у друзей, что послужило причиной войны, объявленной, какъ сказано въ итальянскомъ ультиматумѣ, не Турціи, а комитету...

„Современное положеніе грозитъ кончиться раздѣломъ. Опасность угрожаетъ Румеліи (Европейской Турціи) и Криту. Сколько милліоновъ потребуется, чтобы преодолѣть все это!" Далѣе говорится, что имперія обязательно распадется; Румелія уйдетъ отъ турокъ, ибо средствъ защитить ее нѣтъ.

Внутреннія извѣстія.

Высочайше повелѣно, чтобы возложенныя на ревизующихъ сенаторовъ обязанности и полномочія почитались окончательно прекратившимися со времени завершенія ими ревизіи и обращеніемъ всѣхъ возбужденныхъ ими дѣлъ въ подлежащія вѣдомства или судебной власти.

Сенатъ разъяснилъ, что правожительства евреевъ въ селахъ переходитъ къ потомству, родившемуся послѣ 1882 года.

Министерство нар. просвѣщенія увѣдомило управленіе одесскаго учебнаго округа о томъ, что званіе учителя гимназіи по новымъ языкамъ пріобрѣтается только путемъ выдержанія установленнаго испытанія.

Департаментъ мин. нар. просвѣщенія увѣдомилъ управленіе одесскаго учебнаго округа о томъ, что лицамъ, не допущеннымъ къ испытаніямъ, слѣдуетъ возвращать внесенную ими въ пользу экзаменаторовъ плату.

Министерство народнаго просвѣщенія по жалобѣ студентовъ-евреевъ одес. универ. телеграфно предписало университету немедленно перевести жалобщиковъ съ естественнаго на медицинскій факультетъ безъ новаго исчисленія нормы.

Согласительная комиссія Думы уничтожила разногласія по законопроектамъ о метрическихъ книгахъ старообрядцевъ и о принудительной канализаціи.

Рѣшеніе Гос. Думы сложить пошлины съ нѣкоторыхъ видовъ сел.-хоз. машинъ вызвало среди московскихъ представителей этой отрасли производства волненіе. Состоялся рядъ совѣщаній подъ руководствомъ Линигардта. Принятъ рядъ рѣшеній.

Думская комиссія одобрила внесенный по инициативѣ депутатовъ законопроектъ о коренной реформѣ средняго образованія.

Министръ народнаго просвѣщенія разъяснилъ, что учащіеся въ учебныхъ заведеніяхъ, пользующихся правами правительственныхъ, пользуются правомъ проѣзда по русскимъ ж. д. по льготному тарифу, установленному для совершенія образовательныхъ экскурсій.

Департаментъ полиціи согласился выпустить Кулябко подъ залогъ. Жена Кулябко собираетъ среди знакомыхъ необходимую сумму. Болѣзнь Кулябко приняла острую форму.

Начальникъ сибирскихъ жел дорогъ сдѣлалъ распоряженіе о томъ, чтобы впредь не сдавать желѣзнодорожныхъ подрядовъ евреямъ.

Въ Петербургѣ лицо, прибывшее изъ Жировицкаго монастыря, передаетъ слухи, что къ Пасхѣ Гермогенъ будетъ помилованъ.

600 студентовъ Петербургскаго университета подлежатъ увольненію за невзносъ платы и участіе въ безпорядкахъ.

Въ Ригѣ задержана королева воровокъ Дрейблантъ, многократно бѣжавшая изъ мѣстъ заключенія. За ней числится цѣлая серія артистич. преступленій.

Думская комиссія одобрила внесенный по инициативѣ депутатовъ законопроектъ о коренной реформѣ средняго образованія.

Въ Александровскѣ помощникъ пристава Кіяшко привлеченъ къ слѣдствію по дѣлу о сбытѣ фальшивыхъ кредитокъ.

Въ Царицынѣ 40 врачей объявили бойкотъ „Царицынской Мысли" и сняли свои объявленія.

ГОЛОДЪ.

Ужасныя вѣсти идутъ изъ голодныхъ раіоновъ Оренбургской губерніи. Въ уѣздную комиссію, открытую на средства общеземской организаціи, священникъ с. Кузьминки, Оренбургскаго уѣзда, прислалъ слѣдующее письмо:

„Крестьяне,—пишетъ священникъ, —ѣдятъ не чистый ржаной хлѣбъ, а съ примѣсью кизячной золы (топливо отъ навоза), многіе даже жуютъ древесную кору, чему я самъ былъ очевидцемъ. Вслѣдствіе такого питанія и совершеннаго недоѣданія, крестьяне стали слабы, вялы, у многихъ появилась какая-то болѣзнь: круженіе головы, боль живота, тошнота и даже рвота, а у женщинъ—преждевременные роды со смертью младенцевъ". Священникъ въ заключеніе добавляетъ, что помощь необходима немедленно, иначе въ деревняхъ будетъ поголовная смерть.

Аналогичныхъ заявленій въ комиссію поступило около 10. Уѣздная комиссія немедленно открываетъ столовыя въ нуждающихся пунктахъ, но въ виду ограниченности средствъ, не можетъ удовлетворить всѣхъ голодающихъ.

Петербургскія вѣсти.

Общее дѣло.

Въ первыхъ числахъ марта въ Петербургѣ состоится „первый всероссійскій съѣздъ дѣятелей по мелкому кредиту".

Этотъ вопросъ можетъ считаться и узко-профессіональнымъ и широко-общественнымъ въ зависимости отъ того, какъ подойдутъ къ нему члены съѣзда.

„Мелкій кредитъ"—играетъ очень важную роль въ жизни мелкихъ торговцевъ и промышленниковъ, особенно въ послѣдніе годы, послѣ экономическаго краха Россіи, въ дни соціальнаго переворота; значеніе мелкаго кредита, какъ фактора благополучія сотенъ и тысячъ раззоренныхъ промышленниковъ значительно возросло.

Участіе въ организаціи общества мелкаго кредита приняли представители всѣхъ классовъ, начиная отъ мелкаго торговца и кончая чиновникомъ и учителемъ гимназіи.

Въ этомъ объединеніи чувствуется жизнеспособность этой идеи и то, что она теперь очень своевременна.

Но такъ какъ у насъ въ Россіи всѣ вопросы и начинанія находятся въ невольной зависимости отъ всякихъ націоналистическихъ соображеній, то на сцену выступилъ злосчастный вопросъ.

Раньше чѣмъ коснуться этого вопроса по существу, остановимся на одномъ мало-значущемъ фактѣ.

29-го февраля члены- учредители съѣзда мелкаго кредита обратились къ министру внутреннихъ дѣлъ съ ходатайствомъ о предоставленіи евреямъ права временно проживать въ Петербургѣ въ періодъ съѣзда.

Націоналисты, члены думы, съ увѣренностью говорятъ о томъ ходатайствѣ, что министръ въ этомъ ходатайствѣ откажетъ. Зная освѣдомленность этихъ господъ, можно заранѣе сказать, что они вѣрно угадаютъ.

Можно бы на этомъ остановиться, если бы не то, что учредители съѣзда заявляютъ, что если получится отказъ, то съѣздъ, вѣроятно не состоится, или временно будетъ отложенъ и переведенъ въ Одессу.

Но этого то націоналисты не потерпятъ, Когда въ послѣдніе дни управленія Столыпина имъ поднятъ былъ вопросъ о націонализаціи капитала, противъ этого возстали промышленники, откровенно заявивъ, что ими руководитъ не чувство любви къ евреямъ или общаго либерализма, а чисто экономическія соображенія.

Та истина, что рубль интернаціоналенъ давно всѣмъ извѣстна и противъ нея не спорятъ Знаютъ это конечно и націоналисты, но они хотятъ преодолѣть природу вещей.

Когда въ 1909—и1910г. въ многихъ городахъ черты осѣдлости поднятъ былъ вопросъ объ участіи евреевъ въ мелкомъ кредитѣ, нѣкоторые представители мѣстныхъ властей высказались за то, чтобы не допускать евреевъ, но это вызвало разногласіе и тогда правительство опросило мѣстыхъ представителей о допущеніи евреевъ къ участію въ мелкомъ кредитѣ. И анкета принесла неожиданные для правительства результаты, послѣ чего участіе евреевъ признано было необходимымъ.

Приводимъ эту ссылку на анкету въ цѣляхъ доказать націоналистамъ, что въ этомъ отношеніи они, пожалуй, откажутся безсильны.

А. Говоровъ.

Маленькій фельетонъ.

Веселая ассоціація.

— Ты знаешь, конечно,—кругомъ
[недородъ,
Деревни совсѣмъ голодаютъ...
— Еще бы! О томъ есть уже
[анекдотъ,
Его даже женщины знаютъ.
— Ты знаешь, что восемнадцать
[губерній подрядъ
Ѣдятъ лебеду, терпятъ холодъ...
— Послушай, мой милый, но если
„ѣдятъ"
Какой же тогда это голодъ...
— Ты слышалъ, быть можетъ, что
[въ тѣхъ деревняхъ
Послѣднихъ коней даже съѣли...
— Коней?.. Кстати, знаешь, какъ я
[на бѣгахъ
Продулся на прошлой недѣлѣ.
— Въ голодномъ безумьи отцы
[продаютъ
Родныхъ дочерей на растленье...
— Фи, гадость какая... Скажи,
[кстати, плутъ,
Ты съ кѣмъ это былъ въ
[воскресенье?
— Пойми, сколько надо мильоновъ
[собрать,
Чтобъ бросить несчастнымъ хоть
[корокъ...
— Мильоны .. Э-эхъ мнѣ-бы только
[достать
Тысченокъ такъ тридцать иль
[сорокъ.
— Пойми! Цѣлый край обездоленъ
[и смятъ.
Теперь, говорятъ, что цынга тамъ.
— Pardon, перебью. Ты слыхалъ,
[говорятъ,
Что Ванда сошлась съ фонъ-деръ
[Кратомъ.
— Ужасно! Вѣдь голодъ живьемъ
[ихъ зарылъ
Въ холодныя, смрадныя норы...
— Ахъ, кстати, напомнилъ:
[чуть-чуть не забылъ
Зайти за духами для Норы.
— Пойми. Мы должны изъ тарелокъ
[своихъ
Хоть крошки голодной толпѣ дать...
— Но крошекъ здѣсь нѣтъ... Разъ
[нельзя ужъ безъ нихъ
Отправимся снова обѣдать.

Н. Агнивцевъ.

Мѣстная жизнь.

10 марта, въ помѣщеніи гор. управы, состоится **частное совѣщаніе** гласныхъ майкопской городской думы для выбора кандидата на должность гор. головы, взамѣнъ отказавшагося П. П. Голева.

Кубанское областное правленіе препроводило майкопскому гор. головѣ орденскій знакъ Св. Анны съ грамотой на него, **Всемилостивѣйше** пожалованный 6 декабря 1911 года кассиру майкопской городской управы В. Д. Федорову.

Г. начальникомъ кубанской области пропущены къ исполненію журнальныя постановленія майк. гор. думы отъ 28 февраля.

Въ гор. управѣ, въ настоящее время разрабатывается вопросъ о реорганизаціи эксплоатаціи скотопригоннаго база на болѣе раціональныхъ началахъ.

Живущіе въ 1 части И. Д. Кандаковъ и В. Серебрянскій, за **антисанитарное содержаніе дворовъ** привлекаются околодочн. надзират. 1-й части къ судебной отвѣтственности.

Происшествія.

Пораненіе. 7 марта, проживающій въ Майкопѣ казакъ Арсеній Шершневъ, вечеромъ, въ 8 час., вернулся домой, и, снявъ съ себя кинжалъ и револьверъ, положилъ ихъ на сундукѣ. Въ комнатѣ въ это время находился 5-лѣтній сынъ Шершнева—Иванъ, который вынулъ изъ кобура револьверъ и какимъ-то образомъ произвелъ выстрѣлъ, которымъ ранилъ своего отца.

Пуля попала въ спину и вышла черезъ область живота. Шершневъ отправленъ въ больницу.

8 марта, около 9 часовъ вечера, изъ прихожей типографіи издательства „Майкопская Газета" похищенъ неизвѣстно кѣмъ велосипедъ, стоющій 140 р. принадлежащій управляющему типографіей- И. В. Раеву.

Кое-что о книгоиздательствѣ „Культура".

Въ Петербургѣ существуетъ книгоиздательство „Культура". Его энциклопедическій словарь знакомъ чуть-ли не каждому интеллигентному человѣку, и въ свою очередь чуть-ли не каждому обладателю этого изданія, въ свое время приходилось имѣть дѣло съ такъ называемыми агентами, которые, распространяя словарь, получали деньги, выдавали подписныя талонныя книжки и заключали условія съ подписчиками. Казалось-бы о недоразумѣніяхъ не могло быть и рѣчи, однако, если мы просмотримъ случайные отчеты о судебныхъ дѣлахъ съ издательствомъ и издательства съ подписчиками, то мы придемъ къ выводу, что между книгоиздательствомъ „Культура" и его подписчиками возникаютъ постоянныя недоразумѣнія. То подписчика „Культуры" отказываются отъ уплаты подписныхъ денегъ, хотя деньги уже уплочены, то своего агента „Культура" пустя по міру, ищетъ съ него уже взысканныя деньги, какъ это было съ агентомъ Вартановымъ, работавшимъ въ Тифлисѣ и Баку. Къ великому сожалѣнію, я не могу сейчасъ достать издававшихся въ 1910-11 годахъ въ Баку газетъ, гдѣ, по поводу этого широкорекламнаго издательства, были помѣщены цѣлыя статьи, разоблачающія его закулисныя стороны.

Намъ часто приходилось слышать о привлеченіи къ отвѣтствен. „Культурой" своихъ заказчиковъ за такъ называемые неплатежи, но насколько эти привлеченія справедливы и имѣютъ подъ собой почву, доказываетъ сл. случай.

Карлъ Барановичъ Субашіевъ, проживающій въ гор. Майкопѣ, въ 1910 году подписался на словарь, обязавшись уплачивать 2 руб. въ мѣсяцъ, при чемъ долженъ былъ получить 22 книги, однако ему до сего времени выслано только 17 книгъ. Если считать уплату по 2 р. въ мѣсяцъ, то Субашіевымъ за 2 года должно быть внесено 48 рублей, что имъ и сдѣлано своевременно. Книжка издательства за № лич. счета 235-218 ясно говоритъ, что съ Субашіева получено 40 р. и остается долгу 67 р. 93 коп. Послѣ этого издательство „Культура" прислало г. Субашіеву письмо съ просьбой

взносы уплачивать черезъ агента, который будетъ наклеивать марки по образцу напечатанному въ книгѣ. Эта просьба г. Субашіевымъ и была выполнена. 12 янв. и 10 февр. сего 1912 года было уплочено 8 рублей, слѣдовательно аккуратность платежей нисколько не нарушались и долгъ уменьшился до 59 р. 93 коп. Однако, книгоиздательство „Культура" предъявило къ Субашіеву искъ въ размѣрѣ 68 р. 73 коп.

По какому праву?

По какому расчету, да, наконецъ, и по какому поводу?

Деньги уплачивались очень аккуратно, такъ какъ вмѣсто 2 рублей взноса, вносилось по 20 р. сразу. Книгъ не получено полностью и все-же съ Субашіева требуютъ сразу всѣ деньги.

Ужъ не повтореніе-ли это прошлыхъ недоразумѣній, которыя имѣлись во всѣхъ городахъ Закавказья? Неужели нельзя книгоиздательству упорядочить, наконецъ, веденіе дѣлъ и тѣмъ самымъ не отталкивать отъ себя своихъ подписчиковъ?

Ребусъ.

Станичная хроника.

Пшизовскій аулъ.

Грабежъ. Въ ночь на 3 марта, къ проживающему въ аулѣ майкопскому мѣщанину Севастьяну Дашко, черезъ разбитое окно и вырванную ставню ворвались неизвѣстные, которые, избивъ старика Дашко, похитили вексель и деньги, послѣ чего скрылись.

Дашко отправленъ на излѣченіе въ больницу. Къ розыску громилъ приняты мѣры.

Ст. Гіагинская.

Кража скота. Въ ночь на 5 марта, къ проживающему на участкѣ Тихонова кр. Михаилу Пащенко, забрались неизвѣстные воры, которые, открывъ ворота и дверцу сарая, угнали со двора 2 коровы и 2 телушки.

Къ розыску похищеннаго и похитителей приняты мѣры.

Кубанское табаководство, его значеніе и нужды.

Въ нашей области, богатой своими природными богатствами, какъ наружными, такъ и скрытыми въ нѣдрахъ земли, благодаря инертности населенія и низкому уровню его культурнаго развитія, всѣ эти богатства д. с. п. остаются во многомъ еще не использованными.

Неустройство мѣстной жизни, отсутствіе мелкой земской единицы, съ каждымъ годомъ все больше и тяжелѣе отражается на экономическомъ благосостояніи населенія края.

Какъ не обильны почвенныя богатства областныхъ земель, однако, и они истощаются.

Недороды хлѣбовъ, все чаще посѣщаютъ нашъ край и достигли въ послѣдніе годы крупныхъ размѣровъ.

Въ прошломъ году, недородъ хлѣбовъ выразился въ довольно внушительной цифрѣ. Въ сравненіи съ 1910 г., хлѣбовъ недобрано по области 81 милліонъ пудовъ, на сумму свыше 50 милліоновъ рублей.

Велики потери населенія и отъ постепеннаго упадка табаководства.

А между тѣмъ, эта рѣдкая и цѣнная отрасль сельскаго хозяйства, будучи брошена всѣми на произволъ судьбы, начинаетъ приходить въ упадокъ и можетъ совершенно погибнуть, если во время ей не будетъ оказано необходимой помощи правительствомъ и областными общественными организаціями.

Развитію табаководства Кубанская область обязана инородцамъ, выходцамъ изъ Турціи.

Приблизительно въ 60-хъ годахъ прошлаго столѣтія въ предѣлахъ западной части Куб. об. появились первые плантаторы-табаководы. Это были греки, турки и армяне, которые у себя на родинѣ знакомы были съ культурой табака высокихъ сортовъ, такъ назыв., самсона и трапезонда.

Убѣдившись, что почвенныя и климатическія условія области благопріятствуютъ культурѣ этихъ сортовъ, плантаторы произвели первые опыты и получили самые блестящіе результаты.

Табакъ вышелъ свѣтлый, ароматный, вполнѣ напоминающій турецкій.

Вскорѣ на этотъ табакъ нашлись покупатели и съ тѣхъ поръ существованіе кубанскаго табаководства было обезпечено.

Съ каждымъ годомъ кубанскій табакъ завоевывалъ себѣ все большій и большій рынокъ. Въ 80-хъ годахъ его вводятъ въ употребленіе многіе фабриканты и съ этого времени спросъ на кубанскіе табаки продолжалъ увеличиваться.

Развитію табаководства въ области, въ значительной степени способствовали: дешевизна рабочихъ рукъ и земель.

Въ тѣ времена, многіе плантаторы успѣли составить себѣ крупныя состоянія, а вмѣстѣ съ ними, большія деньги заработали и посредники спекулянты, складчики табаку.

Для того, чтобы судить о состояніи табаководства, я приведу слѣдующую таблицу, ясно характеризующую урожай табаку и спросъ на него.

Годъ	Число плантацій	Число десят. земли	Собрано въ пудахъ	Вывезено на внутренніе рынки	Вывезено за границу выс. и низш.	Приблизительн. цѣна на табакъ I, II и III сор. за пудъ
1893	3403	10214	863270	883549	20 ф.	Отъ 2 р.—к. до 12 р. к.
1894	3834	9135	664391	751646	60 п.	„ 1 р. 40 12 р. 50 к.
1895	3272	10308	717608	575246	—	„ 1 р. 50 11 р. 50 к.
1896	3573	11917	885259	646941		„ 2 р. 10 р.
1897	3659	12424	945012	743183		„ 1 р. 50 10 р.
1898	4213	12990	1.011.615	800527	11½ ф.	„ 1 р. 50 9-10 р.
1899	3396	7649	438753	735576		„ 1 р. 50 10 р. 50 к.
1900	2890	7814	492363	596222	20629	„ 1 р. 12 р.
1901	3121	8626	655512	591106	8129	„ 2 р. 11 р.
1902	3638	10916	761342	568198	64	„ 2 р. 11 р.
1903	4279	12811	1.148.858	703063	86065	„ 2 р. 50 12 р. 50 к.
1904	4675	12504	539510	772542	8726	„ 3 р. 12 р.
1905	7494	18985	1.380.901	510620	1054	„ 50 7-8 р.
1906	5889	9360	597556	1.002.611	53784	„ 1 р. 50 10-12 р.
1907	5837	12022	742323	627994	13878	„ 1 р. 8 р. 50 к.
1908	5671	12648	925692	650676	86301	„ 1 р. 5 10 р.
1909	4515	13435	895719	553361	200061	„ 1 р. 50 12 р.
1910	4065	15762	983634	474108	199191	„ 2 р. 10 р.

Въ 1911 г. собрано свыше милліона пудовъ и на складахъ находилось около милліона пудовъ старыхъ урожаевъ еще не реализованныхъ.

Анализируя эту таблицу, приходится сдѣлать слѣдующіе выводы:

Табаководство въ области находится въ хаотическомъ состояніи и подвержено сильнымъ колебаніямъ.

Благодаря отсутствію точныхъ статистическихъ свѣдѣній, изъ которыхъ производитель-плантаторъ могъ бы исходить и соразмѣрять емкость внутренняго рынка, табаководство чуть ли не каждые семь лѣтъ подвергается дѣйствію періодическихъ кризисовъ со всѣми его тяжелыми послѣдствіями.

Несмотря на то, что въ 1894 и 1895 г.г. русскіе фабриканты взяли табаковъ въ значительно меньшемъ количествѣ, плантаторы не будучи въ курсѣ спроса на табаки, увеличивали площадь земли съ 9.135 десятинъ до 10,308. Увеличеніе площади и урожаевъ продолжалось до 1899 г., когда подъ табачными плантаціями было занято: 12,990 десятинъ, а урожай достигъ 1,011.615 пудовъ.

Несмотря на явное ухудшеніе табачнаго рынка и огромныя залежи табаковъ на складахъ и свалочныхъ пунктахъ, посадка расширялась и увеличивалась, пока перепроизводство не вызвало естественнаго кризиса, раззорившаго сотни плантаторовъ-производителей.

Это обстоятельство заставило табаководовъ уменьшить площадь земли подъ плантаціями. Вмѣсто 12990 десятинъ занятыхъ въ 1898 г. подъ табакомъ, въ 1899 г. было занято 7649, а урожай съ 1.011.615 п. въ 1899 г. понизился въ 1899 г. до 438,753 п.

Аналогичное явленіе повторилось въ 1905 г.

Подъ вліяніемъ слуховъ о неурожаяхъ въ Крыму, Бессарабіи, Турціи и Америкѣ, въ ожиданіи большого спроса на табаки, табаководствомъ занялись казаки, иногородніе, учителя, торговцы, не имѣвшіе до этого времени никакого отношенія къ культурѣ табака, требующаго отъ производителя капитала, опыта и знаній.

Въ результатѣ этого увлеченія табаководствомъ урожай въ 1905 г. достигъ колоссальныхъ размѣровъ 1.380.901 пуд.

Однако, табакъ получился темный низкаго качества.

Русскіе фабриканты взяли только 510,620 пуд.

На заграничные рынки потребовалось всего лишь 1.504 пуда. 870,000 пудовъ табаку урожая 1905 г. и сотни тысячъ пудовъ урожаевъ предыдущихъ годовъ остались непроданными.

Новоиспеченные плантаторы вмѣсто хорошихъ заработковъ совершенно раззорились.

Табакъ до того обезцѣнился, что его продавали по 30 и 40 к. за пудъ низкихъ сортовъ, вмѣсто 2 руб. за пудъ.

Конечно, въ слѣдующемъ 1906 г., охотниковъ садить табакъ нашлось мало; площадь земли подъ плантаціями вдвое уменьшилась, а сборъ табаку съ 1,380.901 п. понизился до 597,556 пуд.

Пользуясь низкими цѣнами, фабриканты закупили огромныя партіи табаку и съ этого времени спросъ на кубанскіе табаки, со стороны внутреннихъ рынковъ, не увеличивался, а наоборотъ сталъ уменьшаться.

Сокращенію спроса на кубанскіе табаки много способствовали неосмотрительное повышеніе правительствомъ акцизнаго сбора и сокращеніе выпуска съ фабрикъ III сортовъ.

Первый съѣздъ кубанскихъ табаководовъ выяснилъ, что благодаря этимъ мѣрамъ, выпускъ табаковъ III сор. сократился на 25 проц.

А между тѣмъ, по словамъ участниковъ этого съѣзда, большая часть урожаевъ въ послѣдніе годы, стала получаться низкихъ сортовъ и приблизительно 60—70 процентовъ всего урожая.

Ухудшеніе качества табаковъ происходило отчасти потому, что истощалась почва пригодная для культуры высокихъ сортовъ табака, а также благодаря истребленію лѣсовъ, являвшихся естественными преградами отъ дѣйствія вѣтровъ.

Примитивность культуры и отсутствіе какихъ-либо усовершенствованныхъ методовъ посадки и выращиванія табака, съ каждымъ годомъ также самымъ невыгоднымъ образомъ отражалось на качествѣ и цѣнности кубанскихъ табаковъ.

На ряду съ этимъ малокультурность самихъ производителей, ихъ экономическая слабость, отсутствіе и полное незнакомство съ болѣе интенсивными и высшими видами культуры табаку, дѣйствіе ростовщическаго капитала, хищническимъ образомъ эксплоатирующаго плантатора и полное равнодушіе къ судьбамъ табаководства правительственныхъ и областныхъ административно-хозяйственныхъ учрежденій.

Совокупность вліяній культурно-экономическихъ факторовъ, естественно, пагубнымъ образомъ отражалась на всемъ мѣстномъ табаководствѣ и табачной промышленности.

Начиная съ 1907 г. кубанскій табакъ русскими фабрикантами спрашивается все въ меньшемъ и меньшемъ количествѣ. Въ 1907 г. ими взято 627,904 п., въ 1908 г.—660,676 пуд., въ 1909 г.—563,361 п., въ 1910 г.—474,108 г. и въ 1911 г. около этого.

Зато за счетъ упадка кубанскаго табаководства, начинаютъ развиваться въ Россіи новые и старые табаководческіе районы, производящіе табаки болѣе лучшаго качества.

Для подтвержденія этого положенія приведу слѣдующія цифровыя данныя:

Производилось турецкаго папиросного табаку:										
въ 1906 г. въ Бессарабіи	181,272 п.	въ 1910 г.	220,214 п.
„ „ Таврической	209,853 „	„ „	316,358 „
„ „ Черноморской	106,892 „	„ „	173,418 „
„ „ Батумской	22,351 „	„ „	32,414 „
„ „ Херсонской	11,376 „	„ „	17,983 „
„ „ Закатальск. окр.	5,421 „	„ „	19,913 „
„ „ Кутаисской	— „	„ „	19,725 „
„ „ Сухумскомъ окр.	183,203 „	„ „	514,240 „
„ „ Тифлисской	32,802 „	„ „	65,572 „

Въ этихъ районахъ, съ болѣе мягкимъ климатомъ, табакъ получается высокаго качества, ароматный и свѣтлый.

Русскіе фабриканты предпочитаютъ его кубанскимъ табакамъ и весь урожай цѣликомъ забираютъ для производства.

До 1906 г., кубанское табаководство являлось главнымъ центромъ и почти 60% всего количества переработаннаго фабриками табака поставляла наша область.

Теперь, это первенство успѣшно оспариваютъ другіе табаководческіе районы съ болѣе благопріятными почвенными и климатическими условіями.

Рядъ означенныхъ причинъ, вмѣстѣ съ жестокой экономической необходимостью побуждалъ кубанскихъ складчиковъ, у которыхъ скопились большіе запасы табаку, искать новые рынки заграницей.

Неурожай въ Турціи и Америкѣ, главныхъ поставщицъ на иностранныхъ рынкахъ, наряду съ революціей въ первой, дезорганизовавшей народохозяйственную жизнь страны, порожденной старымъ рухнувшимъ режимомъ, создали благопріятныя условія для экспорта кубанскихъ табаковъ.

Заграничные фабриканты и правительственныя табачныя монополіи нѣкоторыхъ государствъ Зап. Европы, въ поискахъ дешевыхъ табаковъ обратились къ кубанскимъ.

Первые крупные запродажи состоялись въ 1909 г., когда экспортъ табаку достигъ 200,000 пуд.

Въ послѣдующихъ годахъ 1910 г. и 1911 г. экспортъ остался почти въ прежнемъ уровнѣ.

Несомнѣнно, экспортъ листового табаку можетъ вывести кубанское табаководство изъ того тупика, куда загнала его конкуренція.

Но для этого необходимо провести въ жизнь цѣлый рядъ такихъ мѣропріятій, которыя могли бы спасти отъ упадка табаководство и улучшить экономическое благосостояніе плантаторовъ.

Прежде всего имъ необходимо учредить союзъ плантаторовъ, по примѣру союза сибирскихъ крестьянскихъ маслодѣльныхъ артелей, въ составъ котораго должны войти всѣ мелкіе и средніе производители-табаководы.

Объединившись въ союзъ сельско-хозяйственныхъ производителей, табаководы смогутъ вытѣснить съ рынка безчисленныхъ пауковъ—посредниковъ и организовать продажи табаку непосредственно фабрикантамъ и заграницу.

Удешевляя стоимость табаку за счетъ крупныхъ доходовъ экспортеровъ и складчиковъ, союзъ организуетъ и поставитъ дѣло экспорта на прочныя основанія.

Союзная организація плантаторовъ будетъ лучшей защитницей интересовъ плантаторовъ, безкорыстнымъ ходатаемъ передъ лицомъ правительственныхъ и областныхъ учрежденій.

Безъ нея кубанскимъ табаководамъ никогда не избавиться отъ того безотрадно-тяжелого положенія, въ какомъ они находятся въ настоящее время.

А вѣдь неотложныхъ нуждъ у плантаторовъ накопилось много, а облегчить ихъ никто не собирается, т. к. никому до нихъ нѣтъ дѣла.

Изъ многочисленныхъ резолюцій и пожеланій, внесенныхъ на первомъ съѣздѣ табаководовъ въ 1909 г., только двѣ-три увидали Божій свѣтъ, а остальныя мирно почіютъ въ неподвижномъ состояніи.

Только при существованіи союзной организаціи плантаторы могли бы расчитывать на помощь государства и мѣстныхъ учрежденій.

Сейчасъ расчитывать на какую либо помощь, плантаторы не могутъ т. к. нѣтъ спеціальнаго общества, которому государство могло бы дать средства на поддержаніе и на улучшеніе культуры табака.

Совсѣмъ другое дѣло, когда будетъ союзъ табаководовъ.

Объединяя тысячи плантаторовъ, онъ будетъ стоять всегда на сторонѣ интересовъ своихъ членовъ.

Ему подъ силу будетъ устройство и организація испытательныхъ опытныхъ станцій, содержаніе спеціальныхъ инструкторовъ, школы, изданіе спеціальнаго табачнаго листка, въ которомъ каждый плантаторъ на своемъ нарѣчіи, въ понятной формѣ нашелъ бы всѣ необходимыя цѣнныя свѣдѣнія, касающіяся табаководства и табачной промышленности не только въ Россіи, но и заграницей.

Ему подъ силу будетъ и организація дешеваго кредита въ которомъ такъ нуждаются табаководы.

Пишущему эти строки извѣстно, что правительство заинтересовано въ развитіи отечественнаго табаководства и табачной промышленности, т. к. отъ обложенія акцизомъ продуктовъ табачныхъ, оно расчитываетъ въ 1912 г. получить 66,21 милліоновъ руб. доходу.

Для скорѣйшаго осуществленія общества табаководовъ, необходимо теперь же возбудить соотвѣтствующее ходатайство о разрѣшеніи второго съѣзда табаководовъ-плантаторовъ и на немъ положить начало этому обществу, которое, несомнѣнно, впишетъ въ исторію кубанскаго табаководства лучшія страницы и создастъ лучшее будущее производителю—плантатору.

А. Т. Новоходскій

По Кавказу

* За выѣздомъ сессіи тифлисской судебной палаты начато слушаніемъ громкое дѣло по обвиненію судебнаго слѣдователя Кржечковскаго въ составленіи тенденціознаго постановленія о прекращеніи дѣла.

По распоряженію судебной палаты Кржечковскій взятъ подъ стражу. За болѣзнью онъ помѣщенъ въ Михайловскую больницу, гдѣ охраняется двумя городовыми.

* На 19 апрѣля въ Екатеринодарѣ разрѣшенъ съѣздъ терскихъ нефтепромышленниковъ.

* Тифлисскій губернаторъ оповѣстилъ населеніе, что наплывъ рабочихъ на постройку желѣзной дороги Армавиръ-Туапсе, настолько великъ, тамъ уже въ настоящее время голодаетъ около 2000 чел. безработныхъ.

* Въ послѣднее время замѣчается сильное оживленіе въ дѣятельности мелкаго кредита Кубанской области. Въ станицахъ лабинскаго и майкопскаго отдѣловъ намѣчено къ открытію болѣе 20-ти новыхъ кредитныхъ товариществъ, лабинское же кредитное товарищество взяло на себя иниціативу по устройству съѣзда для выработки условій, на которыхъ возможенъ районный союзъ. Руководить съѣздомъ приглашенъ инспекторъ мелкаго кредита Бутенко.

* Общество караногайскаго народа постановило отпустить изъ общественнаго капитала на борьбу съ саранчей и прусикомъ въ 1912 году 8030 руб.

* Въ Тифлисѣ выигралъ 200 тыс. руб. служащій земельнаго банка.

* Тифлисскій окружный судъ отложилъ слушаніемъ дѣло по обвиненію редактора газеты „Русское Знамя" д-ра Дубровина попечителемъ кавказскаго учебнаго округа д. с. с. Рудольфомъ въ клеветѣ въ печати, въ связи съ дѣломъ о „красной" комнатѣ. Дѣло это отложено для совмѣстнаго слушанія съ дѣломъ тифлисскаго журналиста Леона Кипіани.

* Въ Тифлисѣ получено сообщеніе, что Сарухано-Куринскому акціонерному обществу Высочайше разрѣшено приступить къ постройкѣ желѣзнодорожной линіи Шуша-Евлахъ.

* Лѣтомъ наст. года прибываетъ на Кавказъ научная экскурсія въ составѣ 30 профессоровъ и студентовъ федеративн. политехническаго уч-ща въ Швейцаріи, подъ руководствомъ проф. Рикли. Экскурсія проѣдетъ отъ Батума къ турецкой границѣ и посѣтитъ Акстафу, Талышъ и Ленкорань.

* Въ совѣтѣ намѣстника Его Императорскаго Величества на Кавказѣ въ среду, 29 февраля, была назначена къ слушанію записка канцеляріи намѣстника по вопросу о прекращеніи зависимыхъ отношеній поселянъ къ бекамъ и кешкелевладѣльцамъ и о землеустройствѣ населенія Дагестанской области и Закатальскаго округа.

По Россіи.

Ужасная драма.

На дняхъ въ Шенкурскомъ уѣздѣ разыгралась кровавая драма.

Въ ночь на 18 февраля въ деревнѣ Труфановской, Велико-Николаевской вол., Шенкурскаго уѣзда, Игнатій Осиповъ Киселевъ, 35 лѣтъ, находясь въ умопомѣшательствѣ, убилъ въ своемъ домѣ топоромъ свою жену и 7 человѣкъ дѣтей отъ 13 лѣтъ до 9 мѣсяцевъ.

Ужасное убійство произошло при слѣдующихъ обстоятельствахъ. Въ день убійства Киселевъ ѣздилъ въ лѣсъ за дровами и цѣлый день велъ себя довольно нормально, не вызывая безпокойства въ домашнихъ; когда произошло убійство, никто изъ сосѣдей не слышалъ и не видѣлъ. Раскрылось же преступленіе на другой день. Киселевъ утромъ, послѣ убійства, затопилъ печь и поставилъ нагрѣвать неизвѣстно съ какой цѣлью воду, при чемъ, во время этого, обварилъ себѣ все лицо кипяткомъ. Обваренный, съ краснымъ, вспухнувшимъ лицомъ, онъ пришелъ къ своему родному брату Ивану, проживающему въ той же деревнѣ, и спросивъ, какой сегодня день, сидя на лавкѣ, сталъ упрекать брата, что онъ спитъ и ничего не дѣлаетъ, а что онъ уже наработался, затопилъ печь и прибралъ семью.

Видя Киселева разстроеннымъ и страннымъ, братъ заподозрилъ не ладное. Осмотрѣвъ одежду Игнатія, братъ замѣтилъ около сапогъ кровавыя пятна. Иванъ Киселевъ сейчасъ же извѣстилъ объ этомъ сосѣдей и всѣ вмѣстѣ отправились въ домъ Киселева. Въ комнатѣ, гдѣ произошло убійство, представилась имъ такая картина: во многихъ мѣстахъ на полу стояли лужи крови, кровать и постель, на которой спала жена, также были въ крови, въ крови оказалась и нѣкоторая одежда убитыхъ. На вопросы, гдѣ находится семья, Киселевъ, давая безсвязные отвѣты, указалъ на вторую комнату, которая имѣла люкъ въ подполье. Не осматривая мѣста скрытія труповъ, было дано знать о совершенномъ убійствѣ властямъ въ г. Шенкурскъ; до прибытія же поставленъ былъ у дома караулъ. Когда прибыли къ мѣсту происшествія становой приставъ, мировой судья въ качествѣ судебнаго слѣдователя, уѣздный врачъ и казаки, то вновь было приступлено къ осмотру дома.

Во второй комнатѣ былъ открытъ люкъ и власти спустились по окровавленной лѣстницѣ въ подполье. Въ освѣщаемомъ подпольи сперва не замѣтно было слѣдовъ преступленія, такъ какъ на полу находился картофель, а поверхъ его посыпанъ былъ песокъ. Когда же стали разрывать картофель, то сначала обнаружена была голова жены, и когда ее отрыли, то она оказалась совершенно отдѣленной отъ туловища, рядомъ же лежало и тѣло жены, закрытое картофелемъ; вслѣдъ за этимъ отрыты были головы и дѣтей, также отрубленныя топоромъ и ихъ туловища. Въ картофелѣ же лежалъ спрятанный послѣ убійства окровавленный топоръ.

Тяжелую и мрачную картину представляли обезглавленные трупы жены и малолѣтнихъ дѣтей Киселева, разложенные на полу.

Во время осмотра мѣста убійства Киселевъ велъ себя ненормально и были замѣтны признаки умопомѣшательства. Киселевъ, по рѣшенію властей, отправленъ въ Архангельскую больницу приказа, гдѣ и находится въ настоящее время на излѣченіи.

Электро-театръ „ПАНТЕОНЪ"

Со среды—7, 8 и 9 марта 1912 года,
только три дня ново-особенная рекордъ программа картинъ въ 4-хъ большихъ отдѣленіяхъ.

Хроника Гомонъ № 6. Цари насѣкомыхъ.
Послѣднія новости всего міра. Научная картина.

Мина Гальскесъ Драма.

Во главѣ программы пойдетъ боевая новинка:

Въ забытой крѣпости.

Въ этой картинѣ участвуютъ болѣе 1000 артистовъ.

Зубная боль. Негры—комики.
Комедія. Сильно комическая.

КАПКАНЫ НАШЕЙ ЖИЗНИ Драматическая.

РАЗНООБРАЗНЫЙ ВЫБОРЪ МЕТАЛЛИЧЕСКИХЪ ВѢНКОВЪ ВЪ МАГАЗИНѢ БР. ПРОСЯНКИНЫХЪ

Средство противъ ревматизма и подагры „Трейзеръ" можно достать во всѣхъ видныхъ аптекарскихъ магазинахъ и аптекахъ. Иллюстрированная брошюра съ подробнымъ описаніемъ вышеназванныхъ болѣзней высылается безплатно, по первому требованію. Адресовать такъ: М. Е. ТРЕЙЗЕРЪ, № 447 Бангоръ Гаузъ, Шу-Лейнъ ЛОНДОНЪ, АНГЛІЯ.

До 1908 года совершившій убійство своей семьи Игнатій Осиповъ Киселевъ велъ совершенно нормальный образъ жизни, но послѣ потери единственной лошади, онъ затосковалъ и съ нимъ случился первый нервный припадокъ, а вслѣдъ затѣмъ появились и признаки ненормальности: безпричинный смѣхъ, плачъ и проч. Но все это носило временный характеръ.

Въ началѣ августа прошлаго года Киселевъ покушался на свою жизнь, нанеся ударъ ножемъ въ грудь, послѣ чего былъ доставленъ въ больницу приказа, гдѣ помѣщался въ отдѣленіи для психіатрическихъ больныхъ, и черезъ мѣсяцъ послѣ излѣченія раны былъ выписанъ изъ больницы.

Смѣсь.

Психологія министра.

— Нѣтъ никакого сомнѣнія, что очень пріятно находиться у власти, —такъ началъ свою бесѣду съ газетнымъ сотрудникомъ одинъ изъ членовъ кабинета Кайо, нынѣ отдыхающій отъ тяжкихъ трудовъ правленія. —На основаніи личнаго опыта, могу васъ завѣрить, что трудно устоять противъ неотразимаго обаянія магической формулы: „я—министръ". Крѣпкое вино власти кружитъ даже и очень трезвыя головы. Министерскіе курьеры, согбенные въ почтительныхъ поклонахъ, всеобщее благожелательство, опережающее твои желанія, тайная зависть товарищей и друзей, министерскій экипажъ съ кучеромъ съ трехцвѣтной лентой на шляпѣ, героическіе звуки марсельезы при каждомъ болѣе или менѣе торжественномъ случаѣ и, наконецъ, блаженное сознаніе того, что своей подписью можно осчастливить сотни людей—вотъ какія ощущенія переживаетъ человѣкъ въ первый мѣсяцъ своего сидѣнія въ министерскомъ креслѣ.

Второй фазисъ пребыванія у власти характеризуется подъемомъ реформаторскихъ стремленій и порываній. Человѣка разбираетъ страшная охота „открыть новую эру", увѣковѣчить свое имя, оставить прочный слѣдъ въ исторіи родной страны.

Но служебный опытъ понижаетъ жаръ реформаторской горячки. Какъ ни страстно хочется декретировать нормы всеобщаго счастья и начать новый блистательный періодъ отечественной исторіи, однако, всѣ эти прекрасныя намѣренія безсильны выдержать огненную пробу дѣйствительности. Мелкія и крупныя служебныя огорченія, тяжелое бремя отвѣтственности и жуткое обаяніе страха возможныхъ послѣдствій смѣлыхъ реформъ—и вчерашній идеологъ власти, чертившій себѣ колоссальные планы, становится холоднымъ практикомъ, ясно созерцающимъ грустную изнанку вещей, съ подозрительно настороженнымъ слухомъ и глубоко затаеннымъ недовѣріемъ къ людямъ; на него находитъ сильное искушеніе оставить министерское кресло и удалиться на покой. Единственно, что удерживаетъ разочарованнаго министра отъ безповоротнаго шага, это—сознаніе того, что на его мѣсто сядетъ кто-нибудь другой и все пойдетъ по заведенному порядку. Министръ остается на своемъ посту... Онъ уже не считаетъ себя великимъ человѣкомъ, признаннымъ къ историческимъ дѣламъ, но обыкновеннымъ чиновникомъ, правда, надѣленнымъ очень обширными полномочіями, но по существу, мало отличнымъ отъ какой-нибудь жалкой министерской пѣшки, если не принять во вниманіе ежечасно и ежеминутно грозящей опасности быть выброшеннымъ изъ прекраснаго эдема власти.

Зимнее расписаніе
ДВИЖЕНІЯ ПОѢЗДОВЪ.
(Съ 15 октября 1911 Г.)
(Часы по мѣстному времени)
Армавиръ-Туапсинская ж. дор

	Прих.	Стоитъ	Отход.
	Утра		
Майкопъ			12 ч. 25 м
Ханская	12 ч. 53 м.	5 м.	12 ч. 58 м
Бѣлорѣч.	1 ч. 22 м.	18 м.	1 ч. 40 м
Гіагинская	2 ч. 13 м.	1 м	2 ч. 16 м
Назаров. платф.	2 ч. 34 м.	5 м.	2 ч. 39 м
Дондуковская	3 ч. 24 м.	3 м.	3 ч. 24 м
Кошехабль	3 ч. 55 м.	1 м.	3 ч. 57 м
Постъ 45-й вер.	4 ч. 01 м.	1 м.	4 ч. 02 м
Курганная	4 ч. 10 м.	20 м.	4 ч. 30 м
Андрей-Дмитр.	5 ч. 16 м.	3 м.	5 ч. 19 м
Армавиръ-Туапс.	6 ч. 01 м.	4 м.	6 ч. 05 м.
Армавиръ-Влк.	6 ч. 15 м.		

	Прих.	Стоит	Отход.
	Вечера		
Армавиръ-Влк.			12 ч. 58 м
Армавиръ-Туап.	12 ч. 36 м.	3 м.	12 ч. 39 м
Андрей-Дмитр.	1 ч. 24 м.	3 м.	1 ч. 27 м
Курганная	2 ч. 15 м.	20 м.	2 ч. 35 м
Постъ 45-й вер.	2 ч. 44 м.	1 м.	2 ч. 45 м
Кошехабль	2 ч. 51 м.	1 м.	2 ч. 52 м
Дондуковская	3 ч. 22 м.	3 .	3 ч. 25 м
Назаров. платф.	4 ч. 18 м.	5 м.	4 ч. 23 м
Гіагинская	4 ч. 44 м.	1 м.	4 ч. 45 м
Бѣлорѣченская	5 ч. 20 м.	18 м.	5 ч. 38 м
Ханская	6 ч. 02 м.	5 м.	6 ч. 70 м
Майкопъ	6 ч. 35 м.		

Справочный отдѣлъ.

ЧАСЫ ПРІЕМА.

Атаманъ отдѣла полковникъ П. П. Лагуновъ принимаетъ въ Управленіи Отдѣла отъ 10½ до 1 час. дня ежедневно.

Полицеймейстеръ В. І. Узуновъ принимаетъ въ полицейскомъ управленіи отъ 9 ч. утра до 1 часу дня.

Податной инспекторъ А. А. Авшаровъ принимаетъ въ собственной канцеляріи (противъ аптеки Горста) отъ 10 до 2 ч. ежедневно.

Заступающій мѣсто гор. головы С. М. Тарасовъ принимаетъ въ зданіи Майкопской городской Управы отъ 10 до 2 час дня ежедневно.

Городской банкъ занятія происходятъ отъ 10 час. утра и до 2 часу дня.

Инспекторъ народныхъ училищъ Рудаковъ принимаетъ у себя (Бульварная ул.) во всякое время.

Окружный акцизный надзиратель Морозовъ принимаетъ въ зданіи казеннаго виннаго склада ежедневно.

Объявленія.

Единственные пригодные автомобили для Кавказа и его дорогъ:

Австро-Даймлеръ и Адамъ Опель.

Сильныя, быстрыя, узкія на ходу и высокія машины: Спортъ-Автомобили. Бензиновые грузовики. Бензиновые грузовые поѣзда Бензиновые пассажирскіе омнибусы. Моторныя лодки. Электрическіе экипажи. „Электро-Даймлеръ-Столь". Электрическіе омнибусы съ воздушнымъ проводомъ. Воздухоплавательные моторы. Аэропланъ-моторы.
Глушителя толчковъ-эклипсъ.

Представительство для всего Кавказа

Вильгельмъ Грунтъ
Гулькевичи, Куб. обл.

ТИПОГРАФІЯ
ИЗДАТЕЛЬСТВА
„Майкопская Газета"
А. В. ГАДЖИБЕКОВА,
въ г. Майкопѣ,
Телефонъ № 41,
ПРИНИМАЕТЪ
ВСЕВОЗМОЖНЫЯ ТИПОГРАФСКІЯ РАБОТЫ,
по умѣреннымъ цѣнамъ.

Въ Магазинѣ Торговаго Дома
„Бр. ЧУМАЛОВЫ"
въ громадномъ выборѣ получены модные ридикюли, чулки, носки, перчатки, корсеты послѣдняго фасона; пуговицы отдѣлочныя.
Съ почтеніемъ ТОРГОВЫЙ ДОМЪ „Бр. Чумаловы.

Книгоиздательство К. Ф. НЕКРАСОВА.
МОСКВА,
Тургеневская площадь, д. Стр. О-ва „Россія", кв. 144. Телефонъ № 189—60.

Рихардъ Демель. Собраніе сочиненій. Авторизованный переводъ съ дополненіями автора для русскаго изданія. Вступительная статья Ю. Айхенвальда Т. 1-й Автобіографія. Спутникъ человѣческій. Трагизмъ и драма. Пер. Л. Горбуновой. Цѣна 1 р. 20 к.
Рихардъ Демель. Собр. соч. Т. 2-й „Странички жизни". Новеллы. Переводъ Л. Горбуновой. Цѣна 1 р. 20.
Ж. К. Гюисмансъ. Собраніе сочиненій. Т. 1. „Тамъ внизу" („Бездна"). Переводъ Ю. Спасскаго. (Наложенъ арестъ). Цѣна 1 р. 25 к.
Ж. К. Гюисмансъ. Собр. соч. Т. 2. „Въ пути". Пер. Ю. Спасскаго. Цѣна 1 р. 50 к.
Гуннаръ Гейбергъ. Собраніе сочиненій. Авторизованный переводъ съ норвежскаго Р. Тираспольской. Вступительная статья гр. Де-ла-Бартъ. Т. 1. Цѣна 1 р.
Гуннаръ Гейбергъ. Собр. соч. Т. 2-й. Цѣна 1 р.
Г. Жулавскій. Собраніе сочиненій. Т. 1. „На Серебряномъ шарѣ". Ром. Пер. А. Зейлегеръ. Цѣна 1 р. 10 к.
Г. Жулавскій. Соб. соч. Т. 2-й (Печатается
Бекфордъ. „Ватекъ". Арабская сказка. Пер. Бор. Зайцева. Вступительная статья „Бекфордъ, авторъ Ватека" П. П. Муратова. Цѣна 80 к.
Ф. Кроммелинкъ. „Ваятель масокъ". Переводъ въ стихахъ К. Бальмонта. Цѣна 50 к.
Кристоферъ Марло. „Трагическая исторія доктора Фауста". Пер. въ стихахъ К. Бальмонта. Цѣна 80 к.
Новеллы Итальянскаго Возрожденія. Переводы и характеристики П. Муратова. *Часть I. Новеллисты Треченто.* „Новеллино"—„Цвѣточки св. Франциска Ассизскаго"—Боккаччіо—Франко Саккетти—Серкамби—Серъ Джованни. *Часть II. Новеллисты Кватроченто.* Новелла о Столярѣ—Св. Бернардинъ Сіенскій—Илличини—Сермини—Мазуччіо—Корнаццано. (Готовится къ печати).
Н. П. Дружининъ. „Право и личность крестьянина". XXX+296. Цѣна 1 р. 20 к.
А. Изгоевъ. П. А. Столыпинъ. Очеркъ жизни и дѣятельности. Цѣна 50 к.
В. Брусянинъ. Л. Андреевъ. Жизнь и творчество. Цѣна 50 к.
Н. Шаховская. В. Г. Короленко. Опытъ біографической характеристики. Цѣна 60 к.

Печатаются и готовятся къ печати слѣдующіе выпуски біографической библіотеки.
К. С. Станиславскій.—Очеркъ жизни и дѣятельности, сост. Л. Гуревичъ.
К. П. Побѣдоносцевъ.—Очеркъ жизни и дѣятельности, нап. Е. А. Аничковымъ.
Федоръ Сологубъ.—Очеркъ жизни и творчества, сост. Е. В. Аничковымъ.
Н. А. Римскій-Корсаковъ. Біографическій очеркъ, сост. В. Чешихинымъ.
Максимъ Горькій. Біограф. очеркъ, сост. Ч. Вѣтринскимъ.

ИЗЯЩНОЕ ИСПОЛНЕНІЕ
каталоговъ, прейсъ-курантовъ, брошюръ, циркуляровъ, бланковъ, меню и проч. въ типографіи
издательства „Майкопская Газета".
Майкопъ, телефонъ № 41.

1812
Судьба Императора.
Подъ такимъ заглавіемъ только-что появилось въ заграничной печати новое, читающееся съ начала до конца съ глубокимъ неослабнымъ интересомъ, произведеніе извѣстнаго датскаго писателя **С. Михаэлиса**, посвященное роковому для Наполеона 1-го походу въ Россію. Личность Наполеона, со всѣми его замыслами, стремленіями и интимной стороной жизни, ровно какъ и вся эпопея нашей отечественной войны 1812 года, описаны въ этомъ произведеніи яркими, увлекательными красками. Въ виду громаднаго интереса, представляемаго для русскаго общества новымъ произведеніемъ **С. Михаэлиса**, переводъ его будетъ напечатанъ въ ближайшихъ книжкахъ иллюстрированнаго литературнаго журнала
„БАЯНЪ".
Получаете-ли Вы этотъ журналъ?
Подписная цѣна только 3 рубля въ годъ
съ доставкой и пересылкой.
Адресъ Конторы и Редакціи: Екатерининскій каналъ. 29, СПБ

ИЗДАТЕЛЬСТВО
„НИЖЕГОРОДСКІЙ ЕЖЕГОДНИКЪ"
Г. И. Сергѣева и В. Е. Чешихина (Ч. Вѣтринскаго).
ВЫШЛА НОВАЯ КНИГА
„Левъ Толстой и голодъ"
Сборникъ подъ редакціей Ч. Вѣтринскаго.
СОДЕРЖАНІЕ: Отъ редакціи—Нѣсколько словъ о неурожаѣ въ Нижегор. губ. Г. И. Сергѣева.—Левъ Толстой и голодъ Ч. Вѣтринскаго.—І. Л. Н. Толстой. Статьи о голодѣ 1873, 1891—2 и 1898 гг. II. Письма Л. Н. Толстого. Воспоминанія и др. матеріалы: 1873 г.—А. С. Пругавина, С. С. Кондурушкина; 1891—2 г.—А. И. Эртеля, американца Стадлинга, К. К. Арсеньева, Д. Н. Кнучина, Б. И. Скороходова, С. Т. Семенова, П. Н. Гастева; 1898 г.—гр. И. Л. Толстого 1907 г. С. Рябова.
Съ 2-я портретами Л. Н. ТОЛСТОГО и 5-ю иллюстраціями.
Чистый сборъ отъ этого изданія будетъ полностью переданъ въ распоряженіе Нижегородскаго отдѣла Русскаго общества охраненія народнаго здравія на устройство столовыхъ для голодающихъ.
ЦѢНА 1 р. съ пересылкой 1 р. 25 к.
ГЛАВНЫЙ СКЛАДЪ: Н.-Новгородъ. Новобазарная пл., д. Васильевой, у В. Е. Чешихина.
При выпискѣ изъ главнаго склада не менѣе 10 экз. пересылка за счетъ издательства.
Складъ въ Москвѣ: Б. Никитская, 10. Книжный магазинъ „НАУКА".

ПУРПУРЪ, печатается въ иллюстрированномъ литературномъ ежемѣсячномъ журналѣ „БАЯНЪ", полный захватывающаго интереса романъ извѣстнаго германскаго писателя Эд. Штильгебауэра,
Получаете-ли Вы этотъ журналъ?
Подписная цѣна только 3 рубля въ годъ съ доставкой и пересылкой.
Адресъ Конторы и Редакціи: Екатерининскій кан., 29, С.-Петербургъ.

Скетингъ-рингъ въ городскомъ саду.
Катаніе производится ежедневно въ ХОРОШУЮ ПОГОДУ съ 12 часовъ дня до 10 часовъ вечера.

Гигіеническая
ПЕРВОКЛАССНАЯ ПАРИКМАХЕРСКАЯ
Вѣры Дмитріевны Ктитаренко.
Принимаются заказы на всевозможныя волосныя издѣлія.
Домъ Ходари на, Соборная ул., противъ ресторана АРТЕЛИ.

Годовыя и сезонныя ОБЪЯВЛЕНІЯ
принимаются на льготныхъ условіяхъ.
Контора „Майкопской Газеты".

ПО СЛУЧАЮ
продается вполнѣ исправный насосъ системы „Гардъ" сътрубами въ 3½" и ручнымъ колеснымъ приводомъ, оборудованный на глубину въ 7 саженъ.
Желающихъ просятъ обращаться въ Майкопское Общество Взаимнаго Кредита, къ А. И. Яновичу.

Электро-Техническій Магазинъ
„Т-во ЭНЕРГІЯ"
КАРМАННЫЕ ФОНАРИ КОМПЛЕКТЪ ОТЪ
75 к. до 4 р.
Запасныя батареи отъ 30 к. до 50 к.
Съ почт. Электро-Технич. Т-во.

УДАЧНЫЙ ПОВОРОТЪ
направляетъ судно къ точкѣ намѣченной цѣли.
Удачный поворотъ
Вашему дѣлу можетъ дать умѣлая реклама въ распространенной газетѣ „Майкопская Газета".

Ирина Ивановна Селецкая
возвратилась изъ Москвы и возобновила занятія:
принимаю заказы на платья и корсеты
принимаю ученицъ платныхъ и безплатныхъ.
Требуются мастерицы.
Адресъ: Михайловская улица, домъ бывшій Галата.

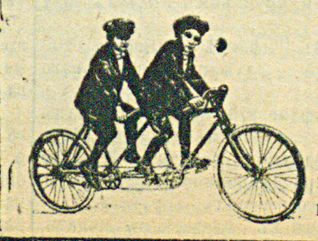
ЗНАМЕНИТЫЕ
ВЕЛОСИПЕДЫ
Гумберъ, Энфильдъ и Флитъ
вновь получены въ магазинѣ БР. ПРОСЯНКИНЫХЪ, а также получены свѣжія ШИНЫ, камеры и всевозможныя запасныя части для различныхъ велосипедовъ

КУРСЫ
изящныхъ рукодѣл.
КРОЙКИ и ШИТЬЯ БѢЛЬЯ,
открыты съ 1-го января 1912 года при школѣ парижской кройки и шитья ЯСОЧЕНКО,
домъ Чернова, рядомъ съ пожарной вышкой.
Съ почтеніемъ завѣд. школой И. І. Ясоченко

Торговый Домъ
Л. и Э. МЕТЦЛЬ и К°.
ЦЕНТРАЛЬНАЯ КОНТОРА ОБЪЯВЛЕНІЙ
(основана въ 1878 году).
МОСКВА,
Варшава, С.-Петербургъ, Вильно,
БЕРЛИНЪ, ПАРИЖЪ, НЬЮ-ІОРКЪ, БОСТОНЪ, БУФФАЛО.
Симъ извѣщаетъ
ЧТО ИМЪ ОТКРЫТО ОТДѢЛЕНІЕ СВОЕЙ КОНТОРЫ ВЪ ГОРОДѢ
ЛОДЗЬ
Петроковская, 102.
ДЛЯ ПРІЕМА ОБЪЯВЛЕНІЙ И ПОДПИСКИ
ВО ВСѢ ИЗДАНІЯ МІРА

„ЗНАНІЕ"
52 №№ ЖУРНАЛА. | ОТКРЫТА ПОДПИСКА НА 1912 г. подписчики получатъ въ теченіи года. | 52 КНИГИ ПРИЛОЖЕН.
12 книгъ Полнаго собранія сочиненій И. С. Тургенева.
12 книгъ Полнаго собранія сочиненій Льва Николаевича ТОЛСТОГО.
12 книгъ Тайны великихъ людей: именно: Романъ Императрицы, Вокругъ трона, Петръ Великій, Анна Іоанновна. Первые Романовы. Княжна Тараканова, Смерть Павла I, Мемуары Екатерины II, Жизнь и царствованіе Императоровъ Александра I и Александра II
12 книгъ ВСЕМІРНОЙ ИСТОРІИ всѣхъ странъ и народовъ, съ иллюстраціями начиная, съ древнихъ временъ до настоящихъ дней.
4 книги Полнаго собранія сочиненій И. С. Никитина.
Подписавшіеся до 25 Марта 1912 г. получатъ безплатно: Юбилейн. альбомъ ОТЕЧЕСТВЕННОЙ ВОЙНЫ 1812 г., 40 картинъ художественно исполненныхъ въ роскошной папкѣ.
Подписная цѣна 6 руб. въ годъ съ пересылкой. Разсрочка въ 2 и 3 срока
Редакція: С.-Петербургъ, 4-я Рождественская ул. № 20.
Издатель редакторъ С. П. Петропавловскій.

ШВЕЙНЫЯ МАШИНЫ
КОМПАНІИ ЗИНГЕРЪ
продаются
исключительно въ собственн. магазинахъ Компаніи.
Разсрочка платежа отъ 1 руб.
Ручныя машины отъ 25 руб.
Остерегайтесь подделокъ.
Магазинная вывѣска.
Магазины во всѣхъ городахъ Имперіи.

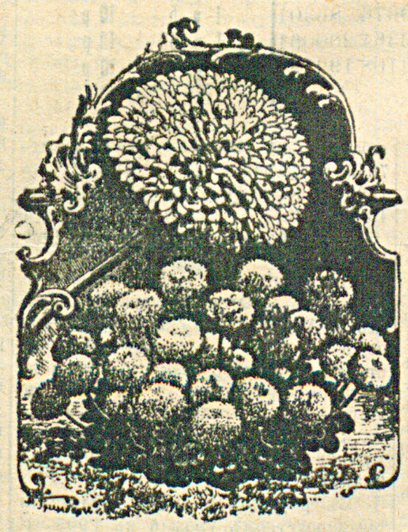
ЦВѢТОВОДСТВО И СѢМЯНОТОРГОВЛЯ
ТОЛЬКО ЗАГРАНИЧНЫХЪ СѢМЯНЪ
самыхъ лучшихъ культиваторовъ,
огородныхъ, цвѣточныхъ и полевыхъ, цвѣточныхъ луковицъ, розъ, корневищъ и кустарниковъ,
МАРІИ ВАСИЛЬЕВНЫ
РОСТОВЦЕВОЙ.
Имѣются фруктовыя и декоративныя деревья самаго высшаго качества.
Прейсъ-куранты безплатно.
М. Ростовцева.

Гражданскій Инженеръ
А. П. КИШКИНЪ
принимаетъ составленіе смѣтъ и проэктовъ городскихъ домовъ, загородныхъ дачъ, церквей и пр., изготовляетъ чертежи для представленія въ строительное отдѣленіе Кубанскаго областного правленія, а также даетъ совѣты по строительнымъ работамъ.
АДРЕСЪ: Гор. Майкопъ, Бульварная улица, собственный домъ, рядомъ съ типограф. газеты „Майкопская Газета"

Редакторъ-Издатель Есаулъ А. В. Гаджибековъ. 8 Марта 1912 г. Печатается въ типографіи А. В. Гаджибекова