Редакція

и главная контора въ г. Майкопѣ, Куб. обл. въ д. г. Дубяго, рядомъ съ аптекой Горстъ, открыта отъ 11 до 1 час. ежедневно.

Телефонъ № 41.

Матеріалъ для печати адресовать непосредственно въ редакцію.

Присылаемый въ редакцію матеріалъ поступаетъ всецѣло въ распоряженіе редакціи. Писать надо четко и на одной сторонѣ листа. Анонимныя письма не принимаются. Рукописи безъ обозначенія гонорара считаются безплатными.

№ 49 МАЙКОПСКАЯ ГАЗЕТА

Цѣна № 5 коп. 1912 годъ.

Открыта подписка на 1912 годъ.

Подписная цѣна: на годъ съ доставкой и пересылкой—6 р., на пол года 3 р. 50 к. 3 мѣс.—2 р. на 1 мѣс.—70 коп.

За границу вдвое.

ОБЪЯВЛЕНІЯ на I-й страницѣ—20 к. строка петита, на 4-й—10 к. Иногородніе объявленія 30 и 20 к. строка. Годовымъ и мѣсячнымъ скидка. Объявленія о спросѣ и предложеніи труда, наймѣ и сдачѣ помѣщеній 25 к.—5 строкъ на 4-й страницѣ.

За перемѣну адреса 28 к.

Годъ изданія 3-й. ЕЖЕДНЕВНАЯ, ЛИТЕРАТУРНО-ПОЛИТИЧЕСКАЯ, ОБЩЕСТВЕННО-ЭКОНОМИЧЕСКАЯ. Пятница, 2 Марта.

ВЪ НОВОМЪ СОБСТВЕННОМЪ МАГАЗИНѢ

Н. В. БАЙСТРЮЧЕНКО

Телефонъ № 20

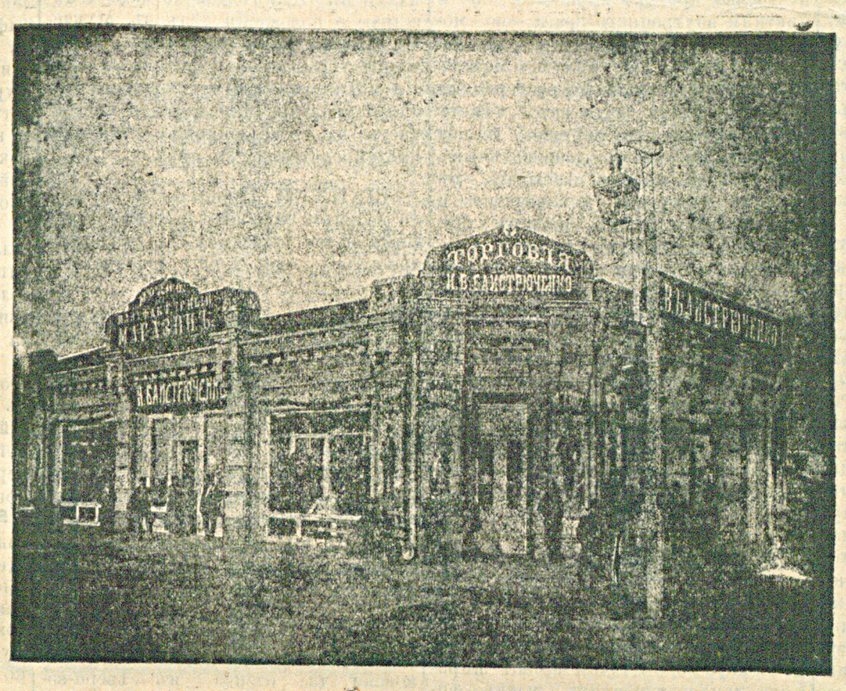

ПОЛУЧЕНО МОСКОВСКОЕ ГОТОВОЕ ПЛАТЬЕ МУЖСКОЕ, дамское и ДѢТСКОЕ.

Вновь получены:
РУЖЬЯ, револьверы, патроны, охотничьи принадл.
ОБУВЬ.
Велосипеды Гармоніи, Граммофоны Балалайки,
Бѣлье: мужское и дамское,
ЗОНТЫ, КОРСЕТЫ, ПЕРЧАТКИ, Галстухи и масса другихъ новостей въ магазинѣ Братьевъ ПРОСЯНКИНЫХЪ

Огромн. выборъ **мебели всевозможной** шкафовъ, буфет. комод., гардероб. вѣнской мебели, стульевъ качалокъ креселъ, столовъ **Кроватей, Зеркалъ, Матрацовъ, Умывальниковъ и полной обстановки** ВЪ МАГАЗИНѢ **Братьевъ Просянкиныхъ.**

Просимъ посмотрѣть

Допускается разсрочка платежа.

Въ Магазинѣ Торговаго Дома „Бр. ЧУМАЛОВЫ“

Вновь получены модныя отдѣлки для дамскихъ платьевъ и верхнихъ вещей: кружева, прошвы, воланы, бахрома, воротники гипюров. и батистов.

Съ почтеніемъ ТОРГОВЫЙ ДОМЪ **„Бр. Чумаловы.“**

Мужскіе студенческіе прочные механическіе элегантные штиблеты высшаго качества

шевровыя . **7** р. **90** к.

боксовыя . **6** р. **90** к.

ПРОДАЮТСЯ только въ магазинѣ Бр. Просянкиныхъ.

ПОСМОТРИТЕ и УБѢДИТЕСЬ!

ДОКТОРЪ С. З. ОФЕРЪ,

принимаетъ по внутреннимъ дѣтскимъ и венерическимъ болѣзнямъ.

Шоссейная, домъ Ерина.

ВРАЧЪ Л. Б. ШВАРЦЪ.

принимаетъ больныхъ ежедневно отъ 5 до 7 час. вечера.

По болѣзнямъ уха, горла, носа и хирургическимъ.

Адресъ: домъ Капустина, рядомъ съ фотографіей Амбражевича.

ВОДО-Электролечебница д-ра Слѣпухина

Пріемъ больныхъ ежедневно (кромѣ воскресеній) отъ 8—1 ч. дня и отъ 4—8 ч. вечера по внутреннимъ, нервнымъ и женскимъ болѣзнямъ.

Лечебница ВРАЧЕЙ Войцеховскаго и Слѣпухина

для приходящихъ больныхъ съ постоянными койками.

Пріемъ ежедневно съ 10—1 ч.; вечеромъ съ 4—7 кромѣ воскресныхъ дней. Лазаретная ул. д. Слѣпухина

ДОКТОРЪ С. М. КАГАНЪ

Шоссейная у., д. Смирнова, противъ Левитеса.

ПРИНИМАЕТЪ больн. по **ВНУТРЕННИМЪ и НЕРВНЫМЪ** бол.

Пріемъ съ 8½—9½ ч. у. и. отъ 5—8 вечч.

ДОКТОРЪ **Л. Н. ВОЙЦЕХОВСКІЙ**

принимаетъ больныхъ по внутреннимъ, дѣтскимъ и накожнымъ болѣзнямъ. Утромъ съ 8½-10; вечеромъ съ 6½-8½ по праздничнымъ д. только утромъ. Офицерск. ул., д. Нотар. Иванова, тел. 91

ДОКТОРЪ **Д. Э. Спордили.**

Принимаетъ по женскимъ, акушерскимъ и дѣтскимъ болѣзнямъ: утромъ отъ 9—12 ч. вечер. отъ 4—6 ч. Георгіевская ул. д. Ласисъ, рядомъ съ фотогр. Амбражевича.

Медицинскій указатель

ПРИ ТИПОГРАФІИ ИЗДАТЕЛЬСТВА „Майкопская Газета“ И. В. Раевымъ приступлено ко второму изданію въ Майкопѣ годового художественнаго плаката „Торгово-Промышленный **СПРАВОЧНИКЪ“** на 1912 и 1913 годъ, распространеннаго въ 1911 году въ 500 экземплярахъ и явившагося въ гор. Майкопѣ и его окрестностяхъ первымъ изданіемъ справочнаго характера въ движеніи торговли и промышленности.

Таковой и теперь будетъ распространенъ въ такомъ-же количествѣ и выставленъ въ видныхъ мѣстахъ гор. Майкопа и его окрестностей, какъ-то: въ Майкопѣ—конторахъ, банкахъ, гостиницахъ, ресторанахъ и т. п. видныхъ мѣстахъ: на станціяхъ Армавиръ-Туапсинской желѣзной дороги и въ станичныхъ правленіяхъ Майкопскаго отдѣла.

ОБЪЯВЛЕНІЯ принимаются въ типографіи издательства „Майкопская Газета“: тамъ-же можно видѣть и планъ плаката „Торгово-Промышленный Справочникъ“ и въ конторѣ контрагентства по расклейкѣ объявленій.

Аптека **О. В. РОЗЕНБАУМЪ ПЕРЕВЕДЕНА** въ слѣдующій кварталъ, рядомъ съ домомъ ЛАНИНА.

Въ мучномъ магазинѣ И. В. Завершинскаго **получены сѣмена** французской люцерны

ВНИМАНІЕ!

ЧЕЛОВѢКА ВПУСКАЮТЪ НЕ ВСЮДУ.

Человѣкъ не можетъ говорить съ незнакомыми людьми. Человѣкъ не можетъ ежедневно бывать въ $1_{0}00$ мѣстахъ.

А газета проникаетъ въ каждый домъ, къ людямъ всѣхъ классовъ, къ бѣднымъ и богатымъ. Газету ежедневно **читаютъ тысячи человѣкъ.**

Поэтому, если Вы хотите, чтобы эти десятки тысячъ человѣкъ обратили **на Васъ** вниманіе или, чтобы **они узнали,** что у Васъ **въ конторѣ или магазинѣ** есть **интересныя новости,** что Вы **дешево** продаете хорошіе товары, то обратитесь къ помощи газетной рекламы

ИЗЯЩНОЕ ИЗГОТОВЛЕНІЕ ЭТИКЕТОВЪ всякаго рода

ВЪ ОСОБЕННОСТИ ДЛЯ ВИНЪ, ПИВЪ, ФРУКТОВЫХЪ И ИСКУССТВЕННЫХЪ ВОДЪ

въ типографіи издательства „МАЙКОПСКАЯ ГАЗЕТА“.

Майкопъ, домъ Дубяго, телефонъ № 41-й.

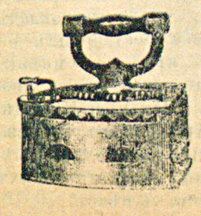

ПРЕВОСХОДНЫЕ **УТЮГИ** продаются только въ магазинѣ Бр. Просянкиныхъ

Даю уроки нѣмецкаго и французскаго языковъ.

Спросить у П. Д. Яснопольскаго близъ Армянской церкви.

Только 1 руб. 85 коп.

Высылаемъ полезный приборъ для бритья. **НЕ НАДО ни правки, ни точенія** гигіенич., и экономно. вѣчно новая безопасная бритва приборъ „Гилетъ“ съ безплатнымъ приложеніемъ: 1 коробка мыльн. порошка, 1 кор. пудры 1 мыльн., 1 кисточка; весь полн. приборъ изъ 5 предметовъ, для хорошаго и вполнѣ безопаснаго бритья только 1 р. 85 к., 2 шт. 3 р. 50 к. Перес. до 4 шт. 40 к., въ Сибирь 75 к. Высыл. наложен. плат. безъ задатка.

Адресовать: Торгов. фирмѣ Л. Гейманъ, Варшава Сольная № 8/328.

СЕГОДНЯ

Турец.-Итальян. война: ТРИПОЛИ-ИТАЛЬЯНЦЫ ГРОМЯТЪ СЪ ДИРИЖАБЛЕЙ ТУРЕЦК. ЛАГЕРЬ. БОЙ У БЕНГАЗИ; БОЙ У ТОБРУКА.

Россія и Персія: ТЕГЕРАНЪ-ПРАВИТЕЛЬСТВО РАЗОРУЖАЕТЪ ФИДАЕВЪ.

БОМБЕЙ-СТРАШНЫЙ ВЗРЫВЪ ДИНАМИТА; ЕСТЬ ЖЕРТВЫ.

ЗАГРЕБЪ-ЗАБАСТОВКА ГИМНАЗИСТОВЪ.

НЬЮ-ІОРКЪ- КРУТЕНІЕ ЭКСПРЕССА; ВАГОНЫ УПАЛИ ВЪ РѢКУ.

ГАМБУРГЪ- СТОЛКНОВЕНІЕ ЗАБАСТОВЩИКОВЪ СЪ ПОЛИЦІЕЙ.

КОНСТАНТИНОПОЛЬ-НАЙДЕНО 259 БОМБЪ.

Уфа: НА ГЛУБИНѢ 5 САЖЕНЪ ОБНАРУЖЕНА НЕФТЬ.

По-нѣмецки.

По улицѣ идетъ докторъ изъ нѣмцевъ. Къ нему пристаетъ оборванецъ.

— Помогите! Батюшка-баринъ, помогите! Явите Божескую милость!

— Гм... Что у тебя такое?

— Я три дня не ѣлъ!

— Ну?.. Это не карашо!.. Я тебѣ сейчасъ дамъ ошень карошій средствъ... Вотъ ресептъ, ходи съ нимъ аптекъ, покупай микстуръ и принимай его три раза въ день по столовой ложкѣ да съ Шустовскій коньякъ... И черезъ нѣсколько дней у тебя будетъ ошень карошій апетитъ, ошень карошій!.. 210

Телеграммы.

(С.-П. Телеграфнаго Агентства).

Отъ 1 марта:

Внутреннія.

МОСКВА. Наложенъ арестъ на № 8 „Живого Слова“. Редакторъ привлеченъ къ отвѣтственности за порнографію.

МОСКВА. Крѣпышъ Шапшала купленъ бѣговымъ обществомъ за 175,000 р.

С.-ПЕТЕРБУРГЪ. Вносится въ совѣтъ министровъ представленіе объ усиленіи Акмолинской ссудной киргизской кассы ассигнованіемъ 200,000 р. на пріобрѣтеніе киргизами кормовъ скоту.

Министромъ торговли внесены въ Думу представленія на разрѣшеніе русскимъ подданнымъ провозить безпошлинно на арендуемое ими вдоль побережья Тихаго океана рыболовные участки, необходимые для рыболовства предметы промысловаго снаряженія и о предоставленіи льготъ арендаторамъ казенныхъ нефтеносныхъ участковъ Бакинскаго района.

УФА. Близъ Стерлитамака обнаружены на глубинѣ четырехъ саженъ асфальтъ жильнаго происхожденія, цѣннаго качества, и на пятой сажени сгущенная нефть.

БАЛАХНА. На средства Краснаго Креста въ уѣздѣ открыты школьныя столовыя на 350 человѣкъ.

ТОМСКЪ. Красный Крестъ командируетъ врачебно-питательный отрядъ въ Сѣверокаспскій подраіонъ.

ТОБОЛЬСКЪ. Въ Ишимскомъ уѣздѣ найдено еще 34 трупа лицъ, погибшихъ во время бурана 19 февраля.

Внѣшнія.

ЗАГРЕБЪ. Возобновилась забастовка гимназистовъ. Къ забастовкѣ примкнули ученицы народныхъ школъ.

НЬЮ-ІОРКЪ. Экспрессъ нью-іоркской центральной дороги, на перегонѣ Нью-Іоркъ-Чикаго потерпѣлъ крушеніе. Четыре вагона упали въ рѣку Гудзонъ, нѣсколько пассажировъ тяжело ранены.

ВѢНА. На станціи Тржебина, шедшій въ Гуаково поѣздъ съ сельскими рабочими, задѣлъ стоявшій на соединительной вѣткѣ паровозъ, нѣсколько вагоновъ сошли съ рельсъ. 13 рабочихъ ранено тяжело, около 30 легко.

ЕССЕНЪ. Изъ области охваченной забастовкой, продолжаютъ поступать сообщенія о столкновеніяхъ между забастовщиками и полиціей; сегодня, при столкновеніи, жандармъ изъ револьвера убилъ забастовщика; полицейскіе наряды усилены. Бюро союза христіанскихъ рудокоповъ требуетъ отъ правительства усиленной охраны для желающихъ работать и увѣряетъ, что число бастующихъ возросло лишь вслѣдствіе опасенія нападенія со стороны бастующихъ.

КАИРЪ. Совѣтъ министровъ одобрилъ проэктъ оросительныхъ работъ въ нижнемъ Египтѣ, стоимость которыхъ исчисляется въ 2 съ пол. милліона фунтовъ стерлинговъ.

ЛОНДОНЪ. Закончилось совѣщаніе представителей англійскихъ, германскихъ, американскихъ и французскихъ банковъ: постановлено удовлетворить настоятельнѣйшія потребности китайской республики.

Вопросъ о большомъ займѣ оставленъ открытымъ до признанія республики державами.

ЦЕФЕЛЬДЪ. Несмотря на всѣ усилія, заводы закрываются.

ТАНЖЕРЪ. Въ Марокко, на религіозной почвѣ возникли безпорядки, достигшіе наибольшихъ размѣровъ въ субботу, когда толпой туземцевъ были окружены три французскихъ коммерсанта и два журналиста, подвергшіеся насиліямъ. Толпа окружила также одного швейцарца и одного нѣмца; всѣ освобождены французскими войсками. Три туземца убиты или ранены. Паша принялъ мѣры къ возстановленію порядка. 15 мятежниковъ арестованы.

ХРИСТІАНІЯ. Правительство вноситъ въ парламентъ предложеніе ассигновать кредитъ на экспедицію Амундсена къ сѣверному полюсу.

КАЗАБЛАНКА. Колонна Брюасара въ 25 километрахъ къ югу отъ Мазниза подверглась нападенію мятежниковъ.

ГАМБУРГЪ. Въ области, охваченной стачечнымъ движеніемъ, произошли серьезные безпорядки. Вечеромъ въ Обермарило произошло столкновеніе бастующихъ съ полиціей. Изъ оконъ произведено 200 выстрѣловъ. Лавки забаррикадированы хозяевами. Чернь разбивала уличные фонари. Послѣ энергичнаго вмѣшательства полиціи порядокъ возстановленъ. Стачечники заявили протестъ начальнику округа противъ, якобы, вызывающаго образа дѣйствій полиціи.

ЛОНДОНЪ. Подъ предсѣдательствомъ Асквита, въ министерствѣ иностранныхъ дѣлъ происходило совѣщаніе представителей копевладѣльцевъ и горнорабочихъ. Засѣданіе продолжалось 3 съ пол. часа и отложено на завтра. Содержаніе засѣданія пока неизвѣстно.

КОНСТАНТИНОПОЛЬ. На границѣ при столкновеніи убито 4 черногорца и два турецкихъ солдата. За истекшую недѣлю въ разныхъ пунктахъ Македоніи обнаружено 17 бомбъ. Общее число бомбъ обнаруженныхъ съ сентября 259. Арестованъ бывшій оппозиціонный депутатъ Ебузентевфикъ. Военный судъ воспрещаетъ всякіе митинги въ Константинополѣ за исключеніемъ собраній въ клубахъ.

ЕССЕНЪ. Изъ 206,000 рудокоповъ русской области, стало на работу 131,000. По подсчетамъ соціалистовъ, бастуютъ 200,000 человѣкъ. Происходятъ многочисленныя столкновенія стачечниковъ съ приходящими на работу и полиціей. Полиція проситъ о присылкѣ войскъ.

БОМБЕЙ. Произошелъ взрывъ полуторы тонны динамита на пловучемъ складѣ; нѣсколько матросовъ-индійцевъ бывш. въ сторожевой лодкѣ исчезли. Разбиты стекла на нѣсколько миль вокругъ.

Государственная Дума.

Засѣданіе, 28 февраля.

(Продолженіе)

Предсѣдатель совѣта министровъ находитъ, что предсѣдатель бюджетной комиссіи такъ полно освѣтилъ значеніе разсматриваемой росписи что добавлять послѣ его доклада что-либо къ центральной части росписи, почти ничего нельзя Статсъ-секретарь Коковцевъ считаетъ необходимымъ подчеркнуть, что русскій бюджетъ впервые сводится въ суммѣ, превышающей 3 милліона Перефразируя слова одного французскаго финансиста, остается только преклониться передъ этимъ колоссальнымъ бюджетомъ, ибо врядъ-ли дальнѣйшій бюджетъ будетъ ниже такой цифры; вѣдь, на одно только погашеніе государственнаго долга ассигнуется 154 милліона: не будемъ-же мы изъ года въ годъ такъ счастливы, чтобы имѣть возможность погашать государственный долгъ столь крупными суммами; за исключеніемъ этой статьи расхода нашъ бюджетъ уже не достигаетъ 3 милліардовъ и менѣе поражаетъ своею колоссальностью, исключая расхода на погашеніе государственнаго долга. Суммируя за пять лѣтъ бюджетной работы Думы наростаніе государственныхъ доходовъ и расходовъ министръ констатируетъ, что итогъ думской бюджетной работы выражается въ превышеніи государственныхъ доходовъ надъ расходами въ 1,013,000,000 р.; этотъ избытокъ государственныхъ доходовъ далъ возможность покрыть всѣ чрезвычайные государственные расходы, образовать свободную государственную наличность, погасить 26 милліоновъ государственныхъ долговъ, при чемъ въ свободную наличность для займовыхъ операцій послѣдняго времени поступило немного болѣе 50 милліоновъ; такимъ образомъ въ циферномъ отношеніи сопоставленіе государственныхъ доходовъ и расходовъ представляется въ очертаніяхъ довольно благополучныхъ. Послѣ бѣглой сумарной характеристики росписи 1912 г. Коковцевъ переходитъ къ финансовой и отчасти экономической сторонѣ современнаго положенія Россіи. Государственная Дума, говоритъ Коковцевъ, подводя пятый разъ итоги по государственному достоянію, должна себѣ дать полное представленіе-правиленъ ли избранный ею путь, слѣдуетъ ли завѣщать преемникамъ итти по тому-же пути или избрать иной, считая его болѣе правильнымъ.

Выводъ къ которому приходитъ Коковцевъ, таковъ, что въ Россіи происходитъ очень крупное наростаніе государственныхъ доходовъ при очень маломъ душевномъ переобложеніи; такое положеніе является результатомъ естественнаго роста населенія и благопріятныхъ несомнѣнно повышающихся экономическихъ конъюктуръ.

Засѣданіе 29 февраля.

Предсѣдательствуютъ поочередно **Капустинъ и Волконскій**.

Продолжаются общія пренія по росписи.

Шингаревъ, подводя итоги бюджетной дѣятельности послѣднихъ лѣтъ, находитъ, что Дума пыталась хоть немного исправить несовершенства бюджетныхъ правилъ и приняла соотвѣтствующій законопроектъ, но онъ встрѣтилъ упорное сопротивленіе со стороны министра финансовъ и попытка окончилась полнѣйшимъ крахомъ. Дѣло контролированія государственныхъ расходовъ обстоитъ еще хуже, вслѣдствіе включенія государственнаго контролера въ составъ объединеннаго правительства; въ дореформенное время онъ былъ независимъ. Частное желѣзнодорожное строительство по прежнему является неупорядоченнымъ, частныя дороги приносятъ государству убытокъ; вообще въ области бюджета за 5 лѣтъ ничего не пріобрѣтено даже нанесенъ существенный ущербъ. Такъ, новѣйшее толкованіе 96 статьи основныхъ законовъ является въ сущности полнѣйшимъ изъятіемъ военныхъ расходовъ изъ вѣдѣнія Думы. По мнѣнію Шингарева, только объединеніе обыкновеннаго и чрезвычайнаго бюджета можетъ дать полную картину бюджета, у насъ-же чрезвычайный бюджетъ служитъ ширмой, дабы показать превышеніе обыкновенныхъ доходовъ надъ обыкновенными расходами; накопленіе свободной наличности дѣлаетъ въ сущности нашъ бюджетъ двойнымъ: одинъ по росписи, другой по свободной наличности. Если-бы вставить въ бюджетъ нѣкоторые расходы изъ свободной наличности, какъ продовольствіе населенія, выкупъ Варшавско-Вѣнской дороги, тогда, пожалуй, не оказалось-бы превышенія доходовъ надъ расходами; увеличеніе нашихъ доходовъ не можетъ быть приписано исключительно естественному ихъ росту, ибо за послѣдніе 5 лѣтъ повышеніе налоговъ составило 25 милліоновъ. Обращаясь къ доходному бюджету, Шингаревъ отмѣчаетъ въ два раза большее увеличеніе косвенныхъ налоговъ по сравненію съ прямыми; здѣсь виновато уже большинство Думы, которое имѣло передъ собой реформу обложенія въ смыслѣ замѣны косвенныхъ налоговъ прямыми, но оно этого не сдѣлало.

Увеличеніе бюджета народнаго просвѣщенія заслуга не правительства, а Думы, увеличившей предлагаемое правительствомъ ассигнованіе. Съ технической стороны бюджета все осталось попрежнему; условные кредиты требуются въ томъ-же размѣрѣ, дополнительные и сверхсмѣтные кредиты значительно измѣняютъ характеръ бюджета; закрѣпированныя суммы возросли на 36 милліоновъ; при исполненіи смѣты кредиты передвигаются не сообразно съ своимъ назначеніемъ. Обращаясь къ желѣзнодорожному хозяйству, Шингаревъ находитъ, что и здѣсь не все благополучно.

Улучшенія въ области этого хозяйства ораторъ въ значительной мѣрѣ приписывать не дѣятельности министра путей сообщенія, а особымъ, независящимъ отъ него условіямъ.

Обращаясь къ военному и морскому хозяйству, ораторъ указываетъ, что дѣлая крупныя ассигнованія безъ разбора, не имѣя возможности контролировать ихъ, Дума поощряла только безхозяйственность этихъ вѣдомствъ, пользы-же государственной оборонѣ не принесла. Лѣсное хозяйство, повидимому, улучшается, хотя чистый доходъ еще не увеличивается, уменьшеніе почтово-телеграфнаго-оказываетъ, что вѣдомство вступило на правильный путь не увеличиваетъ доходъ, а создаетъ удобства для населенія. Въ банковомъ дѣлѣ замѣчается также нѣкоторая заминка, недостаточно развивается мелкій кредитъ. Переходя къ области народнаго хозяйства и указавъ на хроничность голодовокъ, Шинкаревъ обращаетъ вниманіе, что въ прошломъ году, несмотря на крупный неурожай, вывозъ хлѣба продолжался въ прежнемъ размѣрѣ. Въ прежніе годы населенію оставалось въ среднемъ хлѣба на душу 21 пудъ, въ 1911 г. эта цифра понизилась до 16. Ораторъ приводитъ многочисленные примѣры, что помощь голодающему населенію была дано несвоевременная и недостаточная вслѣдствіе этого крестьянское хозяйство пришло въ полнѣйшее разстройство; проданы масса скота и участковъ надѣльной земли.

Въ торговлѣ и промышленности также не замѣчается особаго благополучія.

Сберегательныя кассы плохо поддерживаютъ мелкій кредитъ и занимаются лишь скупкой ренты. Перейдя къ общей политикѣ и указавъ на несомнѣнную связь ея съ бюджетомъ, ораторъ отмѣчаетъ отрицательныя стороны, какъ недопущеніе частныхъ лицъ къ кормежкѣ голодающихъ, закрытіе столовыхъ въ мѣстностяхъ, пострадавшихъ отъ неурожая, произволъ администраціи, важные для населенія законопроекты о земской волости и реформѣ мѣстнаго суда провалены; такой важнѣйшій для подъема народнохозяйственной дѣятельности, какъ давно обѣщаемый законопроектъ о подкрѣпленіи средствъ городскихъ и земскихъ учрежденій, до сихъ поръ въ Думу не внесенъ. Русская жизнь ждала отъ законодательныхъ палатъ реформъ, но ничего не получила кромѣ розни. (Рукоплесканія слѣва) Рѣчь Шингарева продолжалась 3 часа 10 мин.

Рожковъ усматриваетъ противорѣчіе между бюджетными цифрами и дѣйствительныхъ состояніемъ страны и полагаетъ, вопреки мнѣнію министра финансовъ, что третья Дума ничего не дала народу, который долженъ искать улучшенія своей судьбы въ самомъ себѣ (Аплодисменты слѣва).

Покровскій-второй отмѣчаетъ, что министръ сылался на исключительно-объективные факты, спорить противъ которыхъ нельзя: дѣйствительно, финансовая политика министра финансовъ укрѣпила пошатнувшееся положеніе правительства и теперь оно можетъ вновь не стѣсняясь ассигновать деньги на армію для поддержанія ея боевой готовности не только противъ внѣшняго, но и противъ внутренняго врага, оно можетъ производить расходы на полицію явную и тайную, можетъ оплачивать колоссальные ресторанные счета крупныхъ бандитовъ, можетъ давать темныя и свѣтлыя деньги разнымъ дружинамъ добровольныхъ охранниковъ, можетъ оказывать денежную поддержку духовенству и церковноприходскимъ школамъ. Финансовое благополучіе дѣлаетъ правительство устойчивымъ и внѣ Имперіи и нѣтъ ему надобности заигрывать съ иностранными банкирами; подкопивъ свободную наличность, оно можетъ вновь приняться за старую исторію, начавъ съ небольшой прогулки съ экс-шахомъ и карательной экспедиціи въ Персію и союза съ хутухтой; устойчивое положеніе правительства радуетъ его приспѣшниковъ, напримѣръ, дворянство.

Кровно и сословно групповые интересы торговли и промышленности также заинтересованы въ благополучіи правительства, покуда оно осуществляетъ лишь противорабочую политику, но съ точки зрѣнія широкихъ демократическихъ массъ финансовая и экономическая политика министерства финансовъ ужасна для двадцатаго вѣка и для такой колоссальной страны какъ Россія. Изъ-за этой политики Россія и русскій народъ остается въ двадцатомъ вѣкѣ страной азіатской, темной, некультурной, малограмотной. Подробно проанализировавъ русскій бюджетъ за послѣдніе годы, ораторъ полагаетъ, что слишкомъ рано и смѣло министру въ Думѣ утверждать, что онъ вступилъ на путь широкаго удовлетворенія культурныхъ потребностей страны. Дума не завоевывала бюджетныхъ правъ, а предавала права народныя и теперь, послѣ пятилѣтней думской работы, страна осталась по прежнему у стараго разбитаго корыта, по-прежнему видитъ предъ собой самодержавно-бюрократическое хозяйничанье въ странѣ; необходимо народное представительство, способное въ корнѣ переработать государственный бюджетъ, избавить обнищавшій народъ отъ налоговой тяготы, переложивъ это бремя на сильные классы, но эту миссію исполнитъ не Дума 3 іюня, а дѣйствительное народное представительство, посланное самимъ русскимъ народомъ. (Рукоплесканія слѣва).

Еропкинъ напоминаетъ, что начиная свою законодательную работу съ опредѣленной бюджетной программы, намѣчавшей въ первую очередь расходы по государственной оборонѣ, народному образованію, землеустройству октябристы за пять лѣтъ дѣятельности третьей Думы не отступили ни на шагъ отъ этой программы. Иллюстраціей увеличенія ассигнованій на культурныя надобности можетъ служить ростъ расходовъ на науку и искусство, которые увеличились съ 69 милліоновъ въ 1907 г. до 129 милліоновъ въ 1912 г., расходы по землеустройству выросли до 65 милліоновъ, ассигнованіе по военному вѣдомству достигло 560 милліоновъ. Переходя къ работѣ бюджетной комиссіи, ораторъ указываетъ, что въ вопросахъ исчисленія государственныхъ доходовъ роль комиссіи слишкомъ пассивная, комиссія не можетъ измѣнить существующей системы обложенія; реформа области измѣненія системы взиманія доходовъ составляетъ финансовую задачу. Переходя къ тому, что сдѣлано за истекшій періодъ въ области измѣненія финансовой системы, Еропкинъ за позднимъ временемъ прекращаетъ рѣчь до завтрашняго засѣданія.

Слѣдующее засѣданіе вечеромъ.

Россія и Персія.

ХОЙ. Урмійскіе христіане заготовили петицію Государственной Думѣ и парламентамъ Англіи, Америки и Франціи съ просьбой оставить русскія войска въ урмійскомъ раіонѣ какъ можно дольше. Ханы и помѣщики подали консулу просьбу о принятіи всѣхъ ихъ подъ высокое покровительство Россіи, ибо турки насильно захватили персидскія области, раззорили ихъ и не даютъ владѣльцамъ возможности пользоваться доходами съ принадлежащихъ имъ имѣній.

ТЕГЕРАНЪ. Кучалиханъ о предложенію тавризскаго губернатора вернулся въ Тавризъ. Порядокъ возстановленъ, правительство приступило къ разоруженію фидаевъ въ столицѣ.

Китайская республика.

— —

ПЕКИНЪ. Нанкинское совѣщательное собраніе, поздравляя Юаншикая съ вступленіемъ въ должность президента, увѣдомляетъ, что ему высылается президентская печать и о вступленіи его въ должность собраніемъ оповѣщена вся страна. Собраніе предлагаетъ президенту соблюдать только что вотированную въ Нанкинѣ временную конституцію. По слухамъ, войска Шендзюня достигли Пиньянфу, въ провинціи Шаньси; противъ нихъ высылаются войска съ юга и сѣвера. Потерпѣвъ сначала пораженіе, Шендзюнъ получилъ подкрѣпленія отъ перешедшихъ на его сторону войс. мѣстности Дунчжоу.

МУКДЕНЪ. Генералъ-губернаторомъ объявлено войскамъ о прибавкѣ жалованія въ размѣрѣ лана въ мѣсяцъ.

МУКДЕНЪ. Чжансилуанъ выѣхалъ въ Пекинъ для доклада Юаншикаю о положеніи дѣлъ въ Мукденѣ; Чжансилуанъ признаетъ Манчжурію угрожаемой со стороны Россіи и Японіи, опредѣлившихъ, якобы, аннексированіе Манчжуріи и настаиваетъ на немедленномъ принятіи предупредительныхъ мѣръ.

ШАНХАЙ. Прибыло 700 солдатъ съ восемью скорострѣльными орудіями и 20 лошадьми. Ожидается прибытіе еще 2,000 человѣкъ.

Турецко-Итальянская война.

— —

ТРИПОЛИ. Дирижабли прослѣдовали надъ Аинзарой и Завіей; надъ непріятельскимъ лагеремъ открытъ огонь; съ высоты тысячи метровъ брошено 28 бомбъ, нанесшихъ непріятелю большія потери.

РИМЪ. „Стефани“ сообщаютъ изъ Бенгази: 28 февраля итальянцы атаковали два оазиса къ сѣверо-востоку отъ Хойатта и заняли ихъ. Потери непріятеля велики—убито больше тысячи; у итальянцевъ убиты три офицера и 26 солдатъ; ранено 7 офицеровъ и 55 солдатъ.

РИМЪ. Сообщеніе турецкаго военнаго министерства о томъ, что итальянцы оставили 26 февраля Аинзару вымышлено.

ТОБРУКЪ. Два баталіона и батарея артиллеріи, защищавшіе роту, саперовъ, возводившую новый фортъ замѣтили турецко-арабскій караванъ и причинили ему орудійными выстрѣлами большія потери; въ полдень приблизились на 4 километра массы турокъ и арабовъ и начался ожесточенный бой. Послѣ двухъ штыковыхъ аттакъ итальянцевъ, непріятель отступилъ съ большими потерями; 13 итальянцевъ, въ томъ числѣ 1 офицеръ, убиты; ранено 73, въ томъ числѣ 3 офицера.

(Послѣдняя почта.)

Посредничество папы.

По сообщенію „Perseveranza“, папа отправилъ державамъ, которыя поддерживаютъ съ Ватиканомъ дипломатическія сношенія, ноту, въ которой, въ качествѣ „викарія Христа“, проситъ ихъ о вмѣшательствѣ и содѣйствіи заключенію между Турціей и Италіей мира, условія котораго были бы одинаково почетны для обѣихъ сторонъ.

Папа напоминаетъ о выступленіяхъ Льва XIII въ пользу мира во время африканской войны и заявляетъ о готовности, въ цѣляхъ достиженія мира, предпринять подобные же шаги.

Непримиримость Турціи.

Въ кругахъ Порты увѣряютъ, что попытка мирнаго посредничества потерпѣла полное крушеніе. Будучи увѣрены, что Россія воспрепятствуетъ итальянцамъ нарушить правильность торговаго судоходства, турки держатъ себя непримиримо. Турецкая печать продолжаетъ неистовствовать по адресу Италіи.

Вопросъ о проливахъ.

Въ Константинопольскихъ дипломатическихъ кругахъ продолжаютъ обсуждать вопросъ о возможности военныхъ операцій въ Дарданеллахъ.

Порта заявила, что, въ случаѣ приближенія итальянскаго флота къ проливамъ, всякое судоходство будетъ прекращено на неопредѣленный срокъ.

Этой угрозой турки расчитываютъ оказать давленіе, главнымъ образомъ, на Россію.

Приготовленія турецкаго флота.

Въ ожиданіи военныхъ дѣйствій итальянскаго флота въ проливахъ, турецкій флотъ производитъ упражненія въ стрѣльбѣ.

На крейсерѣ „Месудіэ“ во время учебной стрѣльбы произошелъ взрывъ орудія. Взрывомъ убито двое матросовъ, ранено восемь и одинъ офицеръ.

УТЕРЯНЪ

портфель (желтаго цвѣта) съ бумагами; доставившему будетъ уплочено **10** руб., АДРЕСЪ: Майкопъ, контора 2-го участка Армавиръ-Туапсинской жел. дор., Соборная улица, рядомъ съ типографіей ЧЕРНОВА.

Лучшія всевозможныя НОЖНИЦЫ продаются въ магазинѣ Бр. **ПРОСЯНКИНЫХЪ.**

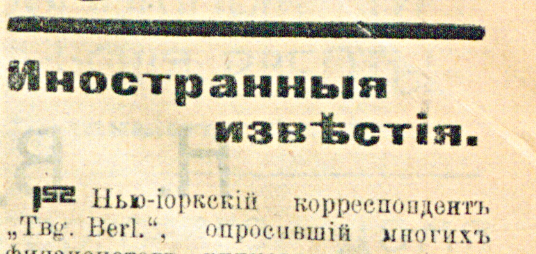

Иностранныя извѣстія.

Нью-іоркскій корреспондентъ „Tag. Berl.“, опросившій многихъ финансистовъ, купцовъ и промышленниковъ о шансахъ кандидатуръ Тафта и Рузвельта, пришелъ къ тому выводу, что общественное мнѣніе отнюдь не на сторонѣ Рузвельта. Дурное впечатлѣніе производитъ тотъ фактъ, что Рузвельтъ въ 1904 г. категорически обѣщалъ ни при какихъ условіяхъ не выставлять кандидатуры, а теперь взялъ свое слово обратно.

За Рузвельта лишь тѣ круги интеллигенціи (въ особенности университеты), которые полагаютъ, что Рузвельтъ—единственный политическій дѣятель, у котораго хватитъ мужества провести пересмотръ конституціи.

Заслуживаетъ быть отмѣченнымъ, что и Тафтъ и Рузвельтъ обратились къ своимъ приверженцамъ съ просьбой недопускать во время избирательной кампаніи личныхъ нападокъ и перенести борьбу на почву принциповъ.

Константинопольскіе корреспонденты западно-европейскихъ газетъ единодушно доказываютъ, что турки нисколько не торопятся заключать миръ. Въ Триполи и Киренаикѣ положеніе дѣлъ сейчасъ въ пользу Турціи. Партизанская война нисколько не утомляетъ турокъ. Бомбардировка турецкаго побережья не такъ уже пугаетъ Порту. Турки увѣрены что къ Салоникамъ итальянцы не пойдутъ, не желая вызвать конфликта съ Австріей—Смирна недоступна, такъ какъ узкій фарватеръ Портой минированъ,—нападеніе на острова Архипелага было бы безцѣльно. Остается „форсированіе“ Дарданеллъ. Но если даже послѣднее и удалось бы итальянцамъ, оно не повлекло бы за собой никакихъ реальныхъ выгодъ для Италіи, пока ея десантъ не разбилъ бы турокъ на сушѣ, что представляется абсолютно невозможнымъ. Кромѣ того, въ Турціи увѣрены, что „форсированіе“ Дарданеллъ вызоветъ европейское вмѣшательство.

Въ штатѣ Массачусетсѣ настроеніе забастовщиковъ повышается. Въ Лоренсѣ снова произошла стычка между рабочими и полиціей.

Вслѣдствіе непрекращающихся собраній полиція приняла мѣры къ разгону забастовщиковъ. Десятитысячный митингъ былъ разсѣянъ вооруженной силой: полиція стрѣляла рабочіе бросали въ нее все, что попадало подъ руку. По правительственнымъ сообщеніямъ, ранеными оказалось 20 человѣкъ. Арестованныхъ—сотни.

Внутреннія извѣстія.

Проектъ реформы полиціи, вызвавшій споръ между В. Н. Коковцовымъ и покойнымъ П. А. Столыпинымъ и переданный для переработки въ комиссію подъ предсѣдательствомъ П. А. Харитонова, въ настоящее время, какъ сообщаютъ, готовъ въ новомъ видѣ. Переработка его произведена въ строгой тайнѣ.

По циркулирующимъ слухамъ, въ реформѣ произведены существенныя измѣненія въ направленіи, указанномъ В. Н. Коковцовымъ еще при разсмотрѣніи проекта въ прошломъ году въ совѣтѣ министровъ. Утверждаютъ, что принципъ раздѣленія власти между губернаторомъ и проектировавшимся помощникомъ губернатора исключенъ. Оклады хоти и увеличены противъ нынѣшнихъ, но въ размѣрахъ, указанныхъ представителями государственнаго контроля и министерства финансовъ при первоначальной выработкѣ проекта.

Внесеніе законопроекта въ совѣтъ министровъ ожидается весной.

25-го февраля архіепископъ Антоній волынскій представилъ Синоду обширный докладъ миссіонерскаго совѣщанія о церковныхъ мѣрахъ борьбы съ ново-языческимъ направленіемъ современной литературы и жизни.

Въ основу доклада легли постановленія казанскаго миссіонерскаго съѣзда, который, обсудивъ докладъ епископа Гермогена, постановилъ доложить Синоду, что, по мнѣнію съѣзда, такіе писатели, какъ Леонидъ Андреевъ, Максимъ Горькій, Протопоповъ, Арцыбашевъ, Мережковскій, Розановъ и др., а также нѣкоторые издатели періодическихъ журналовъ и газетъ и нѣкоторые общественные дѣятели, какъ, напри-

мѣръ, П. Милюковъ, являются, подобно Л. Толстому, сущими язычниками по духу и направленію: они преступно растлѣвають религіозную мысль и нравы нашего молодого поколѣнія, устанавливають нетерпимую атмосферу безбожія, кощунства, хулы и проклятія. Съѣздъ, а за нимъ и архіепископъ Антоній, ходатайствуютъ, чтобы упомянутыя лица, какъ представители язычества, были подвергнуты, согласно постановленіямъ и руководительству святыхъ апостоловъ, святыхъ вселенскихъ соборовъ и святыхъ отецъ: одни—церковному наказанію, другіе—вразумленію въ мѣру полноты церковныхъ постановленій и правилъ.

25-го февраля въ Петербургѣ прибыла харьковская депутація, въ составѣ представителя мѣстнаго купеческаго общества г. Величенко, шведскаго генеральнаго консула въ Харьковѣ г. Мюнца и проф. Паліенко, для возбужденія ходатайства объ открытіи въ Харьковѣ спеціальнаго высшаго коммерческаго института.

Депутація посѣтила управляющаго учебнымъ отдѣломъ министерства торговли А. Е. Лагоріо и начальника отдѣленія высшихъ учебныхъ заведеній Б. П. Аглаимова.

Депутаты указали министерству, что въ созданіи проектируемаго учебнаго заведенія заинтересованы значительныя общественныя организаціи.

Депутація получила отвѣтъ, въ которомъ была очерчена общая, намѣченная правительствомъ политика въ отношеніи спеціальныхъ, главнымъ образомъ, коммерческихъ высшихъ учебныхъ заведеній. Совѣтъ министровъ постановилъ не разрѣшать открытія новыхъ коммерческихъ институтовъ до тѣхъ поръ, пока не будетъ окончательно рѣшена судьба московскаго и кіевскаго институтовъ, и поэтому всѣ ходатайства въ этомъ направленіи будутъ преждевременными.

Министерство торговли, въ согласіи съ кабинетомъ, пока не намѣрено также разрѣшать открытіе новыхъ курсовъ, въ виду невыясненности вопроса о правахъ, даваемыхъ такими учебными заведеніями. Въ отношеніи Харькова, повидимому, можетъ быть сдѣлано исключеніе. Учредителямъ курсовъ предложено подать официальное ходатайство.

ГОЛОДЪ.

Въ Петербургѣ 19 февраля состоялось подъ предсѣдательствомъ В. О. Губерта собраніе общества охраненія народнаго здравія, привлекшее многочисленную аудиторію изъ представителей всѣхъ слоевъ общества. Д-ръ Н. А. Гладышъ, пріѣхавшій только что, сдѣлалъ докладъ о борьбѣ съ голодомъ въ Самарской губерніи. Сообщеніе Н. А. Гладыша было выслушано съ неослабнымъ вниманіемъ и произвело сильное впечатлѣніе.

Число голодающихъ въ Самарской губ. доходитъ до $2^1/_2$ мил., населеніе дошло до крайней степени нужды, не имѣя ни хлѣба, ни кормовыхъ травъ. Объѣхавъ около 60 селеній Бузулукскаго уѣзда, предсѣдатель самарскаго отдѣла общества охраненія народнаго здравія кн. Кугушевъ и писатель Танъ установили, что населеніемъ продано около 100.000 дес. надѣльной земли по цѣнѣ 35—40 руб. за десятину. Отсутствіе кормовъ для скота заставляетъ крестьянъ сбывать мясо по 2-3 к. за фунтъ. Особенно нуждаются въ помощи дѣти дошкольнаго возраста—истощенныя, блѣдныя, больныя. Нѣкоторыя семьи питаются въ теченіе цѣлой недѣли 2-3 ф. хлѣба. Въ татарскихъ деревняхъ положеніе еще безотраднѣе: населеніе питается мясомъ павшихъ лошадей, вслѣдствіе чего болѣзни и смертность достигли необычайныхъ размѣровъ. Общество охраненія народнаго здравія еще осенью открыло пріемъ пожертвованій, которыя въ первое время притекали весьма успѣшно, въ среднемъ по 1 000 руб. въ теченіе недѣли. Однако вслѣдъ за послѣдовавшимъ запрещеніемъ общественнымъ организаціямъ производить сборъ пожертвованій, онъ былъ воспрещенъ самарскимъ губернаторомъ и обществу охраненія народнаго здравія. Притокъ пожертвованій постепенно прекратился и 138 столовымъ общества, кормившимъ около 10,000 голодающихъ, грозила опасность закрытія, если бы мѣстное земство не взяло ихъ въ свое вѣдѣніе. Средства для дальнѣйшаго поддержанія столовыхъ общество надѣется получить путемъ организаціи дня колоса ржи 22 февраля. Детали устройства этого дня и были установлены затѣмъ собраніемъ. Въ этотъ день между прочимъ во всѣхъ столичныхъ и пригородныхъ какъ православныхъ, такъ и римско-католическихъ церквахъ будетъ произнесено слово, посвященное борьбѣ съ бѣдствіемъ.

ОТЪ РЕДАКЦІИ.

Редакція открыта для личныхъ объясненій отъ 12 до 1 часу дня ежедневно кромѣ праздниковъ.

Къ смѣтѣ доходовъ и расходовъ въ г. Майкопѣ на 1912 г.

(Окончаніе.)

Разсматривая ростъ расходовъ по той-же таблицѣ за истекшіе 10 лѣтъ приходится констатировать слѣдующее:

1) На народное образованіе расходъ увеличился съ 35 тысячъ (1901 г.) до 77,7 тысячъ за 1910 г. и до 108.000 р. за 1911 г.

2) Врачебно-санитарная часть поднялась съ 20.5 тысячъ до 60.000 р.

3) Содержаніе Городского Общественнаго Управленія и Сиротскаго Суда увеличилось съ 18,3 тысячъ (1901 г.) до 30,5 тысячъ (за 1910 г.)

4) Содержаніе полиціи, квартирная воинская, повинность содержаніе пожарной части съ 18,26 тысячъ (1601г.) до 30,29 тыс. за (1910 г.)

5) Благоустройство города (содержаніе улицъ, освѣщеніе, содерж. сада и проч увеличилось съ 5,5 тыс. (1901 г.) до 23,8 тыс. (1910 г.)

Но здѣсь по отношенію 1910 г. необходимо указать, что въ этомъ году начато мощеніе Александровской улицы, на что израсходовано 7,000 р. да и холерная эпидемія вызвала крупные расходы на очистку площадей и улицъ. Въ нормальное же время расходы по благоустройству города колеблятся между 5,6,7 8,10 и за послѣдніе годы 12-14 тыс. рублей. Такими средствами, само собою разумѣется, что нибудь сдѣлать для дѣйствительнаго благоустройства невозможно.

6) Очень мало, что сдѣлано по отношенію расширенія и развитія городскихъ предпріятій и на этотъ предметъ сумма расхода, начинаясь съ 774 руб. (1901 г.) и постепенно повышаясь, доходитъ до 2,110 р, (1909 г.) а съ открытіемъ телефонной станціи до 4,300 р. (за 1910 г.) до 1910 г. здѣсь расходъ опредѣлялся содержаніемъ скотобойни, мелкими расходами на скотопригонный базъ и купальни.

7) Общественное призрѣніе (содержаніе обществен. богадѣленъ, убѣжищъ, ночлеж. пріютовъ, сиротскихъ пріютовъ, пособія благотворительн. общ., призрѣніе бѣдныхъ и прекращеніе нищенства, содержаніе дешевыхъ столовыхъ и т. д. и т. д.) къ сожалѣнію, за 10 лѣтъ почти не увеличилось, т. к. на этотъ предметъ въ 1901 г. расходовалось 3,092 р. (2.3 проц.-та йбщаго бюджета), а въ 1910 г. 3.882 р. (1.5 проц.) Такимъ образомъ обязательная для Общественнаго Управленія благотворительность къ неимущимъ и несчастнымъ не шла даже въ уровень съ общимъ ростомъ бюджета.

Заслуживаетъ особаго вниманія статья расхода на устройство и содержаніе городскихъ недвижимыхъ имуществъ. Если на благоустройство города и на общественное призрѣніе за истекшее десятилѣтіе ничего не сдѣлано, то здѣсь городъ явно регрессировалъ, явно оставлялъ свои общественныя обязанности.

Единственная доходная статья, болѣе или менѣе способная поддаваться натиску назрѣвшихъ и неотложныхъ потребностей мѣстной жизни при настоящемъ Городовомъ Положеніи,-это городской оцѣночный сборъ. Вотъ чѣмъ единственно, при настоящей конъюнктурѣ Дума можетъ воспользоваться для урегулированія бюджета.

Изъ изложеннаго должно быть ясно, что финансовая политика города получила такое выраженіе:

1) Городскія средства расходовались безъ должнаго согласованія статей расхода съ существующими доходами;

2) систематическій ростъ расходнаго бюджета нынѣ опредѣляется въ 290-300 тысячъ, тогда какъ нормальный и дѣйствительный доходный бюджетъ колеблется между 257-265 тыс. рублей.

3) Ростъ расхода за истекшее десятилѣтіе шелъ безъ достаточной планомѣрности, въ отношеніи удовлетворенія всѣхъ назрѣвшихъ нуждъ мѣстнаго населенія и главнымъ образомъ вниманіе Думы занимали двѣ общественныя задачи: народное образованіе, народное здравіе и наконецъ расходы по управленію. Остальныя общественныя нужды систематически ограничивались и урѣзывались.

До разрѣшенія вопроса объ улучшеніи городскихъ средствъ въ законодательномъ порядкѣ, Думѣ необходимо урегулировать городской бюджетъ, такъ какъ оставлять его въ такомъ положеніи невозможно. Признавая, что возстановленіе нарушеннаго бюджетнаго равновѣсія является первѣйшей задачей правильно поставленной финансовой политики, необходимо, какъ только позволятъ средства, отчислять по смѣтамъ обыкновеннаго бюджета извѣстныя суммы для погашенія кассоваго дефицита цѣлаго ряда лѣтъ, не урегулированность котораго лишаетъ городъ необходимыхъ оборотныхъ средствъ, дѣлаетъ неустойчивымъ все финансовое хозяйство и заставляетъ прибѣгать къ временнымъ позаимствованіямъ изъ другихъ источниковъ. Такимъ образомъ предъ общественнымъ управленіемъ прежде всего стоитъ вопросъ объ уравненіи двухъ частей бюджета: доходнаго и расходнаго, которые на 1912 г. представляютъ разницу въ 35, 779 руб., а именно не достаетъ доходовъ на отмѣченную сумму.

Для рѣшенія поста вленнаго вопроса можно итти двумя путями: однимъ путемъ сколько возможно сократить расходный бюджетъ, другимъ увеличить доходы черезъ самообложеніе. Какимъ путемъ дума пожелаетъ урегулировать бюджетъ-это будетъ зависѣть отъ точки зрѣнія большинства представителей населенія, ихъ взгляда на общественныя задачи и общественныя обязанности.

Единственная доходная статья, болѣе или менѣе способная поддаваться натиску назрѣвшихъ и неотложныхъ потребностей мѣстной жизни при настоящемъ Городовомъ Положеніи,-это городской оцѣночный сборъ. Вотъ чѣмъ единственно, при настоящей конъюнктурѣ Дума можетъ воспользоваться для урегулированія бюджета.

Въ 1912 г. предстоитъ переоцѣнка всѣхъ городскихъ недвижимыхъ имуществъ и здѣсь городъ можетъ найти ту или другую сумму, черезъ поднятіе оцѣнки городскихъ имуществъ, до ихъ дѣйствительной стоимости. Намъ представляется это возможнымъ по слѣдующимъ соображеніямъ: Кубанская область не имѣетъ у себя земскихъ учрежденій и вмѣстѣ съ этимъ города Кубанской области не несутъ земскіе налоги на городскія недвижимыя имущества въ пользу уѣзднаго земства, которые для многихъ городовъ центральной Россіи составляютъ громадное бремя, ибо обложенія земствъ въ иныхъ мѣстахъ превышаютъ городской сборъ въ три и болѣе раза.

Пока городъ Майкопъ находится въ этомъ отношеніи въ благопріятныхъ условіяхъ, есть возможностей въ оцѣночномъ сборѣ найти новый источникъ дохода на покрытіе уже принятыхъ расходовъ. Возможно, конечно, указаніе, что источникомъ для покрытія необходимыхъ расходовъ является не одинъ приростъ доходовъ, а также исключеніе или сокращеніе прежнихъ ассигнованій. Считаясь съ возможностью такого рода указанія, замѣтимъ, что не ограничиваясь исключеніемъ изъ первоначальныхъ смѣтныхъ предначертаній болѣе или менѣе крупныхъ ассигнованій единовременнаго характера, городс. управа при составленіи смѣты была вынуждена для сведенія смѣты произвести значительныя урѣзки по цѣлому ряду ассигнованій на текущіе расходы по содержанію городскихъ учрежденій. Вслѣдствіе такихъ исключеній смѣтныя назначенія на 1912 г. являются не только минимальными, но въ большинствѣ случаевъ далеко не отвѣчаютъ дѣйствительнымъ потребностямъ.

Все изложенное, въ связи съ описанными условіями сведенія смѣты на 1912 годъ, свидѣтельствуютъ о крайне затруднительномъ финансовомъ положеніи города, коренная причина котораго кроется въ несоотвѣтствіи денежныхъ средствъ съ задачами, стоящими передъ городскимъ общественнымъ управленіемъ.

Городская управа неоднократно обращала свои надежды на монопольныя городскія предпріятія, хотя въ задачу ихъ по существу должно

будятъ звонками подвыпившіе не въ мѣру „саврасы“.

Женщины, которымъ приходится проходить мимо „гостиницы“ предпочитаютъ обходить кварталъ чтобы не подвергнуться какой-либо непріятности.

Интересно знать, чѣмъ руководствовался городъ, давая разрѣшеніе на открытіе этого пріюта пьянства?

Интересно также знать, что намѣренъ городъ сдѣлать, чтобы сократить пылъ „ялтинцевъ“?

Ребусъ.

Нефтяныя дѣла.

Майкопъ.

Добыча нефти на майкопскихъ промыслахъ достигаетъ 32 тыс. пуд, въ сутки, изъ коихъ 16 тыс. п. приходится на участокъ № 3 „О-ва черноморскихъ промысловъ“ (Андрейса); на этомъ участкѣ выросъ цѣлый лѣсъ вышекъ. Вторымъ идетъ участокъ № 489 о-ва „Майкопская побѣда“ съ цифрою 13 т. п. Третьимъ—участкомъ № 288 майкопскаго о-ва „Шпицъ“, съ цифрою 1,5 т. п.; тартается одна скважина, прежде фонтанировавшая, а другая заканчивается.

Немного больше 1000 пуд. даетъ участокъ № 16 „О-ва майкопскихъ нефтепромышленниковъ“ (Салтыковъ), хотя здѣсь въ эксплоатаціи масса скважинъ. У остальныхъ—„Майкопъ-Эйемскаго т-ва“, „Черноморско-Кубанскаго о-ва“ добыча совсѣмъ незначительная; у Андрейса въ Ходыжинскомъ юртѣ за сутки получается пудовъ 50—60; въ Нефтянскомъ юртѣ добычи нѣтъ. У Максимовыхъ въ одной изъ скважинъ (глубина 120 с.) открылся газъ. Всѣ остальныя фирмы прекратили временно работы. Англійскія фирмы—„Первое майкопское о-во“ и „О-во майкопскихъ нефтепромышленниковъ“—вступаютъ въ группу Твиди (Андрейсъ) и въ первомъ возобновляются пріостановленныя были работы по слухамъ, и русское „Майкопъ-Эйемское т-во“ также переходитъ къ Андрейсу.

За январь с. г. на промыслахъ добыто нефти:

Участокъ № 3	„О-ва черноморскихъ промысловъ“	510.500
„	№ 202 О-ва „Майкопская побѣда“	293.580
„	№ 170 Майкопское об—тво „Шпицъ“	44.410
„	№ 16 „О-во майкопскихъ нефтепромышленник.	41.184
„	№ 42 „Майк.-Эйемское т-во	17.677
„	№ 23 „Британск.-Майк. т-во“	3.530
„	№ 42 „Черн.-Кубанск. т-во“	1.155
		912.036 пуд.

Къ этому нужно прибавить ничтожную добычу ходыжинскихъ участковъ „О-ва черноморскихъ промысловъ“, составляющую (изъ 2 скважинъ) не болѣе 40—50 п. въ сутки; въ Нефтянскомъ юртѣ нефть не добывается. Фактически господиномъ положенія дѣлается группа Твиди (Андрейсъ), присоединяющая къ себѣ, какъ сказано выше, оставленные промысла „Перваго майкопскаго общ-ва“ (англійская, изъ группы Вишау) и малодѣятельные промысла Салтыкова, т. е. англійской жефирмы „Общ-ва майкопскихъ нефтепромышленниковъ“. На промыслахъ обѣихъ фирмъ Твиди намѣревается развить буреніе, воспользовавшись оборудованіемъ первоначальныхъ фирмъ. Кромѣ перечисленныхъ фирмъ, работаютъ еще наслѣдники Максимова, Армавиро-Майкопское т-во (обѣ русскія) и только; остальныя всѣ прекратили работы и частью совсѣмъ. Одинъ туапсинскій нефтепроводъ (бывшій Вишау) закончилъ и опробывался, а другой не законченъ изъ-за недоразумѣній при проведеніи линіи черезъ землю хутора Куринки.

„Нефт. Д.“

— Кубанскимъ областнымъ правленіемъ отданы въ 1911 г. въ аренду, для добычи нефти, по контрактамъ, срокомъ 24 года: 1) Софіи Берберовой участокъ земли за № 239 мѣрою въ 10 десят., отмежеванный изъ развѣданной площади станицы Хадыжинской; 2) Христофору Мержанову уч. за № 287, въ 10 дес. изъ площади ст. Хадыжинской; 3) Кол. Ассесору Паулину Гартману уч. № 273 въ дес. въ ст. Хадыжинской; 4) Демержіеву, Хачикову, Хахулину и Богарсукову участки за № № 106, 109, 105 и 228, мѣрою по 10 десят. каждый изъ площадей ст. Хадыжинской и Имеретинской и 5) Надеждѣ Тиховой уч. № 265, въ 10 десят. изъ площади ст. Хадыжинской.

„Н. Д.“

Станичная хроника.

Ст. Царская.

Съ весны наступающаго года, предполагается открытіе мел. кредитнаго товарищества. Въ кооперацію войдетъ станица Севастопольская, такъ какъ станица Царская самостоятельно дѣйствовать не можетъ, за неимѣніемъ законнаго количества числа жителей.

Ст. Петропавловская.

Съ 1-го января сего года, составъ правленія петропавловскаго кредитнаго товарищества-новый. Предсѣдателемъ т-ва избранъ казакъ ст. Петропавловской,-Шацкій.

Ст. Хамкетинская.

Хамкетинское кредитное товарищество, несмотря на тяжелый 1911 годъ, въ отчетномъ году, получило чистой прибыли 1341 р., конечно, за погашеніемъ всѣхъ расходовъ.

Все это объясняется тѣмъ, что въ члены правленія избраны достойные люди.

Купившему въ магазинѣ
Н. В. Байстрюченко
готовое московское мужское, дамское или дѣтское платье,
дается разсрочка платежа на ТРИ МѢСЯЦА.
Съ почтеніемъ Н. В. БАЙСТРЮЧЕНКО.

Общее собраніе постановило протоколъ, которымъ назначило г. предсѣдателю жалованье 120 р. въ годъ, а счетоводу 240 р.

Сел. Филипповское.

Самоубійство. 12 февр. въ своемъ домѣ, застрѣлился изъ дробового ружья крестьянинъ Иванъ Степановичъ Тесленко, 48 лѣтъ. Тесленко страдалъ нервнымъ растройствомъ на почвѣ алкоголя и послѣднюю недѣлю положительно не вытрезвлялся.

Ст. Гіагинская.

Утопленникъ. 25 февраля, изъ наполненной водой ямы былъ извлеченъ трупъ неизвѣстнаго, по имени Климъ. Климъ послѣднее время служилъ въ харчевнѣ и былъ прилично одѣтъ. Недавно онъ заболѣлъ и окончательно разорился. Все это такъ на него подѣйствовало, что онъ заявлялъ что утопится, а недѣли 4 тому назадъ куда-то скрылся и лишь теперь трупъ его извлекли изъ ямы.

О войсковомъ пособіи училищамъ Майкопскаго отдѣла.

До сего времени учителя не получаютъ жалованья, въ виду того, что училища, содержащіяся на средства войска, не получили войскового пособія.

Весьма печально, если и до Пасхи войско не вышлетъ денегъ училищамъ.

Письмо въ редакцію.

Милостивый Государь,
Господинъ Редакторъ!

Въ №. 35, отъ 15 февраля сего года, редактируемой Вами газеты, помѣщена замѣтка Ал. Сточарова подъ заглавіемъ „Таинственное собраніе“, въ которой авторъ, приводя извѣстныя ему обстоятельства созыва въ гор. Майкопѣ собранія акціонеровъ Общества Армавиръ-Туапсинской желѣзной дороги и указывая въ началѣ замѣтки по этому поводу, что означенное собраніе было созвано по иниціативѣ „Комитета по провѣркѣ и пріему подписки на акціи Армавиръ- Туапсинской желѣзной дороги“, отъ имени котораго будто бы разсылались приглашенія на собраніе, въ дальнѣйшихъ своихъ разсужденіяхъ по сему предмету предъявляетъ обвиненіе къ Правленію Общества Армавиръ-Туапсинской желѣзной дороги въ незаконности принятаго имъ способа созыва собранія и вообще въ какихъ то закулисныхъ цѣляхъ, въ стремленіи къ достиженію которыхъ Правленіе обставило означенное собраніе таинственностью и даже не указало въ приглашеніи ни времени, ни мѣста собранія.

Въ цѣляхъ разъясненія дѣйствительнаго положенія вещей, Правленіе Общ. обращ. къ Вамъ, Г. Редакторъ, съ покорнѣйшею просьбою, не отказать, дать мѣсто въ уважаемой Вашей газетѣ слѣдующимъ строкамъ:

Правленіе Общества не созывало въ февралѣ мѣсяцѣ сего года собранія акціонеровъ и о таковомъ собраніи оно впервые узнало изъ выше приведенной замѣтки г-на Сточарова; да и самъ авторъ замѣтки пишетъ, что приглашенія на это собраніе исходили отъ „Комитета“, а между тѣмъ обвиненіе въ незаконности созыва сказаннаго собранія предъявляетъ почему-то уже не къ „Комитету“, а къ Правленію.

Комитетъ по продажѣ акцій и по пріему подписки на нихъ не имѣетъ ничего общаго съ Правленіемъ Общества и не подчиненъ этому Правленію; поэтому сказанное Правленіе, съ одной стороны, не можетъ касаться дѣятельности „Комитета“ и, съ другой стороны не можетъ нести никакой отвѣтственности за дѣйствія „Комитета“.

Если упомянутымъ выше „Комитетомъ“ въ дѣйствительности было созвано собраніе акціонеровъ, то таковое собраніе можетъ почитаться только совѣщаніемъ, созваннымъ названнымъ учрежденіемъ по дѣламъ, касающимся круга его дѣятельности. Возможно и то, что собраніе, о которомъ говорится въ означенной корреспонденціи, было частнымъ совѣщаніемъ какой либо группы акціонеровъ, созванныхъ по иниціативѣ частныхъ же лицъ.

Такъ какъ въ мѣстной прессѣ уже не впервые появляются замѣтки, въ которыхъ авторы не дѣлаютъ различія между „Комитетомъ“ и Правленіемъ Общества, благодаря чему въ мѣстномъ населеніи создается неправильное представленіе объ организаціи Общества и порядкѣ созывовъ Общихъ Собраній акціонеровъ, то Правленіе считаетъ необходимымъ разъяснить, что **исполнительнымъ органомъ Высочайше утвержденнаго Общества Армавиръ-Туапсинской желѣзной дороги, является Правленіе и помимо него Общія собранія акціонеровъ не могутъ быть созываемы.** Послѣднее чрезвычайное

Ногообтиратели
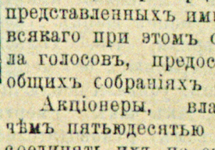
проволочные очень практичные продаются въ магазинѣ Бр. Просянкиныхъ.

Общее Собраніе было созвано Правленіемъ 15 декабря п. г., а слѣдующее очередное предположено собрать въ маѣ текущаго года, о чемъ своевременно будетъ объявлено въ газетахъ, съ соблюденіемъ всѣхъ указанныхъ въ уставѣ правилъ. Въ виду того, что изложенныя въ замѣткѣ правила участія акціонеровъ въ собраніяхъ, не согласуются съ преподанными уставомъ Общества, а между тѣмъ, въ нихъ сдѣланы ссылки на уставъ, то Правленіе во избѣжаніе какихъ либо недоразумѣній въ будущемъ, считаетъ необходимымъ привести здѣсь дословный текстъ тѣхъ уставныхъ правилъ, которыя касаются правъ акціонеровъ на участіе въ общихъ собраніяхъ:

§ 41. — Каждый акціонеръ имѣетъ право присутствовать въ общемъ собраніи и принимать участіе въ его занятіяхъ и сужденіяхъ лично или черезъ довѣреннаго, но въ постановленіяхъ общаго собранія участвуютъ только акціонеры, имѣющіе право голоса.

Всѣ безъ различія акціонеры получаютъ по своимъ акціямъ число голосовъ, пропорціональное числу представленныхъ ими акцій, безъ всякаго при этомъ ограниченія числа голосовъ, предоставляемыхъ въ общихъ собраніяхъ одному лицу.

Акціонеры, владѣющіе менѣе чѣмъ пятьюдесятью акціями, могутъ соединять ихъ по отдѣльнымъ довѣренностямъ для полученія права голоса; въ такомъ случаѣ, представитель означенныхъ акціонеровъ пользуется числомъ голосовъ, соотвѣтствующимъ количеству представленныхъ имъ акцій.

Передача права участія въ общемъ собраніи акціонеровъ совершается по письменной довѣренности при чемъ неизвѣстныя правленію подписи на довѣренностяхъ, должны быть надлежащимъ образомъ засвидѣтельствованы.

Акціонеръ, лично участвующій въ общемъ собраніи, не имѣетъ права выдавать другимъ лицамъ довѣренности на участіе въ томъ же собраніи. Каждый акціонеръ можетъ послать вмѣсто себя въ общее собраніе только одного довѣреннаго. Участвовать по довѣренностямъ въ общемъ собраніи могутъ только акціонеры общества.

§ 44.—Для участія въ общемъ собраніи, владѣльцы акцій представляютъ въ правленіе лично или черезъ снабженныхъ надлежащими довѣренностями уполномоченныхъ не позднѣе четырнадцати дней, до дня общаго собранія, принадлежащія имъ акціи общества, или удостовѣренія, либо квитанціи учрежденій государственнаго банка, его конторъ и отдѣленій и частныхъ кредитныхъ установленій, дѣйствующихъ на основаніи утвержденныхъ въ установленномъ порядкѣ уставовъ, *) о томъ что акціи находятся у нихъ на храненіи или въ залогѣ и не будутъ выданы до дня, слѣдующаго за днемъ общаго собранія. Въ удостовѣреніяхъ и въ квитанціяхъ должны быть обозначены нумера акцій. Представленныя акціи и документы хранятся въ правленіи и возвращаются предъявителямъ выданныхъ въ нихъ по полученіи квитанцій, начиная со слѣдующаго за общимъ собраніемъ дня.

*) Подъ частными кредитными установленіями, могущими выдавать упомянутыя удостовѣренія и квитанціи, слѣдуетъ разумѣть такія установленія, которымъ, утвержденными уставами предоставлено право принимать процентныя негарантированныя бумаги въ закладъ и на храненіе.

Вышеприведенныя правила должны быть помѣщаемы каждый разъ въ публикаціяхъ о созывѣ общихъ собраній.

За четырнадцать дней до перваго и за семь дней до вторичнаго общаго собранія пріемъ акцій и удостовѣреній прекращается и составляется списокъ акціонеровъ, предъявившихъ эти документы къ созванному общему собранію; послѣ сего никакіе переводы акцій отъ одного лица къ другому, съ правомъ на участіе въ общемъ собраніи, не допускаются; но внесенные въ списокъ акціонеры могутъ передавать свое право на участіе въ собраніи довѣреннымъ и въ теченіе означенныхъ сроковъ, не позже, однако, чѣмъ за три дня до общаго собранія.

Примите, Милостивый Государь, увѣреніе въ совершенномъ моемъ къ Вамъ уваженіи и преданности.—

Н. Байдакъ.

Маніакъ.

Въ Никольской церкви ежедневно можно видѣть молящимся одного бѣдно одѣтаго пожилого субъекта, который проявляетъ странную склонность прикасаться губамикъ краямъ одежды молящихся женщинъ. Быстро приложившись губами къ кофтѣ или платку женщины, этотъ оригинальный молельщикъ, блаженно улыбается и шепчетъ слова какой то молитвы.

Нерѣдко случается, что женщины пугаются неожиданнаго поцѣлуя одежды неизвѣстнымъ субъектомъ, который неограничиваетъ свою манію взрослыми, но не оставляетъ въ покоѣ и дѣвочекъ-подростковъ.

На автомобилѣ за волкомъ.

12 февраля пріѣхалъ изъ Гурьева въ Астрахань на автомобилѣ завѣдывающій нефтяными изысканіями на Доссорѣ фирмы бр. Нобель инженеръ Ванебо съ шофферомъ и киргизомъ-проводникомъ. Ѣхали по льду, частью по степи. На берегу моря, недалеко отъ Гурьева, они увидѣли волка и погнались за нимъ. Путешественники не были вооружены. Они загнали волка на ледъ и, развивъ наивысшую скорость, гнали волка болѣе 3 часовъ, пока тотъ, обезсиленный, не упалъ. Автомобиль пронесся черезъ волка и раздавилъ его. Тутъ-же сняли съ него шкуру.

Воздухоплаваніе.

Прыжокъ съ аэроплана.

Изъ Санъ-Луи (Америка) сообщаютъ о сенсаціонномъ полетѣ капитана Берри на парашютѣ.

Берри поднялся на биплапѣ, руководимомъ авіаторомъ Явусомъ. На высотѣ 1,500 футовъ онъ всталъ взялъ въ руки парашютъ и черезъ шасси аппарата бросился внизъ. Только на высотѣ 700 футовъ парашютъ распустился, и храбрый капитанъ плавно спустился на землю.

Настоящій опытъ открываетъ новыя возможности въ авіаціи, и вся европейская печать даетъ дань восторга неустрашимымъ покорителямъ воздуха.

Смѣсь.

Дикій культъ.

Въ Сѣверной Америкѣ взволнованы раскрытіемъ секты негровъ-убійцъ, приносившихъ человѣческія жертвы. Около 30 звѣрскихъ убійствъ, произведенныхъ за послѣднее время въ штатахъ Техасъ и Луизіана, приписываются таинственной шайкѣ. „Братья-убійцы“ вѣрили, что, убивая другихъ, они сохраняютъ безсмертіе собственной души: убивали исключительно негровъ, такъ какъ смерть бѣлаго, по словамъ руководителей страшной секты, не могла способствовать безсмертію чернаго. Всепоглощающая богиня смерти „Вуду“ требуетъ жертвъ, но можно спасти самого себя „отъ ударовъ ея топора“, если удовлетворить ее смертью другихъ. Орудіемъ убійства у членовъ секты былъ поэтому топоръ, дававшійся въ руки тому изъ членовъ шайки, который посылался для убійства. Намѣченную жертву убивали ударомъ топора по головѣ. Дерзкія убійства держатъ Техасъ и Луизіану въ состояніи непрекращающагося страха. Всю ночь въ негритянскихъ поселеніяхъ проводятъ со свѣтомъ; взрослые мужчины, женщины и дѣти собираются вмѣстѣ и поютъ до разсвѣта, боясь неожиданнаго нападенія страшной „Вуду“, которая не щадитъ никого. Иногда, въ минуты когда что-нибудь забросятъ въ собравшуюся толпу испугъ, когда какая-нибудь негритянка вскрикнетъ - вызоветъ богиню смерти, всѣ начинаютъ повторять ея имя, уже не сдерживая своего смертельнаго ужаса, и въ ночной темнотѣ слышны вопли „Вуду“!.. „Вуду!“...

Японскія рекламы.

Интересна манера японцевъ въ рекламахъ: удивительная нѣжность и поэтичность выраженій: „Зайдите въ нашъ магазинъ: васъ встрѣтятъ такъ радостно, такъ привѣтливо, всѣ будутъ рады вамъ, какъ лучу солнышка послѣ долгой, дождливой, холодной погоды“... „Мы упаковываемъ купленное у насъ внимательнѣе и нѣжнѣе, чѣмъ мужъ обращается со своей молодой женой въ первыя брачныя ночи“... „Наше мыло даетъ пѣну бархатистую и пріятную, какъ щека молодой дѣвушки, которую вы любите“...

Справочный отдѣлъ.

ЧАСЫ ПРІЕМА.

Атаманъ отдѣла полковникъ *П. И. Лагуновъ* принимаетъ въ Управленіи Отдѣла отъ 10½ до 1 час. дня ежедневно.

Полицеймейстеръ В. І. Узуновъ принимаетъ въ полицейскомъ управленіи отъ 9 ч. утра до 1 часу дня.

Податной инспекторъ А. А. Авшаровъ принимаетъ въ собственной канцеляріи (противъ аптеки Горста) отъ 10 до 2 ч. ежедневно.

Заступающій мѣсто гор. головы С. М. Тарасовъ принимаетъ въ зданіи Майкопской городской Управы отъ 10 до 2 час дня ежедневно.

Городской банкъ занятія провеходятъ отъ 10 час. утра и до 2 часу дня.

Инспекторъ народныхъ училищъ Рудаковъ принимаетъ у себя (Бульварная ул.) во всякое время.

Окружный акцизный надзиратель Морозовъ принимаетъ въ зданіи казеннаго виннаго склада ежедневно.

ДОМА

подъ квартиру сдаю, а

ПЧЕЛЪ

продаю; желающіе могутъ осматривать у часового мастера Кутахъ.

Требуется кухарка

хорошо умѣющая готовить.

АДРЕСЪ: Школа кройки и шитья ЯСОЧЕНКО, домъ ЧЕРНОВА, рядомъ съ пожарной вышкой.

Скетингъ-рингъ въ городскомъ саду.

Катаніе производится ежедневно въ ХОРОШУЮ ПОГОДУ съ 12 часовъ дня до 10 часовъ вечера.

Годовыя и сезонныя ОБЪЯВЛЕНІЯ

принимаются на льготныхъ условіяхъ.

Контора „Майкопской Газеты“.

Управляющій транспортной конторой Л. О. П.—**П. И. Плигусовъ** выѣхалъ въ свое имѣніе съ своимъ секретаремъ Г. А., адѣла передаетъ уполномоченному

Н. И. ОРѢХОВУ.

Гигіеническая

ПЕРВОКЛАССНАЯ ПАРИКМАХЕРСКАЯ

Вѣры Дмитріевны Ктитаренко.

Принимаются заказы на всевозможныя волосныя издѣлія.

Домъ Ходарина, Соборная ул., противъ ресторана АРТЕЛЬ.

Уроки

общаго образованія:

естествознаніе (теорія), исторія первобытной культуры, всеобщая исторія (и русская), философія. Дровяная площадь, д. Косякина. И. И. Лузинъ.

ПО СЛУЧАЮ

продается вполнѣ исправный насосъ системы „**Гардъ**“ съ трубами въ 3½“ и ручнымъ колеснымъ приводомъ, оборудованный на глубину въ 7 саженъ.

Желающихъ просятъ обращаться въ Майкопское Общество Взаимнаго Кредита, къ А. И. Яновичу.

Недорого продается мало-подержанный велосипедъ.

СПРОСИТЬ ВЪ МАГАЗИНѢ МАВЬЯНА, СОБОРНАЯ УЛИЦА.

Цѣльно-стальн. лучшіе продаются въ магаз. Бр. Просянкиныхъ **НОЖИ**

ТИПОГРАФІЯ

ИЗДАТЕЛЬСТВА

„Майкопская Газета“

А. В. ГАДЖИБЕКОВА,

въ г. Майкопѣ,

Телефонъ № 41,

ПРИНИМАЕТЪ ВСЕВОЗМОЖНЫЯ ТИПОГРАФСКІЯ РАБОТЫ,

по умѣреннымъ цѣнамъ.

Въ магазинѣ торговаго дома

„Бр. Чумаловы“

для завертыванія товара **нуженъ мальчикъ человѣкъ**, грамотный и умѣющій хорошо считать на счетахъ.

Необходима рекомендація.

Электро-Технический Магазинъ

„Т-во ЭНЕРГІЯ“

КАРМАННЫЕ ФОНАРИ КОМПЛЕКТЪ ОТЪ

75 к. до 4 р.

Запасныя батареи отъ 30 к. до 50 к.

Съ почт. Электро-Технич. Т-во.

М. СОКОЛОВЪ, МАСТЕРЪ—СПЕЦІАЛИСТЪ,

работавшій много лѣтъ у извѣстной фирмы **Г. МОЗЕРЪ и Ко.**

Складъ часовъ С.-Петербургъ, Невскій просп., № 71-а.

рекомендуетъ изъ своего склада по оптовой цѣнѣ слѣд. сорта лично имъ провѣренныхъ часовъ высш. качества, съ полнымъ ручательствомъ на 5 лѣтъ. Часы мужскіе черные 3 р. 90 к. и 4 р. 80 к., лучш. сорта анкерн. 7 р. 75 к. и 12 р. Часы мужскіе анкерн. на 15 камн. серебр. 84 пробы массивные три крышки, заводъ ключемъ 10 р. 35 к. и 13 р. 75 к., заводъ головкой—12 р. и 15 р. Часы мужскіе американ. золота „Дубле“ анкерные 15 камн. 9 р. 75 к. Часы дамскіе черные 5 р. 75 к. и 8 р. 25 к., серебрян. 84 пробы 8 р. 75 к. и 15 р., крѣпко вызолоченные на 1 р. дороже. При всѣхъ часахъ, безплатно изящная цѣпь.

Пересылка на счетъ фирмы, наложен. платежъ, безъ задатка.

ТРЕБУЙТЕ безплатно иллюстрирован. каталогъ.

КУРСЫ

изящныхъ рукодѣлій.

КРОЙКИ и ШИТЬЯ **БѢЛЬЯ,**

открыты съ 1-го января 1912 года при школѣ парижской кройки и шитья **ЯСОЧЕНКО,**

домъ Чернова, рядомъ съ пожарной вышкой.

Съ почтеніемъ завѣд. школой И. І. Ясоченко

Контора объявленій Х. Б. ГРАЦЪ и Сынъ

ВИЛЬНА,

Большая, 60 — Телефонъ 672.

Пріемъ публикацій во всѣ мѣстныя и иногородныя газеты.

Выборъ подходящихъ изданій.

Значительная скидка

ДОКАЗАТЕЛЬНЫЕ №№ НА КАЖДОЕ ОБЪЯВЛЕНІЕ.

Смѣты по требованію.

Объявленія.

Къ свѣдѣнію!

ГРОМАДНЫЙ СПРОСЪ НА ПАПИРОСЫ

„ПО ОСОБОМУ ЗАКАЗУ №. 5“

ФАБРИКИ

„К. Муратчаевъ и Х. Назаровъ“

въ администраціи.

побудилъ нѣкоторыхъ фабрикантовъ поддѣлать этикетъ, а потому администрація фабрики „К. Муратчаевъ и Х. Назаровъ“ ОБЪЯВЛЯЕТЪ во всеобщее свѣдѣніе, что **всякаго рода поддѣлки** будутъ преслѣдоваться закономъ, ибо этикетъ для **папиросъ „ПО ОСОБОМУ ЗАКАЗУ № 5“ утвержденъ Департаментомъ Промышленности.**

Пользуясь случаемъ, фабрика „К. Муратчаевъ и Х. Назаровъ“ въ администраціи доводитъ до свѣдѣнія г.г. ПОТРЕБИТЕЛЕЙ, что получивъ **новые Сухумскіе и Гудаутскіе ТАБАКИ качество папиросъ съ 15 февраля с. г. значительно улучшено.**

Во избѣжаніе недоразумѣній просимъ **обращать вниманіе на ФИРМУ и ШТЕМПЕЛЬ** на каждомъ этикетѣ: **„ЭТИК. УТВЕРЖ. ОТДѢЛ. ПРОМЫШЛЕН.“**

Т. Д. „К. Муратчаевъ и Х. Назаровъ“ въ администраціи.

ИЗЯЩНОЕ ИСПОЛНЕНІЕ

каталоговъ, прейсъ-курантовъ, брошюръ, циркуляровъ, бланковъ, меню и проч. въ типографіи

издательства „Майкопская Газета“.

Майкопъ, телефонъ № 41.

Единственно пригодные автомобили для Кавказа и его дорогъ:

Австро-Даймлеръ и Адамъ Опель.

Сильныя, быстрыя, узкія на ходу и высокія машины: Спортъ-Автомобили. Бензиновые грузовики. Бензиновые грузовые поѣзда Бензиновые пассажирскіе омнибусы. Моторныя лодки. Электрическіе экипажи. „Электро-Даймлеръ-Столь“. Электрическіе омнибусы съ воздушнымъ проводомъ. Воздухоплавательные моторы. Аэроплапъ-моторы.

Глушителя толчковъ-эклипсъ.

Представительство для всего Кавказа

Вильгельмъ Грунтъ

Гулькевичи, Куб. обл.

ЛУЧШІЯ КЕРОСИНОВЫЯ ПЕЧИ

продаются въ магазинѣ Бр. **ПРОСЯНКИНЫХЪ**

По случаю скораго отъѣзда

дешево ПРОДАЕТСЯ

обстановка домашняя и для номеровъ: Офицерская ул., номера „**Тифлисъ.**“

ЖЕЛАЮ перемѣнить мѣсто на должность **счетовода,** имѣю референціи и аттестаціи. могу въ отъѣздъ.

Адресъ: узнать въ редакціи.

Ищу мѣсто

помощника конторщика или писца.

Справиться въ редакціи.

УДАЧНЫЙ ПОВОРОТЪ

направляетъ судно къ точкѣ намѣченной цѣли.

Удачный поворотъ

Вашему дѣлу можетъ дать умѣлая реклама въ распространенной газетѣ „Майкопская Газета“.

Ирина Ивановна Селецкая

возвратилась изъ Москвы и возобновила занятія:

принимаю заказы на платья и корсеты

принимаю ученицъ платныхъ и безплатныхъ.

Требуются мастерицы.

Адресъ: Михайловская улица, домъ бывшій Галата.

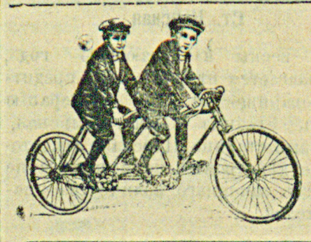

ЗНАМЕНИТЫЕ ВЕЛОСИПЕДЫ

Гумберъ, Энфильдъ и Флитъ вновь получены въ магазинѣ БР. ПРОСЯНКИНЫХЪ, а также получены свѣжія ШИНЫ, камеры и всевозможныя запасныя части для различныхъ велосипедовъ

Маркъ Агапіевичъ Кравченко

гор. Майкопъ, Куб. обл, Шоссейная улица, домъ Сасова,

принимаетъ порученія: 1) по отправкѣ грузовъ всякаго рода на ст. Майкопъ, 2) порученія съ доставкой въ городъ на своихъ подводахъ, 3) по продажѣ и покупкѣ зерновыхъ товаровъ: масла, макухи и лѣсныхъ матеріаловъ, 4) по продажѣ земледѣльческихъ машинъ и орудій, локомобилей и нефтяныхъ двигателей. Телефонъ № 66.

ШВЕЙНЫЯ МАШИНЫ КОМПАНІИ ЗИНГЕРЪ

ПРОДАЮТСЯ

ИСКЛЮЧИТЕЛЬНО ВЪ СОБСТВЕНН. МАГАЗИНАХЪ КОМПАНІИ.

Разсрочка платежа отъ **1** руб.

Ручныя машины отъ **25** руб.

Магазинная вывѣска.

Остерегайтесь поддѣлокъ.

Магазины во всѣхъ городахъ Имперіи.

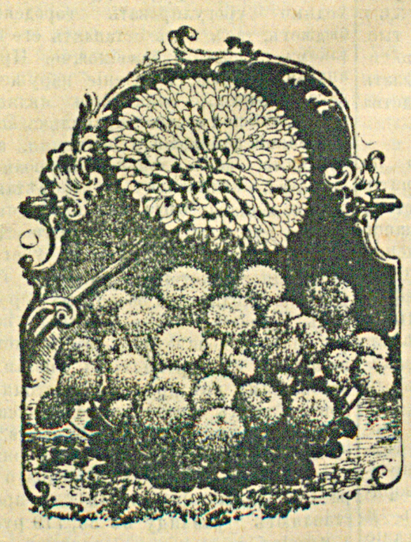

ЦВѢТОВОДСТВО И СѢМЯНОТОРГОВЛЯ

ТОЛЬКО ЗАГРАНИЧНЫХЪ СѢМЯНЪ самыхъ лучшихъ культиваторовъ,

огородныхъ, цвѣточныхъ и полевыхъ, цвѣточныхъ луковицъ, розъ, корневищъ и кустарниковъ,

МАРІИ ВАСИЛЬЕВНЫ

РОСТОВЦЕВОЙ.

Имѣются фруктовыя и декоративныя деревья самаго высшаго качества.

Прейсъ-куранты безплатно.

М. Ростовцева.

Гражданскій Инженеръ

А. П. КИШКИНЪ

принимаетъ составленіе смѣтъ и проэктовъ городскихъ домовъ, загородныхъ дачъ, церквей и пр., изготовляетъ чертежи для представленія въ строительное отдѣленіе Кубанскаго областного правленія, а также даетъ совѣты по строительнымъ работамъ.

АДРЕСЪ: Гор. Майкопъ, Бульварная улица, собственный домъ, рядомъ съ типограф. газеты „Майкопская Газета“

Редакторъ-Издатель Есаулъ А. В. Гаджибековъ. 1 Марта. 1912 г. Печатается въ типографіи А. В. Гаджибекова