УРЫСЫЕ ФЕДЕРАЦИЕ АДЫГЭ РЕСПУБЛИК

ШIЭЖЬ ТХЫЛЪ



РОССИЙСКАЯ ФЕДЕРАЦИЯ РЕСПУБЛИКА АДЫГЕЯ

КНИГА ПАМЯТИ





1946 2002



Тем, кто самоотверженно выполнил свой воинский долг, отдав жизнь за свободу и независимость братских народов и отстоял Россию единую и неделимую;

тем, кому посчастливилось вернуться живым, не уронив чести и достоинства российского солдата;

тем, чьи любящие сердца надеялись, верили и ждали;

а также – будущим защитникам Отечества

ПОСВЯЩАЕТСЯ!!!

УРЫСЫЕ ФЕДЕРАЦИЕ
АДЫГЭ РЕСПУБЛИК

ШІЭЖЬ ТХЫЛЪ

МЫЕКЪУАПЭ
РЕСПУБЛИКЭМ ИТХЫЛЪ
ТЕДЗЭПІЭ-ПОЛИГРАФ ЗЭХЭТЭУ
«АДЫГЕИР»
2002

РОССИЙСКАЯ ФЕДЕРАЦИЯ
РЕСПУБЛИКА АДЫГЕЯ

КНИГА ПАМЯТИ

МАЙКОП
РЕСПУБЛИКАНСКОЕ
ИЗДАТЕЛЬСКО-ПОЛИГРАФИЧЕСКОЕ
ПРЕДПРИЯТИЕ «АДЫГЕЯ»
2002

УДК 94 (470.621)
ББК 63.3 (2 Рос. Ады)
К 53

ИЗДАЕТСЯ ПО РЕШЕНИЮ ПРАВИТЕЛЬСТВА РЕСПУБЛИКИ АДЫГЕЯ

РЕСПУБЛИКАНСКАЯ РЕДАКЦИОННАЯ КОМИССИЯ:

Н. В. Коньков (председатель), **А. В. Высоцкий** (зам. председателя), **К. Р. Багироков, А. Х. Бегельдиев, В. Н. Гулин, В. В. Дмитриков, А. Г. Иванов, Ю. Г. Катюшин, П. К. Кошубаев, Ш. И. Куев, Е. М. Малышева, Л. Г. Мелихова, Д. Р. Мирза, Б. С. Никулин**

СОСТАВИТЕЛИ КНИГИ — РАБОЧАЯ ГРУППА:
В. В. Дмитриков — редактор-составитель (руководитель), **Н. А. Передельская**

Художники: **А. Б. Гридчин, Л. В. Сергеева**

Фото: **Л. А. Багдасаряна, В. Н. Зрянина, А. А. Косян**

В книге использованы также фотографии и другие документы членов семей погибших и ветеранов — участников боевых действий.

К 53 Книга Памяти.— Майкоп: ГУРИПП «Адыгея», 2002.— 1200 с.

4-й, завершающий, том Книги Памяти Республики Адыгея посвящается памяти воинов, павших смертью храбрых, выполняя свой интернациональный и воинский долг в период боевых действий в Китае, Корее, Венгрии, Анголе, Афганистане, в период службы погибших в частях, входящих в состав Миротворческих Сил в Абхазии, Таджикистане, а также тем, кто служил в 131-й Майкопской бригаде и погиб при наведении конституционного порядка в Чеченской Республике.

ISBN 5-7992-0213-9

© Составление. Правительство Республики Адыгея, 2002
© Оформление А. Б. Гридчин, 2002

СОДЕРЖАНИЕ

Наш святой долг — помнить каждого из них... 7

Новый памятник павшим землякам Адыгеи 9

Герои Российской Федерации 11

Войны в мировой истории и их последствия 20

Они с честью выполнили свой интернациональный и воинский долг:

Советская военная помощь Китаю (1946—1950 гг.) 39

Советская военная помощь Корее (1950—1953 гг.) 48

Венгерские события (1956 г.) 56

Советская помощь Анголе в борьбе за национальную независимость (1975—1979 гг.) 68

Девятилетняя война в Афганистане (1979—1989 гг.) 80

Чечня — боль России 260

Спасая Россию от терроризма, они погибли в зоне боевых действий на Северном Кавказе 264

Как это было... 1068

Обращение ветеранов 9-й мотострелковой дивизии 131-й отдельной мотострелковой бригады к молодежи Республики Адыгея 1185

Слезы бедных матерей 1187

Мы с вами скорбим и помним 1189

ПОМЯНИ НАС, РОССИЯ!

Помяни нас, Россия, в декабрьскую стужу.
Перед тем, как сойдешься за праздничный стол.
Вспомни тех, кто присяги тебе не нарушил,
Кто берёг тебя вечно и в вечность ушел.
Помяни нас, засыпанных ветром и пылью,
Пулемётами врезанных в скальную твердь.
Запиши нас в историю горестной былью
И рубцом материнское сердце отметь.
Помяни нас, Россия, и злых, и усталых.
Одуревших от зноя, без сна, без воды.
Отмеряющих жизнь от привала к привалу,
От звезды до звезды, от беды до беды.
Помяни нас, Россия, в извечной печали,
Златорусую косу свою расплетя,
Мы оставшимся помнить и жить завещали,
Жить, как коротко прожили мы – для тебя!

Игорь МОРОЗОВ



НАШ СВЯТОЙ ДОЛГ – ПОМНИТЬ КАЖДОГО ИЗ НИХ ...

Дорогие друзья! Уважаемые земляки! Вы держите в руках 4-й том Книги Памяти Республики Адыгея, каждая страница, каждая строка которой болью и тревожным эхом отзывается в наших сердцах. Эта книга хранит имена самых дорогих и близких людей — наших отцов и дедов, братьев и сынов, по первому зову Родины вставших на защиту ее государственных интересов, но не вернувшихся с полей сражений.

Мы помним имя каждого из них. Это наш святой долг, это самое малое, что мы можем и обязаны сделать во имя сохранения памяти о доблестных воинах Отчизны, об их ратном подвиге, совершенном во имя нашей свободы и независимости нашего государства.

Издание 4-го тома Книги Памяти Республики Адыгея призвано увековечить имена защитников Отечества — выходцев из Адыгеи, погибших в вооруженных конфликтах, слишком часто вспыхивающих в разных точках земного шара после окончания Великой Отечественной войны и, что самое страшное, не прекращающихся до настоящего времени. В Книгу также включены имена военнослужащих, исполнявших воинский долг в составе 131-й отдельной мотострелковой бригады, дислоцирующейся в г. Майкопе, погибших в период кампании по восстановлению конституционного порядка в Чеченской Республике.

Книга Памяти — это урок нам, живущим в XXI веке, и наставление для многих поколений потомков о недопустимости подобных кровопролитных столкновений. Чело-

вечеству пора, наконец, понять, что единственным способом разрешения любых споров должен быть только «стол переговоров». А иначе — слишком дорогой становится цена таких побед.

Отдельные слова благодарности хочу выразить составителям Книги Памяти Республики Адыгея В. В. Дмитрикову и Н. А. Передельской за их кропотливый труд, многократно отягощенный моральным грузом скорби, сочувствия и сопереживания. Ваша работа, в которую вы вложили всю свою душу, заслуживает уважения и восхищения. Большое человеческое спасибо вам за это.

Святой долг каждого из нас сделать все возможное для того, чтобы в нашем многонациональном Отечестве, да и на всей Земле, люди никогда больше не слышали страшный грохот выстрелов. Мы должны сделать все для установления эпохи мира, добра и справедливости, для воцарения эры достойной жизни граждан в великом государстве, где материнские слезы будут только слезами счастья и радости. Вот наша высокая цель и обязанность.

Светлая память погибшим защитникам Отечества и низкий поклон ныне живущим участникам суровых сражений.

Убежден, что, ни на минуту не забывая о вашем ратном подвиге, мы приложим все свои усилия и способности для повышения эффективности планомерной созидательной работы на благо нашего великого Отечества — Российской Федерации!

Президент Республики Адыгея **Х. СОВМЕН**

НОВЫЙ ПАМЯТНИК ПАВШИМ ЗЕМЛЯКАМ АДЫГЕИ

Перед нами 4-й том Книги Памяти Республики Адыгея, в котором увековечены имена воинов из Адыгеи, погибших в период оказания военной интернациональной помощи Китаю, Корее, Венгрии, Анголе, Демократической Республике Афганистан, а также погибших в период прохождения службы в частях, входивших в состав Миротворческих Сил в Таджикистане, Абхазии и контртеррористических операциях на Северном Кавказе.

С изданием 4-го тома Книги Памяти, в республике появился еще один уникальный памятник погибшим защитникам Отечества из Адыгеи.

Первые два тома книги были изданы к 50-й годовщине победы нашего народа в Великой Отечественной войне, 3-й ее том издан к 55-й годовщине этой Великой даты. Предыдущие тома получили высокую оценку родных и близких погибших, ученых-историков Адыгеи, всей общественности республики. Нет читателя, который бы остался равнодушным после ознакомления с материалом книги. Перед нами тысячи людей с разными характерами и судьбами. Но все они были едины в своем стремлении — защитить свою отчизну, и это они сделали ценой своей жизни.

В 4-м томе книги собран, обработан и обобщен уникальный материал о людях, гражданах нашей республики, до конца выполнивших свой воинский интернациональный долг и приказ Родины, отдавших свои жизни в разных точках земного шара, а также на территории нашей страны, на Северном Кавказе.

В скорбные списки тома включены имена представителей различных наций нашей республики. В своеобразную священную «братскую могилу» нового тома книги вошли бессмертные имена русских, адыгов, армян, татар, украинцев и других. Все они вместе учились, вместе работали. Средний возраст павших защитников 20 лет!!! Естественно, все они не доучились, не доработали, не долюбили. Они не познали мир, в котором родились. Они все вместе останутся в памяти народной.

Жестокие законы современной цивилизации — решать все с позиции силы,— позвали их на ратный бой и выполнить то, что им было приказано. Любая война всегда предполагает гибель людей и в первую очередь солдат и офицеров, присягнувших на верность Родине.

Проходит время, меняются мнения и взгляды на многие жизненно важные события, некоторые из них нередко квалифицируются как ошибочные, даже преступные. Меняются лидеры, правительства и полководцы, принимавшие те или иные кровавые решения, в результате которых гибли тысячи и миллионы безвинных людей. Так было в Афганистане, Корее, во Вьетнаме на острове Даманском и в джунглях жаркой Анголы. Это происходит и в Чечне. Но вечной остается память и слава о тех, кто смело шел навстречу смерти, соблюдая верность присяге и приказам, о тех, кто хотел ценой своей

жизни покончить с насилием и несправедливостью на нашей Планете, о тех, кто стремился исключить из арсенала взаимоотношения народов терроризм, обман, коварство, нарушение прав и свобод человека.

К ним относятся все воины, которые увековечены в этом томе Книги Памяти. Особый трагизм гибели этих людей заключается в том, что они погибли на территории нашей страны и совсем недавно.

Гибель этих молодых воинов — боль и слезы России. Они проходили службу в 131-й Майкопской бригаде. Рядом с нами 19-летние мальчики были посланы наводить конституционный порядок и воевать с профессиональными террористами — с наемными убийцами.

Многие солдаты и офицеры нашли свою смерть в первом и последнем бою на улицах российского города Грозного.

Многие матери и жены погибших солдат задают вопросы: «Кто виноват в создании военной ситуации на Северном Кавказе? Кому нужна эта война, в которой продолжают гибнуть не только солдаты, но и мирное население — старики, женщины и дети?»

Окончательный и полный ответ на эти вопросы даст история, спустя какое-то время. Обязательно даст! Будут найдены виновники, и народ проклянет их.

Собранные сведения и подлинные документы на павших в бою говорят о том, что работа над 4-м томом книги была особо трудной. Кроме того, слишком свежи душевные раны и боль утраты родных и близких.

Составителям книги пришлось преодолеть все эти трудности. И вновь основная тяжесть этой работы легла на ведущего автора, редактора-составителя Книги Памяти Республики Адыгея и теперь уже 4-го тома книги — Дмитрикова Валентина Васильевича, ветерана Вооруженных Сил РФ и его помощницу Передельскую Надежду Александровну.

Высоконравственный настрой составителей этого тома позволил преодолеть тяжелое моральное состояние родственников погибших. Составители книги хорошо понимали, что погибшие юные воины заслуживают того, чтобы о них знали потомки как можно больше. Ведь при любом раскладе политических сил нашего общества, бесспорен факт верного служения своему Отечеству — Российского Солдата.

А мы, ныне живущие, из этого должны извлечь урок. Пусть будут прокляты войны, терроризм и насилие! Да здравствует мир и братство народов! Слава и вечная Память погибшим!

Президент Лиги мира Республики Адыгея **Н. Ш. ЧЕУЧЕВ**

Герои Российской Федерации



НАМ СИЛУ ДАЕТ
НАША ВЕРНОСТЬ
ОТЧИЗНЕ.
ТАК БЫЛО,
ТАК ЕСТЬ,
И ТАК БУДЕТ ВСЕГДА!

С. МИХАЛКОВ



ГЕРОЙ РОССИЙСКОЙ ФЕДЕРАЦИИ
ДОЛОНИН ВЛАДИСЛАВ АЛЕКСАНДРОВИЧ

Родился в 1969 г. в г. Майкопе Республики Адыгея. В 1987 г. окончил 10 классов средней школы № 3 г. Майкопа. В 1991 году окончил Владикавказское высшее общевойсковое командное училище.

Старший лейтенант Долонин В. А. с 19 января 1995 г. находился в составе Федеральных войск при ведении боевых действий на территории Чеченской Республики в должностях командира группы специального назначения отдельного отряда спецназначения.

3 марта 1995 года разведывательный отряд, в составе которого действовала группа под командованием старшего лейтенанта Долонина В. А., выполняла задачу по разведке путей вывода сил Северо-Западной группировки в район населенного пункта Гудермес. В ходе выполнения боевой задачи отряд вскрыл ряд долговременных оборонительных рубежей бандформирований, но был обнаружен противником, в результате чего отряд был вынужден вступить в бой с превосходящими по численности и занимающими выгодную позицию боевиками. В ходе завязавшегося боя разведывательный отряд был окружен, и ему грозило полное уничтожение.

Правильно оценив обстановку, старший лейтенант Долонин В. А. принял решение: ведя огонь из всех видов оружия, разведывательная группа стремительным броском заняла главенствующую высоту, на которой закрепились ду-

даевцы, тем самым обеспечила выход основных сил отряда из окружения. При штурме высоты старший лейтенант Долонин В. А. получил ранение в ногу, но, несмотря на рану, продолжал вести бой и управлять разведывательной группой при штурме и дальнейшем удержании позиции.

Позиция, занятая старшим лейтенантом Долониным В. А. и его группой, позволила разведывательному отряду вырваться из окружения и одновременно затрудняла противнику организовать преследование отходящего отряда. Раненый офицер понял, что если он оставит занятую им высоту, то дудаевцы, организовав преследование, смогут нанести еще один удар по основным силам. Дав команду группе на отход, старший лейтенант Долонин В. А., вторично раненый, сознательно пожертвовав собой, остался на высоте и прикрывал отход отряда и группы огнем из пулемета.

Проявив героизм и мужество, ценой своей жизни старший лейтенант Долонин В. А. не позволил боевикам вторично овладеть высотой, и дал возможность отойти отряду из-под огня противника. Исполняя свой воинский долг, оставаясь верным присяге, старший лейтенант Долонин В. А. спас своих товарищей и подчиненных.

В этом бою старший лейтенант Долонин В. А. лично уничтожил две огневые точки противника и до десяти боевиков, но сам, получив смертельное ранение в голову, скончался от полученных ран.

Впоследствии, проведенные разведывательные мероприятия отряда позволили вывести в район населенного пункта Гудермес силы 129 мотострелкового полка без потерь.

За мужество и героизм, проявленные при ведении боевых действий по разоружению бандформирований в Чеченской республике, верность воинскому долгу Указом Президента Российской Федерации № 1039 от 13.10.1995 г. ему присвоено звание Героя Российской Федерации (посмертно).



ГЕРОЙ РОССИЙСКОЙ ФЕДЕРАЦИИ

ОСОКИН ЕВГЕНИЙ АНАТОЛЬЕВИЧ

Родился в 1974 г. в г. Новочеркасске Ростовской области. Учился в средней школе № 17 г. Майкопа. В 1991 г. поступил, а в 1995 г. с отличием окончил Московское высшее общевойсковое командное училище.

С 20 февраля 1996 г. исполняет обязанности командира взвода 529-го отдельного мотострелкового батальона 131 омсбр в составе войсковой маневренной группы при ведении боевых действий на территории Чеченской республики.

Лейтенант Осокин Е. А. лично принимал участие в проведении операций по блокированию и зачистке населенных пунктов Шелковского и Ножай-Юртовского районов.

8 марта 1996 года при блокировании населенного пункта Старощедринская по колонне БМП боевиками был открыт огонь из гранатометов и стрелкового оружия. В решающий момент боя, выстрелом из гранатомета была повреждена БМП командира роты, и с ним прервалась связь. Мгновенно оценив обстановку, лейтенант Осокин Е. А. принял командование ротой на себя. Тремя БМП атаковал с ходу укрепленный пункт боевиков и обеспечил уничтожение огневых точек противника. Не ожидавшие столь решительных действий, боевики в панике отступили, оставив на поле боя 6 убитых, 1 миномет, 2 гранатомета, 11 единиц стрелкового оружия и большое количество боеприпасов. Преследуя отступаю-

щих боевиков, лейтенант Осокин Е. А. лично захватил в плен 2 раненых боевиков, которые впоследствии сообщили командованию ценные сведения.

12 марта 1996 года в районе населенного пункта Коби была блокирована колонна батальона. В сложной обстановке лейтенант Осокин Е. А., рискуя жизнью, возглавил группу мотострелков и, используя складки местности, зашел во фланг противнику. Неожиданно открыв огонь по боевикам, группа вынудила их отступить, тем самым освободив путь двигавшейся колонне. Во время боя лейтенант Осокин Е. А. лично уничтожил одного боевика.

Ночью этого же числа, находясь в боевом охранении, лейтенант Осокин Е. А. и его подчиненные дважды отражали яростные атаки боевиков.

24 марта 1996 года лейтенант Осокин Е. А., командуя взводом в составе разведывательной группы рейдового отряда № 1, обнаружил группу боевиков.

Скрытно выдвинувшись с пулеметчиком рядовым Акарачкиным А. И. в направлении возможной засады, лейтенант ОСОКИН Е. А. давал целеуказания пулеметчику. В это время из засады раздались выстрелы. Лейтенант Осокин Е. А. сбил с ног рядового Акарачкина А. Н. и, рискуя жизнью, прикрыл его свои телом. В это время снайпер противника ранил лейтенанта Осокина Е. А. в живот. Будучи смертельно раненным, лейтенант Осокин Е. А. доложил по радиостанции о местонахождении засады и, собрав последние силы, открыл огонь по боевикам , спасая от гибели своих товарищей.

Через 20 минут лейтенант Осокин Евгений Анатольевич умер на поле боя.

Проявив личное мужество и героизм, лейтенант Осокин Е. А. ценой собственной жизни спас в бою своего подчиненного и жизни своих боевых товарищей, подвергавшихся смертельной опасности.

За личное мужество и героизм, смелые и решительные действия при исполнении воинского долга, спасение от гибели подчиненных ценой своей жизни, Указом Президента Российской Федерации № 64 от 29 января 1997 г. ему присвоено звание Героя Российской Федерации (посмертно)



ГЕРОЙ РОССИЙСКОЙ ФЕДЕРАЦИИ
ШЕВЕЛЕВ НИКОЛАЙ НИКОЛАЕВИЧ

Родился в 1965 г. в селе Еленовском Красногвардейского района Республики Адыгея. В 1982 г. окончил 10 кл. в родном селе, затем служба в Советской Армии. В 1988 г. окончил с отличием Саратовское высшее военное командное училище МВД СССР, а в 1988 г. военную академию им. М. В. Фрунзе.

Подполковник Шевелев Николай Николаевич на военной службе во внутренних войсках МВД России более 16 лет. За это время зарекомендовал себя как грамотный, дисциплинированный, решительный офицер.

Неоднократно принимал участие в выполнении служебно-боевых задач на территории Северо-Кавказского региона, где зарекомендовал себя только с положительной стороны.

При этом в условиях, сопряженных с риском для жизни, проявлял мужество, отвагу и умение в экстремальных ситуациях принимать наиболее целесообразные решения. Непосредственно участвуя в проведении контртеррористических операций на территории Чеченской Республики и прилегающих к ней регионах, грамотно и умело командовал вверенными ему подразделениями, разрабатывал и принимал участие в проведении специальных операций по зачистке от боевиков более чем 20 населенных пунктов.

Так 10 сентября 1999 года при захвате высоты 503,5, имеющей важное стратегическое значение, подполковник Шевелев Н. Н. умело и решительно управлял действиями подразделений батальона. Без потерь среди личного

состава и боевой техники обеспечивал захват выгодного рубежа, организовав плотный огонь по огневым позициям обороняющихся бандитов, не дал им возможность воспрепятствовать продвижению Федеральных войск. В ходе боя лично уничтожил два пулеметных расчета и одного гранатометчика противника.

5 и 6 декабря 1999 года подполковник Шевелев Н. Н., возглавляя вверенный ему батальон, во время проведения специальной операции в населенном пункте Аргун обезвредил два фугаса под жилыми домами, задержал 8 лиц, подозреваемых в причастности к незаконным вооруженным формированиям, и выявил склад с оружием из 11 единиц автоматов АК-74, 2 пулеметов ПК и более 20 тысяч боеприпасов к ним. Проявив личное мужество, верность войсковому товариществу, рискуя своей жизнью, лично вынес техника-водителя боевой машины пехоты, получившего ранение, и организовал его эвакуацию с доставкой в безопасное место.

В период с 17 по 25 апреля 2000 года взводный опорный пункт, находящийся в Веденском ущелье у отметки 580.5, неоднократно подвергался нападению и обстрелу. С целью выявления и уничтожения незаконных вооруженных формирований 26 апреля 2000 года в 7 часов 30 минут в указанный район была направлена группа под командованием подполковника Шевелева Н. Н. В 10 часов 30 минут в районе опушки леса разведывательная группа обнаружила базу боевиков в количестве 35 человек. Вступив в бой с превосходящими по численности и занимающими господствующую высоту боевиками, ведя огонь из всех видов оружия, разведывательная группа стремительным броском заняла выгодную позицию и отразила нападение боевиков. При штурме высоты подполковник Шевелев Н. Н. получил ранение в ногу, но не смотря на это, продолжил вести огонь и управлял ведением боя, удерживая позицию до подхода резерва. Исполняя свой воинский долг, оставаясь верным военной присяге подполковник Шевелев Н. Н. лично уничтожил 6 боевиков и две огневые точки противника, но сам получил смертельное ранение и от полученных ран скончался на поле боя. Проявляя героизм, мужество, ценой своей жизни подполковник Шевелев Н. Н. не позволил боевикам овладеть высотой. В результате проведения этой разведывательной операции были обеспечены проходы колонн Федеральных сил в направлении Веденского ущелья без потерь в личном составе и боевой технике.

Указом Президента Российской Федерации от 5 марта 2001 года № 255 за заслуги перед государством и народом, связанные с совершением геройского подвига подполковник Шевелев Николай Николаевич награжден знаком особого отличия — медалью «Золотая Звезда» Героя Российской Федерации (посмертно).

Они с честью выполнили свой интернациональный и воинский долг

ВОЙНЫ В МИРОВОЙ ИСТОРИИ И ИХ ПОСЛЕДСТВИЯ

История мировой цивилизации омрачена большим количеством войн между отдельными народами и государствами.

Независимо от их локального или международного характера, войны, помимо гигантского разрушения производительных сил, всех отраслей народного хозяйства влекли за собой трагическую смерть миллионов людей.

В водовороте этих побоищ погибали не только воины, солдаты, офицеры, то есть те, кто непосредственно участвовал в военных событиях, но и миллионы из числа гражданского населения, среди которых было немало молодых людей, которые могли бы принести большую пользу своим отечествам.

Войны и их последствия отложили большой отпечаток на мировую историю, ее характер и ход ее дальнейшего развития. Как известно, войны сопровождали человечество почти с первых шагов создания государственных образований.

Войны появились в результате возникновения частной собственности, классов и государств.

Если в древнем мире войны, как правило, велись в интересах рабовладельцев и сводились к захвату рабов, то в средние века феодальные войны преследовали цель захвата земель и людей для увеличения доходов господствующих классов.

В эпоху же промышленного капитализма крупные державы путем военного вмешательства усиленно расширяли свои владения, рынки сбыта, перекраивали на свой лад политическую и экономическую карту мира.

К концу XIX века дальнейший раздел мира между крупнейшими капиталистическими странами вел неминуемо к мировой войне.

Первая мировая война и была войной за передел мира и сфер влияния. Спустя 21 год после окончания первой мировой войны разразилась Вторая мировая война.

После окончания Второй мировой войны и ее катастрофических последствий, казалось бы, войны больше не возникнут.

Наученное горьким опытом человечество не должно было допускать в дальнейшем каких бы то ни было войн.

И тем не менее, войны периодически возникают в том или ином регионе, втягивая в свою орбиту немало государств и унося десятки и сотни тысяч человеческих жизней, не говоря о колоссальных разрушениях производительных сил.

Как отмечалось выше, войны являются непременным атрибутом истории человечества, начиная с рабовладельческого строя.

Уже в эпоху рабовладения между отдельными государствами часто возникали вооруженные конфликты. Наряду с этим в античную эпоху имели место

значительные гражданские войны и вооруженные восстания угнетенных. Из них большое значение имели восстания рабов в древнем Риме под руководством Спартака (37—77 гг. до н.э.). По разным данным и историческим источникам в различных войнах античной эпохи число человеческих жертв колеблется от 10 до 100 и более тысяч человек.

Поскольку точный учет жертв войны в те годы не велся, поэтому эти данные носят довольно условный характер.

И все же, вооруженные конфликты этого периода уносили огромное количество человеческих жизней, ибо войны, какой бы характер и масштабы они ни носили, без человеческих жертв не бывают.

Войны XIV—XVI вв. оставили определенные сведения о числе убитых, однако и их достоверность также весьма условна.

Одной из наиболее значительных войн этого периода была знаменитая битва на Куликовом поле, известная также под названием «Мамаево побоище». Эта битва произошла в верховьях Дона у реки Непряды (ныне Куркинский район Тульской обл.) 8 сентября 1380 г. между русскими войсками во главе с Дмитрием Донским и татаро-монголами во главе с Мамаем. О числе убитых в этой войне имеются противоречивые данные – от 400 тысяч до 100 с лишним тысяч человек.

В XV в. одной из наиболее значительных войн была битва под Грюнвальдом, в которой объединенные силы славянских народов дали отпор немцам, разгромив рыцарей Тевтонского ордена.

По различным источникам число погибших в этом сражении колеблется от 20 до 40 тысяч человек.

И на Руси было много битв менее крупных, чем Куликовская битва или битва под Грюнвальдом.

По подсчетам историков, за период с 1228 по 1462 гг. было 50 битв с внешними врагами, унесших только с русской стороны десятки тысяч человеческих жизней.

XVI в. также насыщен кровопролитными войнами как в Западной, так и в Восточной Европе, унесших огромное количество человеческих жизней.

Не миновал войн и XVII век. Этот период в Европе был насыщен бурными событиями и изнурительными войнами. В первой половине века наиболее значительной была Тридцатилетняя война (1618—1648 гг.), в которую практически были вовлечены все континентальные западноевропейские страны. Это была первая всеевропейская война, так как она охватила большинство европейских стран.

Вторая половина XVII в. также прошла в войнах с участием большого количества государств.

По подсчетам ученого демографа Б. Урланиса, приведенным в книге «Войны народонаселения Европы», общее количество убитых и раненых в войнах европейских стран в XVII веке составило 2 млн. человек.[1]

---

[1] Урланис Б. Войны народонаселения Европы. М. 1960. С. 45.

В XVII веке и Россия не осталась в стороне от военных столкновений. Московскому государству пришлось вести войны с Польшей, Швецией, Турцией и другими государствами, в которых погибли десятки тысяч только русских воинов.

С точки зрения военных действий и потерь человеческих жизней XVIII век мало чем отличается от XVII века, хотя он имел свои особенности в этом отношении.

На протяжении XVIII века в Европе происходили кровопролитные войны, хотя такой продолжительной войны, как Тридцатилетняя, в этом веке не было. Но были войны, продолжавшиеся более 20 лет (Северная война), 13 лет (война за испанское наследство), 7 лет (Семилетняя война) и многие другие.

Число убитых и раненых в воюющих государствах были неодинаковыми. Общее число жертв составило 5 млн. 200 тыс. человек.

Приведенные ниже данные, взятые из указанной книги Урланиса показывают не только общую картину числа убитых и раненых в Европейских странах в войнах, но и дают конкретную картину по отдельным государствам:

Россия — 550 тыс.; Франция — 1.400 тыс.; Австрия — 780 тыс., Немецкие государства — 500 тыс.; Англия и Ирландия — 550 тыс; Испания — 300 тыс., Турция — 600 тыс.; Швеция — 200 тыс.; Голландия — 150 тыс.; Итальянские государства — 100 тыс.; Польша — 70 тыс.; Дания, Португалйя, Швейцария — 50 тыс. человек.[2]

В мировой истории значительный след оставили наполеоновские войны. С приходом к власти во Франции Наполеона, вся Европа вступила в период войн, которые по количеству жертв оставили далеко позади себя самые жестокие и кровопролитные войны, которые до этого прошли в Европе.

В эпоху Наполеона Франция воевала чуть ли не со всеми странами Европы. Самой продолжительной была война с Англией, которая началась в 1803 г. и практически не прекращалась до 1814 г., а в 1813 г., как известно, вспыхнула вновь в период так называемых «Ста дней», когда Наполеон вновь воцарился на престоле Франции. Число убитых и раненых солдат и офицеров французской и союзных с ней армий за 10 лет наполеоновских войн (с 1805 г. по 1815 г.) составило почти 1,5 млн. человек.

Ни один год во время существования империи Наполеона не обходился без того, чтобы французский народ не платил кровавой дани своему императору. Наибольшее количество жертв дал 1812 год — год злосчастного для Наполеона похода на Россию и следующий за ней год знаменитой «битвы народов».

Из общего числа убитых и умерших от ран на долю французов приходилось 306 тыс., 65 тысяч человек – на войска союзных армий.

Из всех стран, воевавших с Наполеоном наибольшие потери понесла Россия. По разным источникам потеря русских армий под Бородино составила от 50 до 60 тысяч человек

В целом в период Наполеоновских войн в 57 крупных боях русские войска потеряли более 300 тысяч убитыми, ранеными, попавшими в плен.

---

[2] Урланис Б. Войны народонаселения Европы. М. 1960. С. 63.

Если иметь в виду число только убитых в наполеоновских войнах во Франции, России, Германии, Испании, Австрии, Англии, Италии и других государств — то эта цифра приближается к 600 тыс. человек.

Общий же размер безвозвратных боевых потерь во всех войнах с 1800 г. по 1815 г. только в Европе составил около миллиона человек.

Насыщен был кровопролитными войнами и весь XIX век. В числе этих войн — русско-персидская (1826—1828гг.), русско-турецкие войны, австро-сардинская, прусско-датская войны середины XIX века, Крымская война (1853—1856 гг.), Франко-Прусская война и другие.

Число убитых в войнах между отдельными государствами в период с 1815 г. по 1897 г. составило около 210 тыс. человек.

По абсолютному большинству погибших за этот период выделяются Россия, Франция, Турция.

В эти же годы происходило немало национально-освободительных и гражданских войн, которые унесли также десятки и сотни тысяч человеческих жизней.

Гражданские и национально-освободительные войны XIX века в США, Испании, Португалии, Греции, Франции, Польше, Венгрии и других странах унесли с собой более 280 тыс. человеческих жизней.

Только в годы Гражданской войны в США погибло более 130 тыс. человек.

На протяжении XIX века проходили и колониальные войны, в которых участвовали Англия, Франция, Испания, Италия и другие страны.

Общее количество только солдат и офицеров европейских армий, убитых в колониальных войнах за 1815—1897 гг. составило 106 тыс.

Начало XX века (еще до первой мировой войны) также характеризуется войнами между отдельными государствами, в которых погибло большое количество людей.

Только русско-японская война (1904—1905 гг.) унесла около 32 тыс. жизней русских солдат и офицеров и более 47 тыс. японских.

В других войнах, включая итало-турецкую (1911—1912 гг.), Балканские войны (1912—1913 гг.) погибло около 130 тыс. человек.

В эти годы имели место и колониальные войны.

В целом же прошлое столетие с военной точки зрения характеризуется локальными войнами, не переставшими в общеевропейские войны.

И тем не менее, количество убитых и умерших от ран во всех войнах этого периода было довольно значительным.

Достаточно отметить, что за 1815—1914 гг. в войнах европейских стран погибло около 1 млн. человек. Одна Россия потеряла более 190 тыс. человек. В целом же, главные потери приходились на страны Восточной Европы. На армии России, Турции, Балканских стран приходится более половины всего числа убитых и умерших от ран во всех европейских странах.

Наряду с человеческими жертвами, войны XIX века нанесли огромный материальный ущерб государствам, отбросив некоторые из них в своем развитии на десятки лет назад.

Еще не оправившись в достаточной степени от последствий этих войн, мир стал целенаправленно вползать в более разрушительную по всем своим последствиям Первую мировую войну.

Первая мировая война и ее последствия

Первая мировая война оставила глубокий след в истории человечества. Это была всемирная война невиданного ранее масштаба и разрушительной силы. По своим масштабам и последствиям Первая мировая война не имела себе равных во всей предшествующей истории человечества. Она длилась 4 года 3 месяца и 10 дней (с 1 августа 1914 г. по 11 ноября 1918 г.), охватив 38 стран с населением свыше 1,5 млрд. чел.

В странах Антанты было мобилизовано около 45 млн. человек, в коалиции Центральных держав — 25 млн. чел., а всего не менее 70 млн. человек.

Наиболее работоспособная часть мужского населения была изъята из материального производства и брошена на взаимоистребление друг друга.

По истории Первой мировой войны написана обширная литература, изданная в отдельных странах в различные периоды историографии.

Большой объем литературы имеется на русском языке, в том числе переводной. Значительная часть этой литературы посвящена военным операциям, отдельным кампаниям Первой мировой войны.

В той или иной степени в Первой мировой войне участвовало около 40 государств. На одной воюющей стороне были так называемые Центральные державы, то есть Германия, Австро-Венгрия, Турция и Болгария, образующие Германский блок.

Им противостояла широкая коалиция государств: антигерманский блок, куда входили: Англия, Франция, Россия, Италия, Сербия, Черногория, Греция, Румыния, США, Бельгия, Португалия, Япония и др.

Война имела катастрофические последствия для народного хозяйства всех стран, она мобилизовала все их материальные ресурсы.

Промышленность воюющих государств, переключенная на военные рельсы, произвела в эти годы огромное количество военной продукции. Для военных нужд использовался почти весь транспорт. Рост военного производства достигался в основном за счет мирных отраслей промышленности и чрезмерного перенапряжения всего народного хозяйства. Все это привело к нарушению пропорции между отдельными отраслями производства, а в конечном итоге – расстройству экономики. Особенно сильно было подорвано сельское хозяйство, посевные площади сократились, упала урожайность, резко уменьшилось поголовье скота. Война требовала колоссальных финансовых затрат.

Общая стоимость Первой мировой войны по оценкам некоторых ученых составляет почти 360 млрд. долларов золотом.[3]

В ходе войны произошло массовое уничтожение материальных ценностей, общая стоимость которых составила почти 60 млрд. рублей.

Наибольшие потери понесли Германия, Россия, Франция, Австро-Венгрия, около 70% всех потерь.

Наиболее трагическими последствиями этой войны была гибель миллионов людей. Число только убитых в этой войне 1914—1918 гг. по странам анти-

[3] Большая Советская Энциклопедия. Т.19. 1975. С 351.

германского блока составило более 3,5 млн. человек, из которых на долю России пришлось 1,200 тысяч человек.

По данным исследователей, количество убитых, раненых в годы Первой мировой войны составило не менее 10 млн. человек.

Окончание Первой мировой войны, к сожалению, не означало, что в последующей истории народы больше не столкнутся с войной.

Конечно, масштабы и характер военных столкновений в период между Первой и Второй мировыми войнами не были столь крупными. Тем не менее, и в этот период были отдельные войны, которые также принесли народам неисчислимые страдания, разрушения народного хозяйства, гибель десятков и сотен тысяч людей.

Кровопролитной войной для России оказалась Гражданская война и иностранная интервенция (1918—1922 гг.). Только боевые потери Красной Армии с 1918 по 1922 гг. составили более 631 тыс. человек.

Происходившие в эти же годы греко-турецкая война (1919—1922 гг.), итало-абиссинская война (1935—1936 гг.), война в Испании (1936—1939 гг.) унесли более сотни тысяч человеческих жизней.

Всего же в период между двумя мировыми войнами в войнах Европейских государств общее количество безвозвратных потерь составило около 800 тыс. солдат и офицеров.[4]

Хотя масштабы этих войн по сравнению с первой мировой войной были не столь крупными, тем не менее они несли народам огромный ущерб, лишили жизни сотни тысяч людей.

Казалось бы, после всего этого, народы надолго забудут, что такое война, предпримут все возможное для того, чтобы не допустить ее повторения.

Однако и этот опыт мало чему научил отдельные государства.

Мир стал втягиваться целенаправленно и последовательно в новую военную пучину, масштабы и последствия которой были несравнимы с тем, с чем столкнулось человечество в предыдущих войнах.

Вторая мировая война и ее последствия

Виновник Второй мировой войны — империализм, его главная ударная сила — германский фашизм.

Нацистская Германия и государства фашистско-милитаристского блока стремились насильственно, силой оружия проложить путь к мировому господству, пытались лишить многие народы свободы и независимости, ввергнуть человечество в мрачную ночь варварства и мракобесия.

В истории Второй мировой войны можно выделить несколько периодов или этапов. Такими периодами были: начало войны, связанное с вторжением немецких войск в страны Западной Европы (сентябрь 1939 г.— июнь 1941 г.); нападение фашистской Германии на СССР, начало и ход Великой Отечественной войны Советского народа (1941—1945 гг.).

---

[4] Урланис Б. Указ. соч. С. 181, 185, 193.

В рамках Второй мировой войны можно выделить также ряд периодов, связанных с коренным переломом хода войны: изгнание войск фашистского блока за пределы СССР, создание второго (1944 г.) фронта, освобождение от оккупации стран Европы, полный крах нацистской Германии, ее безоговорочная капитуляция (май 1945 г.)

И наконец, завершающим периодом второй мировой войны был разгром милитаристской Японии и окончания войны (сентябрь 1945 г.).

Исторические факты со всей убедительностью свидетельствуют о том, что фашистский блок вел захватническую, несправедливую войну.

Политические цели захватчиков были антидемократическими, антигуманными по замыслу и содержанию, варварскими по способам достижения. Особую ненависть немецко-фашистские захватчики питали к Советскому Союзу, его народам.

Совокупные материальные издержки на подготовку и ведение войн, происходивших в первой половине XX в., включая первую и вторую мировую войну, а также на ликвидацию последствий этих войн составили около 5 триллионов долларов. Подавляющая часть этой астрономической суммы — 4 трлн. долларов — приходится на Вторую мировую войну.

Вторая мировая война характеризовалась стремительным ростом финансовых расходов на военные цели. Если в Первую мировую войну совокупные военно-бюджетные расходы составили 208 млрд. долларов, то в годы Второй мировой войны они достигли 1 триллион 117 миллиардов долларов.

В целом в годы Второй мировой войны доля военных расходов достигала: в национальном доходе США — 43,4%, Англии — 55,7%, Германии — 67,8%, Японии — 49,7%. Прямые военные расходы СССР достигли 55% национального дохода.[5]

Значительную часть военных издержек составили потери, вызванные разрушениями и уничтожением материальных ценностей. Общая стоимость материальных ценностей во всех воевавших странах превышала 316 млрд. долларов.

Особый урон был нанесен Советскому Союзу. Фашисты подвергли варварскому разграблению временно оккупированные области СССР. Отступая, они применяли тактику «выжженной земли».

Огромным был ущерб от прямого уничтожения и разрушения материальных ценностей на территории нашей страны. Он составил почти 41% всех потерь участвовавших в войне стран. Захватчики полностью или частично разрушили и сожгли 1710 городов и поселков, более 70 тыс. сел и деревень, свыше 6 млн. зданий, лишив крова около 25 млн. человек, разрушили около 32 тыс. крупных и средних промышленных предприятий и 65 тыс. железнодорожных путей, разорили около 2 тыс. совхозов, 2890 машинно-тракторных станций. Колоссальный урон был нанесен сельскому хозяйству.

В истории человечества Вторая мировая война была не только самой разрушительной, но и самой кровопролитной. Из более чем 110 млн. человек, мобилизованных в вооруженные силы, десятки миллионов были убиты, получили ранения, остались инвалидами.

---

[5] «Вторая мировая война. Итоги и уроки». М. 1985. С. 210.

Резко возросли потери гражданского населения. Они составили почти половину общих потерь в то время, как в Первую мировую войну этот индекс равнялся 5%.

Точно установить число погибших военнослужащих и гражданских лиц очень трудно. Это во многом объясняется тем, что отсутствуют полные статистические данные о потерях населения за период Второй мировой и Великой Отечественной войн.

Кроме того, необходимо учитывать, что фашистское руководство, стремясь скрыть масштабы своих злодеяний на оккупированных территориях, умышленно искажало людские потери. В результате имеются значительные расхождения в оценках количества погибших.

Общепризнанным считается, что в годы Второй мировой войны погибло около 55 млн. человек.

В первый период Второй мировой войны Германия, до нападения на СССР, захватывая поодиночке одну страну за другой, добивалась преобладающего численного превосходства над противником.

Желая изобразить перед немецким народом, якобы, «бескровность» войны, нацистская пропаганда публиковала заниженные, искаженные цифры потерь Германии и ее союзников.

В октябре 1939 г., после разгрома Польши, Гитлер в своей речи в Рейхстаге привел следующие цифры потерь немцев в войне с Польшей:

10572 убитых, 30322 раненых, 3409 пропавших без вести.

Позже нацистская печать сообщила, что захват Норвегии обошелся им, якобы, всего в 1317 чел убитыми (не считая 2375 чел., погибших в пути), захват Греции — в 1484 чел. Убитыми и пропавшими без вести, победа над Францией — в 27074 убитыми.

По официальным немецким данным, за первый год войны людские потери Германии составили 39 тыс. убитыми, 143 тыс. ранеными, 24 тыс. пропавшими без вести, а всего следовательно — 206 тысяч человек.[6]

В лице Советского Союза немецкие войска встретили мощного противника, способного наносить им сокрушительные удары.

Только за период Московской битвы — с 6 декабря по 27 декабря 1941 г.— немецкая армия потеряла убитыми около 120 тыс. солдат и офицеров.

По окончании Сталинградской битвы было подобрано и похоронено 147 тыс. 200 убитых немецких солдат и офицеров и 47 тыс. 700 убитых советских солдат и офицеров. В последующих сражениях немецкие войска несли такие же тяжелые потери.

Если в период захвата всей Западной Европы в официальных немецких публикациях потери исчислялись тысячами и максимум десятками тысяч, то в первые месяцы войны с СССР Германия перешла на счет своих потерь в сотнях тысяч человек.

Сотнями тысяч человеческих жертв исчислялись также потери со стороны Советского Союза и его союзников по антигитлеровской коалиции.

---

[6] Урланис Б. Указ. соч. С. 195.

Самые большие потери в годы Второй мировой войны выпали на долю государств Европы. Здесь погибло не менее 40 млн. человек, значительно больше чем на других континентах вместе взятых.

В результате, не только во время войны, но и в послевоенные годы почти во всех европейских странах ухудшились условия существования и демографического развития народов.

Если в 1938 г. численность населения Европы составляла немногим более 390 млн. чел., то в 1945 г.— 380, 9 млн. человек (без Советского Союза). Если бы не война, при прежних показателях рождаемости и смертности, за эти годы оно возросло бы примерно на 12 млн. человек.

Война серьезно деформировала возрастную, половую и семейно-брачную структуру населения не только европейского континента.

Не менее половины людских потерь в Европе приходится на Советский Союз. Они составляют свыше 20 млн. человек.

Из этого количества значительная часть приходится на гражданское население, погибших в гитлеровских лагерях смерти, в результате фашистских репрессий, болезней и голода, от налета авиации, артобстрелов и т. д. Страна лишилась большей части трудоспособного и производительного населения, обладавшего опытом и профессиональной подготовкой.

Тяжелая демографическая ситуация сложилась после войны в Польше, Югославии, потерявших значительную часть своего населения: Польша — 6 млн., Югославия — 1,7 млн. человек.

Война привела к большим потерям и самой Германии — свыше 13 млн. чел. убитыми, ранеными, пропавшими без вести. Италия потеряла только погибшими 500 тыс. человек. Потери таких стран, как Франция — 600 тыс., Великобритания — 370 тыс., хотя и меньше чем ряда других государств-участников Второй мировой войны, но они также оказали отрицательное воздействие на послевоенное развитие этих стран.

Немало погибших в эти годы было и среди населения Азии. Число убитых и раненых в Китае составило свыше 5 млн. человек, Япония потеряла 2,5 млн. военнослужащих. Из гражданских лиц, погибших в Японии в военное время, большая часть — свыше 270 тыс. человек — это жертвы американских атомных бомбардировок городов Хиросима и Нагасаки.

По сравнению с Европой и Азией другие континенты понесли в годы Второй мировой войны значительно меньшие людские потери.

В целом они составили 400 тыс. человек, из которых США потеряли около 300 тыс. чел. погибшими, Австралия и Новая Зеландия — свыше 40 тыс. чел., народы Африки — 10 тыс. чел.

В годы Второй мировой войны многие сотни тысяч военнопленных и миллионы мирных граждан были уничтожены на оккупированных немецко-фашистскими и японскими захватчиками территориях.

Расстрелы, отравления в газовых камерах, избиения, пытки, чудовищные медицинские эксперименты, принуждения к непосильной работе — все это вело к массовому уничтожению людей.

Достаточно отметить, что из 18 млн. граждан Европы, оказавшихся в концентрационных лагерях, гитлеровцами было истреблено свыше 11 млн. человек.

Война оказала большое влияние ни только на процессы естественного воспроизводства людей во всех странах мира, но и на их межгосударственную и внутреннюю миграцию.

Наступление фашистской армии привело к перемещению народов почти во всей Европе. Вызванная войной миграция, сопровождавшаяся огромными лишениями и тяготами, способствовала повышению смертности и снижению рождаемости.

Вторая мировая война внесла серьезные изменения в структуру народонаселения во всем мире.

Для ряда стран демографические последствия войны стали одним из наиболее неблагоприятных факторов их дальнейшего развития.

Вторая мировая война по своим катастрофическим последствиям намного превзошла Первую мировую войну, в том числе: по числу человеческих жертв, затраченным материальным ресурсам, напряженности экономических усилий, по тяготам и лишениям, которые пришлось вынести народам.

Опыт Второй мировой войны со всей убедительностью напоминает, что не только сама война и ее последствия, но и подготовка к ней, гонка вооружений ведут к серьезному обострению экономических и социальных противоречий в мировой истории, невосполнимым людским потерям.

Они с честью выполнили свой интернациональный долг

Ушедший в прошлое XX век, навсегда останется в памяти человечества как один из самых жестоких и беспрецедентных за всю историю мировых цивилизаций. Помимо двух войн мирового масштаба, вовлекших в свою орбиту 38 и 61 государство соответственно, он принес человечеству сотни локальных войн и вооруженных конфликтов, в которых погибло несколько десятков миллионов человек.

После окончания Второй мировой войны началась «холодная война», которая пришла к нам извне и породила сотни локальных войн и вооруженных конфликтов на планете. В 30-ти из них — на территории 17-ти стран четырех континентов принимали участие и погибали советские войны.

Четвертый том книги Памяти посвящен нашим соотечественникам — землякам, жителям Адыгеи, павшим на поле брани в мирное время, после окончания последней мировой войны.

Войны и вооруженные конфликты мирного времени проходили в разных странах, на различных континентах, преследовали различные цели и задачи, далеко не всегда близкие и понятные воевавшим. Тем не менее, они унесли тысячи жизней советских солдат и воинов Российской Федерации.

За десятки тысяч километров от родного дома шли бои, далеко на чужбине находятся места захоронений многих советских и российских солдат и офицеров.

Долгие годы сведения об участии наших соотечественников в локальных войнах и вооруженных конфликтах второй половины XX века носили секретный характер, а тема военной летописи Отечественной истории этого периода была «нежеланной» и закрытой для публичного обсуждения.

Российские солдаты и офицеры сражались и умирали, защищая как пограничные рубежи нашей страны, так и далеко за ее пределами, участвуя в оказании помощи странам и народам, боровшимся за завоевание и сохранение своей национальной независимости — в Китае и Северной Корее, в странах Индокитайского полуострова, Лаосе, Камбодже, Вьетнаме, Бангладеш, на Кубе, в странах Африки, Алжире, Мозамбике, Анголе, Эфиопии, на Ближнем и Среднем Востоке, в Египте, Йемене, Сирии, Ливане, в Венгрии, Чехословакии, Афганистане...

В этой книге — впервые в отечественной историографии приводятся наиболее полные сведения об участии, количестве погибших военнослужащих, поименный список павших в боях, умерших и пропавших без вести жителей нашей республики в войнах, в которых сражались советские и российские войска после 9 мая 1945 года.

Почему, как и ради чего оказался вдали от Родины советский солдат, за что он сражался и умирал? В книге Памяти Российской Федерации, 10-м томе приводится Приложение к Федеральному закону о ветеранах от 16 декабря 1994 года с перечнем государств, городов, территорий и периодов ведения боевых действий с участием граждан Российской Федерации.

Вот выдержки из него: «**Боевые действия в Китае:** с марта 1946 года по апрель 1949 года; март — май 1950 года (для личного состава группы войск ПВО); с июня 1950 года по июль 1953 года (для личного состава воинских подразделений, принимавших участие в боевых действиях в Северной Корее с территории Китая).

Боевые действия в Венгрии: 1956 год.

Боевые действия в Алжире: 1962—1964 годы.

Боевые действия в Египте (Объединенная Арабская Республика): с октября 1962 года по март 1963 года; июнь 1967 года; 1968 год; с марта 1969 по июль 1972 года; с октября 1973 года по март 1974 года; с июня 1974 года по февраль 1975 года (для личного состава тральщиков Черноморского и Тихоокеанского флотов, участвовавших в разминировании зоны Суэцкого канала).

Боевые действия в Йеменской Арабской Республике: с октября 1962 года по март 1963 года; с ноября 1967 по декабрь 1969 года.

Боевые действия во Вьетнаме: с января 1961 по декабрь 1974 года.

Боевые действия в Сирии: июнь 1967 года: март—июль 1970 года; сентябрь—ноябрь 1972 года; март—июль 1970 года; сентябрь—ноябрь 1972 года; октябрь 1973 года.

Боевые действия в Анголе: с ноября 1975 по ноябрь 1979 года.

Боевые действия в Мозамбике: 1967—1969 годы; с ноября 1975 года по ноябрь 1979 года.

Боевые действия в Эфиопии: с декабря 1977 по ноябрь 1979 года.

Боевые действия в Бангладеш: 1972—1973 годы (для личного состава кораблей и вспомогательных судов Военно-Морского Флота СССР).

Боевые действия в Лаосе: с января 1960 года по декабрь 1963 года; с августа 1964 года по ноябрь 1968 года; с ноября 1969 года по декабрь 1970 года.

Боевые действия в Сирии и Ливане: июль 1982 года».[7]

Во всем этом списке выделяются три направления:

— вооруженная защита территориальной целостности СССР;
— оказание военной помощи странам и народам, боровшимся за завоевание или сохранение своей национальной независимости;
— участие советских военнослужащих в боевых действиях, ставших результатом акций высшего политического руководства СССР, направленных на удержание союзников в Организации Варшавского Договора.

С течением времени можно критически переосмысливать прошлое, переоценивать политическую целесообразность или соответствие национальным интересам России участие ее граждан в тех или иных конфликтах, войнах и многое другое.

«Подвергаться сомнению может все, кроме одного — поведения советского солдата, выполнявшего свой священный долг перед Родиной. Сейчас трудно, да и почти невозможно, представить, что чувствовали они, умирая под чужими фамилиями и в чужой форме в небе Кореи, в аравийских пустынях, в джунглях Вьетнама или на улицах и площадях старинного Будапешта.

Были ли они уверены до конца в правоте своего дела, или в чем-то сомневались, были ли готовы к подвигу и шли на него осознанно, или погибали случайно, застигнутые врасплох? На эти вопросы ответа нет, да он сейчас, наверно, и не важен.

Важно другое: **эти люди, взяв в руки оружие и приняв присягу на верность Отчизне, выполнили свой воинский долг до конца**. И никакой другой оценки, никакого другого отношения к себе, кроме преклонения и глубочайшего уважения, кроме признательности и благодарности они испытывать не должны и не будут» – пишет руководитель авторского коллектива всероссийской Книги Памяти доктор исторических наук, профессор, академик РАЕН В. Вартанов.

В локальных войнах и вооруженных конфликтах после Великой Отечественной войны советские безвозвратные потери составили 2035 человек, в том числе погибли, пропали без вести, умерли от ран и болезней: в Анголе — 11, в Эфиопии — 33, в Египте — 49, на советско-китайской границе — 60, на Кубе — 69, в Чехословакии — 98, в Корее — 315, в Венгрии — 707 человек, в Китае — 936. В одном только Афганистане (1979— 1989 гг.) Россия потеряла 13.833 тысячи своих сыновей и дочерей.

Среди них — есть и наши земляки из Адыгеи. Вы найдете в этой книге их имена.

Чечня — общая боль России

«Неизвестный солдат — Кавказской войны» — под таким названием опубликованы потери российских войск: погибшие, пропавшие без вести, пленен-

[7] Книга Памяти. Российская Федерация. Т. 10. М. Патриот. 1999. С. 8.

ные в ходе российско-чеченской кампании 1994—1996 гг., в докладе правозащитного центра «Мемориал».

Любые войны начинают и заканчивают политики.

С начала 90-х годов XX столетия Россия приступила к радикальным реформам. Одно из основных направлений политических изменений в России, ставшей на путь реформизма, составляют проблемы федерализма и региональных отношений. В стране был объявлен отказ от принципа унитаризма (строгой централизованности) и провозглашен переход к принципам федерализма. Однако условия этого перехода не были подготовлены должным образом, фактически они не были продуманы.

На практике это привело к усилению сепаратистских тенденций, создавших угрозу государственной целостности и национальной безопасности России, были разорваны внутриэкономические связи.

Война в Чечне неразрывно связана с глубокими изменениями в мире, развалом мощной державы — СССР, социально-экономическими и политическими противоречиями, вызванными реформами в России, обусловившими глубокий антагонизм в общественных отношениях. «Установка» бывшего российского президента Б. Н. Ельцина «берите столько суверенитета, сколько можете унести»...оказалась направленной и на ослабление Москвы, как союзного центра, но, прежде всего, на развал самого Союза Советских Социалистических Республик. Стандартный сговор беловежской «тройки», не определенные параметры суверенитета вызвали к жизни в бывших советских республиках почти перманентные межэтнические конфликты, выросшие в вооруженные столкновения и унесшие тысячи жизней.

На территории огромной державы вспыхнули «горячие точки», охватившие пламенем территорию, на которой семьдесят лет мирно жила новая полиэтническая общность — советский народ, гордившийся дружбой народов СССР и традициями интернационального самосохранения: Карабах, Азербайджан, Абхазия, Грузия, Осетия, Приднестровье, Таджикистан, Прибалтика, Чечня... В едином стремлении — развалить СССР как многонациональное государство — объединились интересы некоторой части политического истеблишмента России с политиками Востока и Запада, с их борьбой за «жизненные интересы» и демократические ценности цивилизованного мирового сообщества.

1 ноября 1991 г.— день официального объявления о статусе Чеченской Республики в составе Российской Федерации. 5 городов, 20 сельских районов, 400 населенных пунктов с проживавшими в них 1 миллионом человек, 70% из которых — чеченцы. Это Ичкерия конца 1991 года.

К войне на Северном Кавказе Россия и Чечня шли почти 4 года. В основе чеченского конфликта лежит столкновение интересов криминально-мафиозных группировок центра и Чечни прежде всего из-за нефти.

Чечено-Ингушетия давала 6% совокупного ВНП СССР. После распада СССР удельный вес Чечни в ВНП вырос до 10—12 %.

По территории Чечни проходят важные нефтепроводы к портам Черного моря, в том числе и от крупнейшего в СНГ месторождения нефти — Тензинского.

Финансово-экономические и политические элиты Москвы и Грозного неизбежно сталкивались в борьбе за стратегическое сырье — нефть, и это являлось стимулятором усиления военного противостояния, в которое все более активно вмешивались внешние силы.

В условиях, когда до 60% бывшей государственной собственности оказалось в руках крупных собственников, обладающих большими экономическими, политическими и финансовыми возможностями, в условиях хаоса и неопределенности, слабости власти, разворачивается борьба за раздел сфер влияния и контроль над источниками сырья как в центре, так и в регионах.

Мафиозно-криминальные группы с сепаратистскими устремлениями в Ичкерии предприняли активные меры к тому, чтобы сформировать настрой местной политической элиты с целью получить возможность «независимой» эксплуатации региональных ресурсов и богатств.

Начиная с 1991 года в Чеченской республике царят хаос и произвол. Вывод из Чечни частей Российской Армии, огромное количество брошенного оружия, боевой техники, снаряжения, складов боеприпасов, а также оставленные гарнизоны, комплексы зданий Министерства Обороны Российской Федерации создали предпосылки для формирования собственных чеченских вооруженных сил и подготовки к войне. Так была заложена основа и материальные предпосылки для создания чеченской армии и предпосылок вооруженного конфликта.

10 лет назад Чечня не имела собственных вооруженных сил, оружия и военной техники, органов управления и центров подготовки военных кадров.

Однако уже к началу первой чеченской кампании Д. Дудаев располагал значительной боевой силой: две бригады, семь отдельных полков, три отдельных батальона с личным составом около 5—6 тысяч, доукомплектованным за 5—7 суток до 15—20 тысяч человек. В населенных пунктах были созданы «отряды самообороны» численностью до 30 тысяч человек.

Это была армия, хорошо вооруженная российской техникой и боеприпасами: 42 танка, 66 БТР, 123 орудия и минометов, 40 средств ПВО, 42000 единиц стрелкового оружия[8]

Захват власти Дудаевым, отражавшим интересы агрессивно-националистических группировок Ичкерии, провозглашение в феврале 1992 года независимости Чечни и объявление ею намерения строить свою армию вызвали в России протесты общественных сил.

Однако в мае 1992 года вступивший в должность министра обороны Российской Федерации П. С. Грачев приказал командующему Северокавказским округом выделить 50% оружия, находящегося на территории Чечни, Д. Дудаеву. По существу, в руках Д. Дудаева оказалось 90% находившегося там оружия. **Политическое и военное руководство России тем самым благословило милитаризацию Чечни, хотя было ясно, что она своим острием будет направлена против общероссийских интересов.**

Не оцененная Центром в полной мере опасность строительства Чечней своей армии, неспособность легитимным путем пресечь этот процесс в самом

[8] Трошев Г Н. Моя война. Чеченский дневник окопного генерала. М. 2001 С. 11

начале, фактически содействовали созданию предпосылок для возникновения опасного военного конфликта на Юге России.

Важнейшую роль в урегулировании чеченского конфликта играют вопросы об определении статуса Чечни в составе Российской Федерации и восстановлении конституционного порядка на ее территории, теснейшим образом связанные между собой. Понятно, что при условии полного национального самоопределения Чечни в качестве независимого государства речи об установлении правопорядка в соответствии с Конституцией Российской Федерации идти не может. В данный момент реализация этих задач напрямую зависит от результатов продолжавшихся силовых антитеррористических операций.

Одна из важнейших задач в урегулировании чеченской проблемы — это соглашение между федеральным центром и Чечней — это соглашение о восстановлении ее статуса в качестве национальной автономной республики в рамках Российской Федерации. Однако можно полагать, что это произойдет не ранее, чем на чеченской территории прекратится партизанская война и будут полностью разгромлены основные бандформирования, восстановлены структуры местной администрации и правопорядка, а также общероссийское правовое поле.

Поскольку выход Чечни из состава Российской Федерации не отвечает ни чеченским, ни российским интересам, представляется, что договоренность между сторонами о статусе Чечни в качестве субъекта Российской Федерации обязательно будет достигнута.

Разжигание военного конфликта стимулировалось самим характером радикальных реформ, проводившихся в России в 90-х годах XX века, реформ, выгодных 8—10% населения и чуждых подавляющему большинству россиян. Одновременно подталкивали к войне обе стороны и объективные факторы: «амбициозность, силовое мышление, произвольное использование власти, стремление попасть на скрижали истории и т. п.»[9]

Война со стороны Чечни отражает интересы националистов, тейповой иерархии, главарей наркомафии и финансового рэкета, а также ложно понятые идеи стремления к свободе, реально независимой тейповой демократии.

Признаки агрессивности, незаконности, нарушения международных норм и правил ведения войны, стремление перенести войну вглубь России, развертывание массового терроризма против мирных россиян и диверсии, перенесение центра тяжести противоборства в Грозный и другие населенные пункты, расчеты прикрыться мирным населением, проявления неописуемой жестокости и к своим и к «федералам» — все это проблемы и общая боль России.

Только по официальным сводкам Министерства внутренних дел Чечни, с июня по август 1995 года было совершено около 1400 тяжких уголовных преступлений — убийств, изнасилований, грабежей. Фактически «независимость» Чечни обернулась разрухой, разбоем и всеобщим обнищанием мирных жителей республики, а наживались только бандформирования и их лидеры, прикрывавшие свои позорные деяния ваххабитской риторикой.

[9] Серебрянников В. В. Чеченский кризис. М. 1995.

В диверсионных школах и лагерях боевиков была развернута подготовка будущих террористов. Этот процесс активизировался уже после Хасавюртских соглашений, которые еще сильнее затянули узел кавказских проблем.

В середине 1997 года в выступлении перед выпускниками одной из таких школ Салман Радуев дословно произнес: «Братья и сестры, сегодня вы выходите из стен нашей школы. Четыре месяца ваши учителя обучали вас искусству диверсий, подкупа, распространения слухов и многому другому. Вы все принимали участие в святой войне за независимость Ичкерии, и не важно что среди вас не только чеченцы и мусульмане. Ичкерия стала их настоящей родиной, в борьбе за свободу которой они проливали кровь. Живут они по законам шариата. Они наши братья.

Уже завтра некоторые из вас приступят к выполнению своих заданий. Ваша задача — сеять смертельный ужас среди тех, кто продал Аллаха. Они каждый час должны чувствовать холодную руку смерти. Среди всех военных, которые пока находятся на нашей территории необходимо посеять рассеянность и страх.

Захватывайте их в заложники и убивайте. Аллах все простит, а на крики политиков внимания не обращайте — это не более чем шумовая завеса.

Особое задание тем, кто осядет в России и в соседних государствах. Ваша задача — внедриться во властные структуры, административные и финансовые органы. Ваша задача — дестабилизировать обстановку, экономику и финансы. Создавайте базы, подбирайте людей, ждать долго не придется. Если до весны Ичкерия не получит полной свободы и независимости, мы нанесем удары практически во всех крупных промышленных городах.

В своей работе обращайте внимание на казачество. Это наши давние и самые страшные враги. Но Аллах милостив — большинство атаманов продажны и алчны... Под крышей казачества создавайте совместные предприятия и затягивайте их в финансовую яму.

... Необходимо обратить внимание на районы, где находятся войска (солдаты и офицеры голодные, они продадут любое оружие),— это Кочубеевский район, Невинномысск, Шпаковский район, Ставрополь, Буденовск, Нефтекумский район. Необходимо составить списки тех офицеров-контрактников и особенно казаков, кто принимал хоть самое малое участие в войне. Они подлежат уничтожению в первую очередь.

Вам необходимо обливать грязью тех русских, которые настроены патриотически. Их очень легко обвинить в фашизме, антисемитизме и национализме. Тех иноверцев, которые хотят стать под Святое знамя Пророка, необходимо вязать кровью. У них тогда нет пути назад.

Необходимо расширять сеть мусульманских школ и принимать туда не только правоверных. Дети — тесто: кто лепит, тому и будут служить. Используйте бездуховность русских.

На территории национальных республик сейте национальную рознь. Стравливайте националов и русских. Любую вину сваливайте на русских. Тех националов, которые не хотят жить по законам шариата,— уничтожать, а вину валить на русских.

Те кто внедряется во властные структуры должны всячески дезорганизовывать работу административных органов. Но творите не своими руками, а руками русских — пусть они отвечают перед своим законом. Вы должны быть вне всяких подозрений...Русские (как властные так и финансовые структуры) коррумпированы, многие находятся на содержании местных мафий. Необходимо занимать лидирующие роли в этих мафиозных структурах. В своей работе на местах опирайтесь на чеченский, цыганский, дагестанские, корейские общины. Через них вы будете получать все необходимые инструкции и деньги».[10]

Убийства и грабежи, наркомания и разбой стали в мусульманской республике Ичкерия обыденными явлениями, для которых не были преградой ни суровые законы шариата, ни добрые традиции почитания старших. **За три года «независимости» чеченский народ оказался в тяжелейшем положении: разруха, нищета, массовая безработица, годами не выплачиваемая заработная плата, закрытые школы, отсутствие медикаментов и оборудования в больницах, неработающие предприятия, нехватка электроэнергии, газа, массовый выезд местной интеллигенции...** А преступники, наемные убийцы, получавшие «дивиденды» из-за рубежа, ни в чем не испытывали нужду, обогащались, жили в роскошных домах, разъезжали на престижных иномарках... **Главной мишенью ошалевших от вседозволенности сепаратистов стали «инородцы»: 350 тысяч русских, побросав нажитое годами работы в Чечне, покинули ее. Те же, кто остался, испили до дна горькую чашу. По официальным данным Миннаца, после первой войны в Чечне казнены более 21 тысячи русских**, летом 1999 г. зверски замучен последний русский из станицы Шелковской. 90-летнего старика «дипломированные» террористы зарезали после долгих пыток ножницами для стрижки овец.

За последние годы чеченские бандиты захватили более 100 тысяч квартир и домов, принадлежавших русским, дагестанцам, людям других национальностей. **Почти 50 тысяч своих соседей они обратили в рабство, заставили работать на строительстве высокогорной дороги через Главный кавказский хребет в Грузию, на самостоятельных нефтеперегонных заводах, на обработке маковых и конопляных плантаций.**

Казалось, навсегда остались в истории и русской литературе словосочетания «Кавказский пленник» и «Кавказская война». Однако 26 ноября 1994 года они снова ворвались в жизнь, когда чеченский кризис из «специальной операции» перерос в открытую войну. Пленениями сопровождались все ее этапы: ввод войск, новогодний штурм Грозного федеральными войсками, «зачистки» равнинных сел, бои в горах... и сегодня более тысячи солдат, по неутонченным данным находятся в плену. Список погибших — 4379 человек — включает в себя ведомственные списки (опубликованные МО и ВВ МВД), а также сотни не попавших в эти официальные списки солдат. Сведения о пропавших без вести и пленных собраны более чем по 60 источникам и сверены в ходе работы соответствующей комиссии Государственной Думы Российской Федерации, в Чечне, во взаимодействии с группой розыска штаба объединенной группировки федеральных сил.

[10] Трошев Г Н. Указ. соч. С. 143—145.

В передаче Владимира Познера «Времена» 7 апреля 2001 года в выступлении Г Зюганова прозвучала цифра: в Чечне погибло 12 тысяч человек.

В сентябре—октябре 1996 г. были обнародованы цифры потерь российской армии и внутренних войск в чеченской войне, Министерством Обороны и Главным управлением командующего внутренними войсками были опубликованы мартирологи. Однако ясность в вопрос о количестве погибших до сих пор не внесена. Сравним две цифры: сведения о погибших военнослужащих МО из штаба Объединенной группировки – 2846 и списка, опубликованного в «Красной звезде» — 2941. Последние поименные списки содержат 4379 человек (на 30 мая 2002 года) — на 270 больше, чем опубликованные сведения на октябрь месяц 2001 года.

Кто эти люди? Какими они были: сыновьями, братьями, отцами, любимыми? Студентами или работающими? Сколько их? Кто назовет последнюю точную цифру? Кто «утешит» мать, наконец-то разыскавшего останки своего сына?

Велика Россия по территории. Богата она сынами. Могуча она по духу, который не истреблен за полтора десятилетия «реформ». Сегодня народ России ежегодно уменьшается почти на 1 миллион человек. Страшная цифра, которая объясняется индифферентным термином «депопуляция». А молодежь репродуктивного возраста гибнет, остается искалеченной и морально и физически. И все же, несмотря ни на какие тяготы и лишения, российские войны в основном своем большинстве остаются верными долгу и присяге на верность Отчизне.

В своем чеченском дневнике «Моя война» окопный генерал Геннадий Николаевич Трошев пишет: «...Даже после кровопролитных январских боев за Грозный отмечался высокий боевой настрой. Многие военнослужащие, лицом к лицу встретившись с озверелым врагом, резко изменили свою оценку происходящих событий.

Вчерашние «пацифисты» теперь с одобрением относились к чрезвычайным мерам, то есть силовым, военным методам наведения конституционного порядка в Чечне. Если солдаты, не участвовавшие непосредственно в зимне-весенних боях, по данным военных психологов и социологов, в большинстве своем индифферентно, «без внутреннего горения» выполняли свой воинский долг, то **среди личного состава 131-й бригады и 19-й дивизии (побывавших в самом пекле), более половины соотнесли необходимость «войны» с личными убеждениями и долгом перед Родиной.**

На войне есть все — и трусость, и глупость, и недостойное поведение военнослужащих и ошибки командиров. Но это не идет ни в какое сравнение с мужеством и героизмом, самоотверженностью и благородством российского солдата. Ему мы обязаны всем лучшим, что есть в нашей военной истории... Нашему российскому солдату нужно в ноги поклониться за то, что вынес на себе тяжелейший груз военных испытаний и не сломался, не пал духом».

Почти десять лет на Юге России – в Чечне идет кровопролитная война, принесшая боль и страдания россиянам из самых отдаленных субъектов Российской Федерации, в том числе и в чеченские семьи. За эти годы Чечня действительно превратилась в испытательный полигон для международных

террористических организаций, религиозных радикалов различного толка — фанатов, наркодельцов, хорошо оплачиваемых волонтеров, зарабатывающих на жизнь убийством наших сограждан. Сепаратизм действительно слился с терроризмом, имеются общие центры подготовки, произошла интернационализация конфликта на Юге России — территории Российской Федерации. Печальный итог этого конфликта — десятки, сотни, тысячи убитых и искалеченных человеческих судеб...

Тяжело хоронить девятнадцати—двадцатилетних. Велика утрата России. Но скорбь и боль в наших сердцах, наша невосполнимая утрата не обрывается могилой или строкой «Погиб...».

Этот том Книги Памяти — своеобразный мемориальный памятник нашим соотечественникам, погибшим после Второй мировой войны. И этот памятник не разрушит ни время, ни забвенье, так как в нем олицетворение нашего поколения, олицетворение верности долгу и беззаветного служения Отечеству.

Неостановимо, неумолимо течение времени...

Солдаты и офицеры, чьи имена вошли в эту книгу и кто по объективным причинам остался за пределами ее скорбных страниц, в трудные для Отчизны времена самоотверженно защищали ее интересы, выполняя свой воинский долг. И они достойны Памяти не только своих детей и внуков, но и следующих поколений, которые будут свято помнить и чтить имена погибших.

МАЛЫШЕВА Е.М.,
доктор исторических наук, профессор,
действительный член Академии военно-исторических наук,
член-корреспондент Международной Славянской Академии,
консультант по вопросам военной истории Адыгейского
республиканского Совета ветеранов

СОВЕТСКАЯ ВОЕННАЯ ПОМОЩЬ КИТАЮ* (1946—1950 гг.)

История отношений Советского Союза с Китаем неотделима от летописи национально-освободительной борьбы китайского народа, важнейшим аспектом которой являлась всесторонняя помощь и поддержка этой борьбы со стороны «северного соседа». Именно советская помощь сыграла во многом определяющую роль, стала неотъемлемым фактором коренных общественно-экономических преобразований китайского общества.

Поскольку внутренние условия в Китае складывались таким образом, что главной и практически единственной формой противостояния классов и партии являлась вооруженная борьба, то, естественно, основной советской помощью китайскому народу была военная.

В 30—40-е годы Советский Союз направлял в Китай специалистов по строительству и обучению китайских вооруженных сил, поставлял оружие и необходимую военную технику. Тысячи советских добровольцев сражались в небе и на земле Китая против японской императорской армии, помогая китайскому народу отстаивать свою свободу и независимость. Более двухсот из них погибли и похоронены в китайской земле. Могилами советских людей отмечена «китайская дорога жизни» — из Алма-Аты через Синьцзян до Ланьчжоу[1]

Вторая мировая война закончилась на Востоке разгромом японских милитаристов, причем, на последнем этапе полуторамиллионная группировка советских войск принимала непосредственное участие в войне на китайской территории, освобождая северо-восток Китая (Маньчжурию) от японских захватчиков.

Особо следует отметить, что задолго до того наша страна оказывала китайскому народу помощь по просьбе созданного партией гоминьдан национального правительства во главе с ее лидером Сунь Ятсеном (после его смерти в 1925 г. правительство возглавил Чан Кайши).

Что касается китайской коммунистической партии, руководимой все эти годы Мао Цзэдуном, то она тоже получала значительную помощь, которая предоставлялась не по государственной, а по партийной линии — через Коминтерн, и направлялась главным образом на подготовку кадров, учебу и материальную поддержку руководства КПК. Чанкайшистскому гоминьдану поэтому приходилось считаться с позицией советских руководителей и мириться не только с наличием, но и с активной деятельностью в стране коммунистической

---

* Книга Памяти Российской Федерации, т. 10, стр.14—25. Материал печатается в сокращении.

[1] Вартанов В. Н. Операция «Z»: Советские добровольцы в антияпонской войне китайского народа в 30—40 гг. М.: Институт военной истории, 1992; Вечным сном спят в китайской земле. Мемориальный альбом.

партии. Реалии истории Китая этих десятилетий были таковы, что дважды создавался единый фронт вышеназванных партий, но оба раза их руководители вскоре переходили к военному противостоянию, то есть к гражданской войне.

К окончанию Второй мировой войны в Китае фактически сложилось два государственных образования: одно — контролируемое гоминьдановским правительством, другое — возглавляемое коммунистической партией со штабом в городе Яньани. В каждом из них имелось собственное законодательство, вооруженные силы и органы безопасности. Однако гоминьдановское правительство получило международное признание. Китайская Республика считалась одной из великих держав и пользовалась поддержкой Соединенных Штатов Америки, которые делали ставку на Чан Кайши как будущую опору американской политики в Азии. Администрация США при этом прилагала немало усилий, чтобы подчинить КПК гоминьдану.

Еще в конце Второй мировой войны и особенно после ее окончания в Европе между союзниками по антигитлеровской коалиции, как известно, возникли и стали углубляться разногласия во взглядах на послевоенное устройство мира и место в ней каждого победителя.

На завершающем этапе Второй мировой войны американский главнокомандующий на Дальнем Востоке и на Тихом океане Д. Макартур дал возможность Чан Кайши принять капитуляцию японских вооруженных сил в количестве около 1,3 млн. человек, что обеспечило гоминьдановскому Китаю дополнительно более 500 танков и бронемашин, примерно 12,5 тысяч орудий, около 30 тыс. пулеметов и 700 тыс. винтовок и карабинов, 290 годных к полетам (всего — 1070) самолетов, более 200 боевых кораблей, много боеприпасов и снаряжения. К этому времени американцы полностью подготовили и вооружили до 40 дивизий чанкайшистских войск. Более того, при их молчаливом согласии Чан Кайши не стал разоружать марионеточные войска[1] японской армии, призвав их под свои знамена, а также использовал в конце 1945 г. 240 тыс. и в 1946 г.— 100 тыс. человек из состава японских войск против освобожденных районов, оставив им оружие.

В подобной ситуации перспектива завоевания власти в Китае коммунистами являлась весьма проблематичной. И только политика Советского государства, полностью вставшего на сторону китайской революции, дала возможность лидерам КПК осуществить свои намерения.

Как известно, Советская Армия, выполняя свой союзнический долг после завершения разгрома Германии, 8 августа 1945 года вступила в войну против Японии. За 23 дня она разгромила миллионную группировку японских сухопутных войск на территории Северо-Восточного Китая (Маньчжурии), что значительно ускорило окончание Второй мировой войны на Дальнем Востоке.

Наряду с выполнением этой главной военной задачи осуществлялась и основная политическая цель — всемерная поддержка революционного движения в лице компартии Китая и ее вооруженных сил. Первым реальным шагом на

[2] Вооруженные подразделения китайцев, перешедших на сторону японских оккупационных сил и воевавших против войск КПК.

этом пути явилась передача Советским союзом всего трофейного вооружения и боевой техники бывшей Квантунской армии. Только от Забайкальского и 1-го Дальневосточного фронтов было получено 3700 орудий, минометов и гранатометов, 600 танков, 860 самолетов, около 12 тыс. пулеметов, свыше 2 тыс. автомашин, 679 складов. Позже китайской стороне была передана и часть советского вооружения.

Важнейшим фактором для будущей победы КПК стало то обстоятельство, что советское командование не позволило гоминьдановскому правительству высадить в Маньчжурии свои войска, доставленные в этот район американской авиацией и флотом, а также содействовало в создании здесь мощной стратегической базы китайских революционных сил. Именно в Маньчжурии чрезвычайно быстро, с учетом боевого опыта Советской Армии и с помощью ее советников и инструкторов, была создана обучена и подготовлена к ведению боевых действий Объединенная Демократическая Армия Северо-Востока (ОДА СВ) со всеми основными родами войск.

После вывода советских частей и соединений с территории Китая оказание помощи демократическим силам на северо-востоке страны не закончилось. Основными направлениями этой деятельности были: участие в организации и обучении воинских подразделений КПК, разминирование территории, решение многочисленных вопросов материально-технического обеспечения, налаживание работы по восстановлению и вводу народно-хозяйственных объектов и др.

Советские специалисты приняли активное участие в создании и подготовке железнодорожных войск Народно-освободительной армии Китая (НОАК), в формировании четырех железнодорожных бригад общей численностью 30 тыс. человек. Только за летний период 1948 г. они подготовили более 4600 специалистов различных профессий. Основные восстановительные работы на железнодорожных линиях Маньчжурии были завершены к концу 1948 г., причем на всех направлениях, в первую очередь, выполнялись работы в интересах боевой деятельности китайской армии, что способствовало окончательному разгрому гоминьдановских войск.

Большое значение для обеспечения боевых действий НОАК имела советская помощь в организации регулярного сообщения между Хабаровском, Благовещенском, Комсомольском-на-Амуре и китайскими портами на реке Сунгари. Расположенный на Сунгари город Цзямусы являлся одной из наиболее важных тыловых баз НОАК. Здесь находились базы материально-технического обеспечения, центральные госпитали, военно-учебные заведения. В 1947—1948 гг., когда НОАК вела стратегическое наступление, советские внешнеторговые организации обеспечивали бесперебойное снабжение тыловых районов всеми необходимыми материалами — горючим, одеждой, обувью, медикаментами и др. Например, полностью была обеспечена медикаментами 4-я полевая армия при продвижении в южные районы страны, где свирепствовала малярия.

Известно, что разгромить противника значительно легче, чем удержать победу, тем более — создать прочные органы власти на освобожденной территории. Руководители КПК еще до провозглашения КНР обратились к советскому руководству с просьбой не только продолжать, но и наращивать оказание воен-

ной помощи. Совет министров Союза ССР 19 сентября 1949 г. принял решение послать военных специалистов в Китай, подбор которых проводился заранее. В конце сентября в Пекине уже работал главный военный советник генерал-лейтенант П. М. Котов-Легоньков со своим аппаратом, куда входили заместитель главного советника и старшие советники по основным родам войск. К 7 октября были подобраны специалисты для создания шести летно-технических школ: четырех — для истребительной авиации и двух — для бомбардировочной. Весьма скоро в каждой школе работало до 120 советских специалистов. В целом к концу декабря 1949 г. с НОАК сотрудничали 1012 военных специалистов из СССР.

В сложных условиях, преодолевая языковой барьер, группа советских военных советников в течение трех месяцев — с 1 ноября 1949 г. по 5 февраля 1950 г.— в две очереди обучила на базе Мукденского (Шэньянского) зенитно-артиллерийского училища 1386 командиров и 15100 рядовых и сержантов для молодой НОАК. Это позволило в общей сложности сформировать 10 зенитно-артиллерийских полков, 10 дивизионов среднекалиберной зенитной артиллерии (СЗА), 20 дивизионов малокалиберной зенитной артиллерии (МЗА), 20 пулеметных рот[1] Многие из них приняли участие в организации и проведении боевых действий в составе войск ПВО Шанхая, Нанкина и Сюйчжоу.

14 февраля 1950 г. в Москве был подписан договор между СССР и КНР, в соответствии с которым Советский Союз брал на себя обязательство оказывать помощь Китаю всеми имеющимися у него средствами, включая военные. При этом учитывался опыт военного сотрудничества между двумя странами, накопленный до и в ходе Второй мировой войны. В тот же день постановлением Совета Министров СССР для организации ПВО г. Шанхая была создана группа советских войск противовоздушной обороны. Таким образом, после окончания Великой Отечественной войны советские войска приняли участие в боевых действиях за рубежом именно в Китае, отражая в феврале—октябре 1950 г. налеты гоминьдановской авиации на китайские города.

Гоминьдановские ВВС, базировавшиеся на островах Тайвань и Чжоушань, постоянно совершали воздушные налеты на города Шанхай, Нанкин, Сюйчжоу, а также на места дислокации подразделений Народно-освободительной армии Китая в районе г. Нинбо. Наиболее интенсивным бомбардировкам подвергались промышленные объекты, электростанции, железнодорожные узлы и аэродромы. Своими военно-воздушными силами для борьбы с авиацией противника КНР в то время в достаточном количестве не располагала, а части зенитной артиллерии, находившиеся в районе Шанхая и только что окончившие курс обучения, боевого опыта не имели. Вот почему советская военная помощь молодой Китайской Народной Республике не только была желательна, но и стала жизненно необходимой.

Командующим группой советских войск ПВО в Шанхае был назначен известный военачальник, в будущем Маршал Советского Союза, а тогда — генерал-лейтенант П. Ф. Батицкий. Заместителями командующего группой войск стали:

ЦАМО РФ Ф. 26-Б. Оп. 28578. Д. 161 Л. 229; Д. 171 Л. 30.

по авиации — генерал-лейтенант авиации С.В. Слюсарев, по зенитной артиллерии — полковник С. Л. Спиридонов, он же командовал 52-й зенитно-артиллерийской дивизией.

В боевой состав группы вошли: оперативная группа (управление группы войск, управления 106-й истребительной авиационной и 52-й зенитно-артиллерийской дивизий); 29-й истребительный (на самолетах МиГ-15), 351-й истребительный (на самолетах Ла-11), 829-й смешанный (на самолетах Ту-2 и Ил-10) авиационные полки; 1-й гвардейский зенитно-прожекторный полк; 64-й отдельный радиотехнический батальон воздушного наблюдения, оповещения и связи (ВНОС); 278-й, 286-й и 300-й отдельные автотехнические батальоны; 240-я отдельная радиотехническая станция; 278-я автомобильная кислородно-добывающая станция; 45-я отдельная рота связи и транспортная авиагруппа (на самолетах Ли-2).

В период с 9 по 15 февраля в Шанхай были направлены оперативная группа командующего советскими войсками, управление 106-й истребительной авиационной дивизии ПВО, управление 52-й зенитно-артиллерийской дивизии и 64-й отдельный радиотехнический батальон ВНОС.

25 февраля в Пекин прибыл генерал-лейтенант П. Ф. Батицкий, которого сразу же принял командующий НОАК Чжу Дэ. Во время доклада о составе и задачах советской группы было решено включить в нее четыре китайских зенитно-артиллерийских полка смешанного состава (2-й, 3-й, 11-й и 14-й). Завершить сосредоточение группы планировалось к 23 марта 1950 г.

7 марта с аэродрома порта Дальний (ныне г. Далянь) на аэродром Сюйчжоу был передислоцирован 351-й истребительный авиационный полк, с 16 марта по 1 апреля шесть авиазвеньев этого полка были перебазированы на аэродром Цзяньвань (8 км севернее Шанхая), а три оставлены для прикрытия аэродрома Сюйчжоу, где производилась сборка самолетов Миг-15 для 29-го истребительного авиационного полка, доставленных туда по железной дороге из СССР. 9 марта в Сюйчжоу прибыл личный состав этого полка и авиакомендатура из 286-го отдельного автотехнического батальона. В тот же день в Нанкине разместилась оперативная группа 829-го смешанного авиаполка. В течение марта—апреля на территорию Китая передислоцировались и другие советские части. Оборудование командного пункта было завершено к 22 марта.

В марте начала поступать авиационная техника. 40 самолетов МиГ-15 для 29-го истребительного авиационного полка прибыли в Сюйчжоу железнодорожным транспортом из Новосибирска в разобранном виде. Они были собраны всего за пять дней. К 1 апреля 39 самолетов перебазировались на постоянное место дислокации 29-го истребительного авиационного полка — аэродром Дачан (10 км северо-восточнее Шанхая).

Через неделю 829-й смешанный авиаполк с аэродрома г. Дальнего перебазировался на аэродром Сюйчжоу, 278-й автотехнический батальон развернулся на аэродроме Дачан, 286-й — на аэродроме Цзяньвань. 300-й батальон, который еще с октября 1949 г. находился в Китае, был передислоцирован из Пекина на аэродром Сюйчжоу.

1-й гвардейский зенитно-прожекторный полк с 23 марта, расположившись на 19 позициях в районе Шанхая, образовал круговую световую зону с радиусом 10—20 км и зону обнаружения самолетов в 20—30 км от центра города.

Сосредоточение и развертывание войск, боевой техники и материальных средств были осуществлены в точном соответствии с планом. Основная часть офицеров штаба группы прилетела в Китай самолетом, упредив войска на 10—20 дней, что позволило заблаговременно решить ряд оперативных задач.

Всего на вооружении советской группы войск находилось 118 самолетов, 73 прожекторных и 13 радиотехнических станций, 116 радиостанций, 31 радиоприемник и 436 единиц автотранспорта.

Согласно приказа Министра Вооруженных Сил СССР от 16 февраля 1950 г., район боевых действий истребительной авиации группы был строго ограничен: 70 км северо-восточнее Шанхая, Цзыйцзыюй и далее на юг о. Хэнша, по северному берегу залива Ханьчжоувань до г. Ханьчжоу.

Особое внимание на первых порах уделялось организации разведки воздушного противника. Четыре парных радиотехнических поста ВНОС (в пунктах Цидун, Наньхой, Хайань и Усянь) в светлое время суток вели непрерывное наблюдение за воздухом и передавали данные наблюдения на головной пост ВНОС, который информировал командный пункт группы и все части. Радиотехнический пост ВНОС в пункте Хунцзяолу, авиационные радиотехнические средства на аэродромах Дачан и Цзяньвань, зенитно-артиллерийская дивизия и прожекторный полк несли дежурство в темное время суток. Кроме того, круглосуточно вели наблюдение за воздухом посты зенитной артиллерии, все прожекторные точки, наблюдатели радиотехнических постов ВНОС, разведчики на КП группы и частей, а также китайские посты ВНОС.

Штабом группы войск заранее была выявлена противостоящая группировка ВВС противника. Она состояла из четырех истребительных (самолеты «Мустанг-11» и «Тандерболт-48»), двух бомбардировочных (самолеты В-24, В-25, «Москито») и двух транспортных авиаполков, разведывательной авиационной эскадрильи и отряда особого назначения. Всего в ней насчитывалось 360 самолетов, которые базировались, в основном, на аэродромах о-ва Тайвань и Чжоушаньского архипелага.

7 марта 1950 г. 351-й истребительный авиационный полк, который базировался в Сюйчжоу, приступил к боевому дежурству, имея задачу не допустить бомбардировок с воздуха аэродрома и железнодорожного узла.

Первый воздушный бой произошел 13 марта. Патрулировавшее звено истребителей Ла-11 обнаружило южнее Сюйчжоу бомбардировщик В-25, его удалось сбить, и он упал в горах северо-западнее Нанкина. 14 марта был сбит еще один самолет — В-26, после чего воздушная активность противника заметно снизилась. 20 марта с задачей уничтожить обнаруженную в 35 км юго-восточнее Шанхая цель в воздух поднялись истребители Ла-11. Однако боя не последовало, поскольку подвергшиеся атаке «Мустанги» уклонились от него и ушли в свою зону. Следовавшие за истребителями противника бомбардировщики, беспорядочно сбросив бомбы, тоже скрылись. 2 апреля советскими истребителями было сбито еще два самолета противника.

Всего советские авиационные части произвели 238 самолето-вылетов на прикрытие аэродромов и объектов Шанхая и на перехват самолетов противника, 4676 самолето-вылетов — на учебно-боевую подготовку, 193 — на обеспечение полетов транспортной авиации. В шести воздушных боях советские летчики сбили шесть самолетов противника (В-24 — 1, В-25 — 2, «Мустанг» — 2, «Лайтнинг» — 1), при этом своих потерь не имели. Кроме того, китайские зенитно-артиллерийские части сбили еще один самолет гоминьдана (В-24).

В результате налеты на Шанхай и его пригороды прекратились. Основные усилия ВВС противника были перенацелены на борьбу с наземными войсками НОАК. Они систематически вели разведку вдоль побережья, штурмовали автоколонны и скопления мелких кораблей, что, однако, не нанесло существенного ущерба китайской армии.

Потери советской стороны составили два самолета (Ла-11 и МиГ-15), и то — в результате авиакатастроф, при этом летчики погибли.

Наряду с участием в боевых действиях советские специалисты занимались обучением и боевой подготовкой личного состава китайской армии. Для этого под руководством офицеров 52-й зенитной артиллерийской дивизии с ним систематически проводились занятия по изучению боевой техники и отработке способов управления частями и подразделениями в бою. Всего было проведено свыше 2500 час. учебных занятий.

С 1 августа 1950 г. части группы приступили к переучиванию и обучению личного состава частей ПВО НОАК. При этом вся техника и имущество группы советских войск в соответствии с постановлением Совета Министров СССР подлежали передаче китайской армии.

В период с 13 по 17 октября была создана смешанная советско-китайская комиссия, которая произвела отбор переученного китайского личного состава, а также передачу и прием техники и материальных средств. По оценке комиссии, вся боевая техника находилась в хорошем состоянии, а подготовленные китайские части ПВО были способны самостоятельно вести бой с одиночными самолетами и мелкими группами самолетов противника днем в простых метеоусловиях.

19 октября 1950 г. вся система ПВО Шанхая была передана командованию НОАК, а советские воинские части частично возвращены на Родину, частично передислоцированы в Северо-Восточный Китай на формирование 64-го истребительного авиационного корпуса, который прикрывал боевые действия «китайских добровольцев» в Северной Корее.

Указом Президиума Верховного Совета СССР от 15 декабря 1950 г. (без публикации в печати) за отличное выполнение служебного долга орденом Ленина были награждены капитан Н. М. Гужев, старшие лейтенанты С. И. Володкин и П. Ф. Душин, майор Ю. Я. Колесников и капитан И. И. Шинкаренко. Ордена Красного Знамени были удостоены старший лейтенант Н. Н. Абрамович, генерал-лейтенант П. Ф. Батицкий, полковник В. А. Высоцкий, старший лейтенант В. И. Люфарь, лейтенант С. А. Попов, генерал-лейтенант авиации С. В. Слюсарев, старший лейтенант В. Д. Сидоров, полковники С. Л. Спиридонов и М. Н. Якушин. Все советские военнослужащие были награждены китай-

ской медалью «За оборону Шанхая», а командование НОАК объявило им благодарность.

Таким образом, группа советских войск ПВО в Шанхае поставленную задачу решила успешно. Ее присутствие в Китае преследовало скорее не военную, а морально-психологическую цель. Большое военно-политическое значение имело обучение китайского личного состава и передача ему всей советской техники и вооружения.

Одновременно с боевой деятельностью советской группы в Шанхае в различных районах КНР под руководством советских военных специалистов и советников была развернута широкомасштабная работа по техническому перевооружению существующих и формированию новых соединений и частей НОАК и обучению ее личного состава. Эта работа активизировалась в конце июня 1950 г.— с начала войны в Корее.

Оказание военной помощи Китаю в 1946—1950 гг. сопровождалось немалыми людскими потерями советского военного контингента, до конца выполнившего свой интернациональный долг.

По обобщенным данным, полученным из различных источников, в период 1946—1950 гг. общее количество погибших на китайской территории при ведении боевых действий, а также в результате чрезвычайных происшествий, авиационных и автомобильных катастроф и умерших от болезней (в подавляющем большинстве случаев), составило более девятисот человек.

Большая часть погибших в эти годы советских воинов были похоронены вблизи городов и поселков Северо-Восточного Китая, освобожденных Советской Армией в 1945 году. Значительная часть захоронений произведена на кладбище китайского города Люйшунь (Порт-Артур). Город расположен на юге Ляодунского полуострова. Это незамерзающий порт и военно-морская база Китая в северной части Желтого моря. Он был построен русскими как военно-морская крепость Порт-Артур на арендованной Россией в 1898 г. сроком на 25 лет территории Ляодунского полуострова Китая. В 1905 г. в результате поражения России в русско-японской войне полуостров был оккупирован Японией. Порт-Артур был освобожден от японской оккупации 22 августа 1945 г. высадившимся небольшим воздушным десантом и прибывшими сюда частями 6-й гвардейской танковой армии Забайкальского фронта. Здесь были завершены разгром и капитуляция японской Квантунской армии в Маньчжурии. В дальнейшем, в соответствии с советско-китайским соглашением от 14 августа 1945 г., предусматривалось совместное (СССР и Китая) в течение 30 лет использование Порт-Артура в качестве военно-морской базы двух стран. Но уже в мае 1950 г. СССР начал выводить свои войска с Ляодунского полуострова, а в 1955 г. завершил вывод войск и безвозмездно передал КНР все сооружения военно-морской базы и здания Порт-Артура. С этого времени город и порт официально называются Люйшунем.

Многие захоронения советских воинов произведены на кладбище Циньюаньцзе в г. Даляне (Дальнем). Это крупный промышленный и портовый город на побережье Желтого моря. Он основан русскими на территории, полученной Россией во временную аренду от Китая по соглашению 1898 г. и назван Даль-

ним. В конце 1904 г. был оккупирован японскими войсками и переименован в Дайрен. В конце Второй мировой войны порт Дальний был освобожден от японцев частями 39-й и 6-й гвардейской танковой армий Забайкальского фронта. После его освобождения в соответствии с Договором между СССР и Китаем от 14 августа 1945 г. Дальний был объявлен свободным городом под совместным советско-китайским управлением. В 1950 г. советские войска оставили порт, и все имущество, находившееся здесь в их распоряжении, было безвозмездно передано Советским Союзом Китайской Народной Республике. Город переименован в Далянь.

Захоронения советских военнослужащих есть и на кладбище Наньшань в г. Цзиньчжоу. Он расположен в Китайской провинции Ляонин, в нескольких километрах к северу от города Даляня. Город был освобожден передовыми частями 6-й гвардейской танковой армии 22 августа 1945 г.

В Китайской Народной Республике бережно хранят память о погибших советских воинах.

СПИСОК
советских военнослужащих, погибших в Китае
(1946—1950 гг.)

МАЛОВ Иван Васильевич, род. в 1905 г. в г. Калач Воронежской области. Призван в ВС в 1941 г. Рядовой. Пропал без вести в 1949 г. Осн. ЦАМО: оп. 977529, д. 53, л. 682.

ХРИСТИНЧЕНКО Трофим Филиппович, род. в 1910 г. на х. Городском Теучежского р-на Краснодарского края. Призван в ВС Охотским РВК Нижне-Амурской обл. Сержант, ком. отделения 365 сп, 1 А, Дальневосточный Фронт. Погиб в бою 23.08.1945 г. Похоронен на восточной окраине г. Муданьцзяна, Китай. Осн. ЦАМО: оп. 18003, д. 1195, л. 212.

ВОЙНА В КОРЕЕ*
(1950—1953 гг.)

25 июня 1950 г. на Корейском полуострове началась война между Северной (Корейская Народно-Демократическая Республика — столица Пхеньян) и Южной Кореей (Республика Корея — столица Сеул). Оба государства возникли в результате раздела Корейского полуострова на две примерно равные по площади территории. Искусственная граница, проходящая по 38-й параллели, была создана, как объявлялось в приказе Главнокомандующего американскими вооруженными силами на Дальнем Востоке, для удобства приема капитуляции японских войск двумя союзными державами, участвовавшими в разгроме Японии. Время оккупации объявлялось непродолжительным — только для приема капитуляции находившихся на полуострове японских войск и организации на занятой территории местных демократических органов власти.

Однако уже первые послевоенные годы наглядно показали, что бывшие союзники по антигитлеровской коалиции по-разному представляли себе демократичность будущих органов власти, создавая на этих территориях различные режимы. И хотя в 1948—1949 гг. оккупационные войска СССР и США были в основном выведены из Кореи, в каждой части страны для поддержания этих режимов были оставлены значительные силы.

Американцы оставили в Южной Корее советническую группу в составе пятисот военнослужащих, в акватории (Северной и Южной Кореи) свой 7-й флот и на ближайших авиабазах в Японии и Филиппинах две воздушные армии — тактическую 5-ю и стратегическую 20-ю. К 1950 г. в Южной Корее была создана оснащенная современным по тому времени оружием 100-тысячная армия, подготовленная для наступательных военных действий в составе восьми пехотных дивизий, не считая местных оборонительных и пограничных частей. Кроме того, в непосредственной близости с Кореей находились три американские пехотные дивизии, одна бронетанковая и одна воздушная армия (835 самолетов), а также около трехсот единиц кораблей 7-го флота.

К 8 февраля 1948 г., когда было провозглашено создание Корейской народной армии (КНА), Северная Корея уже располагала двумя пехотными дивизиями, охранной бригадой, офицерской и политической школами. К началу военных действий в 1950 г. КНА имела десять стрелковых дивизий, одну танковую бригаду, мотоциклетный полк. На вооружении этих боевых частей состояло 1600 орудий и минометов, 258 танков, 172 боевых самолета. Кроме того, были сформированы охранные отряды министерства внутренних войск в пограничных районах.

---

* Книга Памяти Российской Федерации, т.10, стр. 96—105. Материал печатается в сокращении.

В отличие от американцев, державших в Южной Корее мощную военную группировку с целью сохранения своего господства в юго-западной части Тихого океана, Советский Союз имел общую границу с Китаем и Кореей. В Порт-Артуре-Дальнем, на арендуемой у Китая территории, находился ограниченный воинский контингент, который имел задачу содействовать в защите воздушного пространства Северо-Восточного Китая от налетов гоминьдановской и американской авиации.

Таким образом, бывшие союзники по Второй мировой войне оказались в состоянии неофициального военного противостояния, которое в любое время могло перерасти в прямое вооруженное столкновение. И оно не заставило себя долго ждать.

Война началась 25 июня 1950 г., а 7 июля Соединенные Штаты провели через Совет Безопасности ООН решение о создании командования войск ООН для вторжения в Корею. Впоследствии к данному решению Совета Безопасности присоединилось еще два десятка государств — членов ООН: Франция, Великобритания, Бельгия, Голландия, Греция, Таиланд, Эфиопия, Новая Зеландия, Индия, Австралия, Филиппины, Япония, Колумбия, Канада. Эти и другие страны направили свои подразделения в распоряжение войск ООН на Дальнем Востоке. Их общая численность была незначительной, однако флаг ООН придавал им особый статус.

Первый период войны прошел в пользу Корейской народной армии. Нанеся мощный удар на сеульском оперативном направлении, она прорвала оборону противника и форсированным темпом устремилась на юг. К середине сентября почти вся территория Южной Кореи, за исключением так называемого «пусанского плацдарма», была занята.

Второй этап, однако, проходил по другому сценарию. Американо-южнокорейские войска перехватили стратегическую инициативу: высадили с моря в районе Сеула бронетанковый корпус и перешли в наступление в тылу КНА. В октябре 1950 г. они вынудили северокорейские войска отойти с боями в северные районы страны, вышли на ближайшие подступы к границам КНР и СССР, нанесли воздушный удар по советскому аэродрому Сухая Речка.

В ходе осенне-зимней компании 1950 г. обстановка резко накалилась. 25 октября 1950 г. в бой против американо-южнокорейских войск вступили силы 13-й армейской группировки НОАК под командованием военного министра КНР маршала Пэн Дэхуая — так называемые «китайские народные добровольцы». В результате ряда успешных операций объединенные корейско-китайские силы сумели отбросить войска противника к 38-й параллели, а к концу ноября — к 37-й параллели и занять Сеул.

В ходе последующего ожесточенного противоборства войскам ООН вновь удалось оттеснить части КНА и КНР на линию 38-й параллели. Фронт стабилизировался. Изнурительная позиционная борьба закончилась подписанием в июне 1953 г. Соглашения о перемирии.

Такова канва самой первой и наиболее ожесточенной локальной войны послевоенного времени. В ней было много перипетий и особенностей, однако наиболее значительной, представляющей собой особую страницу в этой вой-

не, явилось активное крупномасштабное участие в боевых действиях регулярных частей и соединений Советских Вооруженных Сил.

На протяжении всей войны на территории Северной Кореи находились советские войска. Состав, численность сил и средств постоянно менялись в зависимости от решаемых задач. Группировка состояла из военных советников при КНА и военных специалистов и военнослужащих 64-го истребительного авиационного корпуса (ИАК). По ориентировочным подсчетам, за весь период боевых действий на Корейском полуострове в них приняло участие в общей сложности около 40 тыс. советских военнослужащих.

Институт советских военных советников был учрежден вместе с созданием Корейской народной армии. С образованием в начале 1948 г. при Народном Комитете Северной Кореи Департамента национальной обороны де-юре была оформлена и деятельность советских военных советников. Они были назначены из числа генералов и офицеров 25-й армии, освобождавшей Корею от японцев в августе 1945 г., в количестве 470 человек[1]

К концу 1948 г., после создания Корейской Народно-Демократической республики (КНДР), директивами начальника Генерального штаба Вооруженных Сил СССР численность наших военных советников была сокращена до 209 человек. Главным военным советником был назначен генерал-лейтенант Н. А. Васильев. Он тесно координировал свою деятельность с чрезвычайным и полномочным послом СССР в КНДР Т. Ф. Штыковым, которого назначили на этот дипломатический пост с должности начальника политуправления Приморского военного округа, с оставлением в кадрах Вооруженных Сил СССР и сохранением воинского звания генерал-полковник.

Следующий посол СССР в КНДР, одновременно являвшийся главным военным советником при КНА до конца апреля 1953 г., также имел воинское звание — генерал-лейтенант. Им был В. Н. Разуваев, который занял оба эти поста в конце ноября 1950 года.

До начала войны, а затем и в ходе ее, постановлениями Совета Министров СССР от 16 мая и 29 ноября 1950 г. штатная численность советских военных советников, инструкторов и обслуживающего персонала при Корейской народной армии была определена в 246 человек. Однако эти должности так до конца полностью и не были укомплектованы ввиду нехватки офицеров, имеющих опыт работы в армейском звене и знающих местные условия дальневосточного театра. Так, на 1 марта 1950 г., то есть практически накануне войны, в КНА находилось 148 советских советников.

Согласно штатам, существовавшим до июня 1950 г., советские военные советники входили в состав северокорейского военного министерства: в аппарат главного военного советника (ГВС) при министре обороны и главнокомандующем КНА, отдел инспекции ГВС, отдел спецсвязи при ГВС, главный штаб и политическое управление КНА. Советники находились при командующих родами войск и начальниках служб Корейской народной армии, в пехотных дивизиях и

Здесь и далее данные приводятся по материалам Центрального архива Министерства обороны Российской Федерации (ЦАМО РФ), фонды 23, 487, 5, 40, 64 иак, 16-А, 23.

отдельных пехотных бригадах, пехотных и артиллерийских полках, отдельных боевых и учебных частях, в офицерской и политической школах.

В ходе начального этапа войны личный состав Советской Армии был представлен, главным образом, военными советниками при Корейской народной армии. Все они находились при штабе фронта и главнокомандующем КНА, а также в тыловых соединениях и частях. Это объяснялось тем, что директивой Генерального штаба Советской Армии советникам запрещалось пересекать 38-ю параллель.

25 октября 1950 г. на помощь КНДР пришли китайские добровольцы: передовые части 13-й армейской группы перешли реку Амноккан и начали боевые действия.

К этому времени в составе Корейской народной армии, часть которой была выведена на китайскую территорию для обучения и доукомплектования, уже работали 123 советских военных советника. Из их числа 11 человек находились при штабе главнокомандующего КНА и штабе тыла; 55 — в различных соединениях и частях КНА; 51 — в Китае для обучения личного состава девяти корейских пехотных и танковых дивизий, учебного авиационного полка; 2 человека — в Советском Союзе при обучающихся корейских летчиках.

В октябре 1951 г. правительство Корейской Народно-Демократической Республики наградило орденами КНДР 76 советских военных советников «за самоотверженную работу,— как говорилось в соответствующем постановлении,— по оказанию помощи КНА в ее борьбе с американско-английскими интервентами, и беззаветную отдачу энергии и способностей общему делу обеспечения мира и безопасности народов».

Из-за нежелания советского руководства предавать огласке присутствие советских военнослужащих на территории Кореи, пребывание их в действующих частях с 15 сентября 1951 г. было запрещено.

В последующие два года войны количество советских военных советников колебалось от 152 до 164 человек. Согласно указаниям начальника Генерального штаба Советской Армии главному военному советнику при КНА, все они были распределены для работы по центральным управлениям, армейским звеньям и учебным заведениям. С середины 1952 г. до окончания войны аппарат советников был увеличен на восемь должностей, в том числе для работы в ВМФ Кореи: при командующем флотом, флагманском штурмане, минере и механике флота, начальнике кафедры артиллерии Военно-морского училища КНА, начальниках связи, тыла и гидрографии флота. Накануне подписания соглашения о перемирии в Корее Маршал Советского Союза В. Д. Соколовский отдал распоряжение главному военному советнику откомандировать к этому моменту из боевых частей КНА всех наших советников, а в Корее оставить минимальное их количество. Остальных советников предписывалось отправить в отпуска.

В январе 1954 г. все советские военные советники возвратились в Северную Корею и продолжили работу в центральных управлениях, военно-учебных заведениях, армиях, а также в соединениях, оборонявших морское побережье. Исключение составляли войска, занимавшие оборону севернее демаркационной линии.

Помимо советских военных советников при КНА, определенную помощь в подготовке к военным действиям в Северной Корее китайских добровольцев и корейских военнослужащих, выведенных на территорию Маньчжурии, оказали наши военные советники при Народно-освободительной армии Китая. Их численность в годы войны колебалась от 347 до 1069 человек. Главным военным советником при НОАК являлся генерал-полковник авиации С. А. Красовский, затем — генерал-лейтенант П. М. Котов. Однако непосредственного участия в боевых действиях военные советники при НОАК не принимали, хотя некоторые и них выезжали на территорию КНДР в штаб командующего китайскими добровольцами маршала Пэн Дэхуая.

Что касается военных специалистов, то советское руководство, после того как в 1948—1949 гг. наши войска были выведены из Северной Кореи, приняло решение оставить их в КНДР. Общее количество специалистов составляло 4293 человек (в том числе 4020 — военнослужащих и 273 — вольнонаемных), большинство из которых находилось в стране вплоть до начала Корейской войны.

В число военных объектов на территории Северной Кореи, которые обслуживали специалисты из СССР, входили: три авиационные комендатуры, расположенные в Пхеньяне, Сейсине и Канко для технического обслуживания трассы Владивосток-Порт-Артур; Хэйдзинский разведывательный пункт, станция «ВЧ» министерства госбезопасности в Пхеньяне, трансляционный пункт в Ранане и рота связи, обслуживавшие линии связи с посольством СССР; советские лечебные учреждения, редакция газеты на корейском языке, школа подготовки национальных военных кадров и Сейсинская военно-морская база, насчитывавшая 54 боевых корабля и вспомогательных судов. Все советские военные специалисты выполняли, главным образом, обеспечивающие функции, а также выступали в качестве инструкторов, передавая свой практический опыт корейским военнослужащим.

Наиболее активную роль в оказании помощи корейскому народу в войне 1950—1953 гг. сыграли советские летчики. Осенью 1950 г. в результате значительной активизации авиации противника КНА стала нести большие потери. В ответ на настойчивые просьбы корейского руководства советская сторона приняла решение о необходимости привлечь к боевым действиям свои регулярные авиационные части. На территории соседнего Китая началось переформирование двух советских истребительных авиационных дивизий (151-й и 28-й), которые совместно с прибывшей позднее 106-й истребительной авиационной дивизией были объединены в 64-й истребительный авиационный корпус.

С первых дней пребывания на территории Северо-Восточного Китая корпусу была поставлена боевая задача прикрыть от ударов с воздуха и от воздушной разведки ВВС США политико-административные и экономические центры, промышленные объекты, железнодорожные узлы, мосты, сосредоточения войск и другие важнейшие объекты в районе Мукден-Аньшань-Аньдун-Цзиань-Дунфын, обратив особое внимание на прикрытие мостов через р. Ялуцзян и электростанций в районе Аньдуна. Максимальное удаление рубежа боевых действий для советских истребителей первоначально было определено до р. Ялуцзян. В дальнейшем командованию 64-го истребительного авиационного

корпуса было разрешено выдвинуть передовой рубеж зоны истребления авиасоединениями на территорию Северной Кореи. С этого момента летчики корпуса стали вести активные боевые действия.

Основой корпуса с ноября 1950 г. являлись три истребительные авиационные дивизии: 28-я (28-й, 67-й, 139-й истребительные авиационные полки), 50-я (29-й и 177-й иап), 151-я (328-й и 72-й иап). В составе всех трех дивизий насчитывалось 844 офицера, 1153 сержанта и 1274 солдата.

Управление авиационного корпуса размещалось в Мукдене, а авиасоединения дислоцировались на аэродромах китайских городов Мукден, Аньшань и Аньдун. В дальнейшем дислокация советских войск изменилась: к концу войны управление корпуса базировалось в Аньдуне, а его дивизии — на аэродромах Аньдуна (324-я иад), Аншаня (151-я иад и 351-й иап) и Мяогоу (303-я иад).

Боевой состав корпуса, которым в разные периоды командовали генерал-майоры авиации И. В. Белов, Г. А. Лобов и генерал-лейтенант авиации С. В. Слюсарев, в ходе военных действий не был постоянным. Как правило, он состоял из двух-трех истребительных авиационных дивизий, одного отдельного ночного истребительного авиационного полка, двух зенитных артиллерийских дивизий, одного зенитного прожекторного полка и одной авиационно-технической дивизии. Смена частей и соединений происходила после 8—14 месяцев пребывания на театре военных действий. Всего за период войны в Корее и последовавших за ней Кэсонских переговоров в корпусе сменилось двенадцать истребительных дивизий (28-я, 151-я, 303-я, 324-я, 97-я, 190-я, 32-я, 216-я, 133-я, 37-я, 100-я), два отдельных ночных истребительных полка (351-й и 781-й), четыре зенитные артиллерийские дивизии (87-я, 92-я, 28-я и 35-я), две авиационно-технические дивизии (18-я и 16-я) и другие части обеспечения.

64-й истребительный авиационный корпус принимал участие в военных действиях с ноября 1950 по июль 1953 года. Общая численность личного состава корпуса равнялась примерно 26 тыс. чел. и сохранилась такой до конца войны. По состоянию на 1 ноября 1952 г. в составе корпуса находились 440 летчиков и 320 самолетов. На вооружении 64-го иак первоначально состояли самолеты МиГ-15, Як-11 и Ла-9, в дальнейшем они были заменены на МиГ-15бис, МиГ-17 и Ла-11.

Организационно 64-й корпус до ноября 1951 г. входил в состав оперативной группы советских ВВС на территории Китая под командованием генерал-полковника авиации С. А. Красовского. Затем, корпус был включен в состав объединенной воздушной армии (ОВА) под общим командованием китайского генерала Лю Чжэня, при которой находились ряд советских военных советников. В декабре 1952 г. ОВА состояла из трех советских авиадивизий (десять полков), четырех китайских авиадивизий (восемь полков) и одной корейской авиадивизии (два полка). Кроме того, во второй и третьей линиях использовались для наращивания сил и прикрытия аэродромов еще четыре китайские авиадивизии (восемь полков). Все они базировались совместно на аэродромах городов Лантоу, Мукден, Мяогоу и других. Советские летчики были одеты в китайскую форму, имели китайские псевдонимы, а на их самолеты были нанесены опознавательные знаки ВВС НОАК.

С первых дней боевых действий советские летчики оказались перед лицом значительно большей по численности самолетов американской авиации, которая могла маневрировать аэродромами взлета-посадки. Сказывалось и преимущество наступающей стороны, имеющей возможность выбирать время и цели удара. США при необходимости (а это было не раз) могли заменять не отвечающие потребностям боевой обстановки типы самолетов, не выдержавшие конкуренции с советскими МиГами. Сначала они пробовали задействовать «Мустанги», «Метеоры», бомбардировщики В-25, В-26 и В-29, а затем спешно стали вводить истребители-бомбардировщики F-80, F-84, F-86 и F-94. Советские же истребители Ла-11 и реактивные МиГ-15 и МиГ-15бис успешно противостояли американским. При равных возможностях советские летчики умело использовали более сильные стороны своих самолетов против новейших американских F-86 и F-94. Основной костяк советских летчиков-командиров в Корейской войне составляли настоящие асы, опытные участники боев в годы Великой Отечественной войны: И. Н. Кожедуб, Г. А. Лобов, Н. В. Сутягин, Е. Г. Пепеляев, С. М. Крамаренко, А. В. Алелюхин и многие другие.

Личный состав корпуса испытывал огромное напряжение физических и моральных сил, часто рисковал жизнью. Всего советские летчики произвели свыше 63 тыс. боевых вылетов, участвовали в 1790 воздушных боях, в ходе которых сбили 1097 самолетов. От огня зенитной артиллерии противник потерял еще 212 самолетов.

В историческом формуляре корпуса указано, что за успешное выполнение 64-м иак правительственного задания Указом Президиума Верховного Совета СССР были награждены орденами и медалями 3504 человека, а 35 летчиков удостоены высшей правительственной награды — звания Героя Советского Союза.

Не случайно поэтому в заключении Генерального штаба Советской Армии по итогам боевых действий 64-го иак в Корее отмечалось, что активность истребительной авиации корпуса с начала участия в войне и до заключения перемирия, несмотря на явное превосходство в силах ВВС США, не дала им возможности разрушить основные прикрываемые объекты и нанесли противнику значительные потери во всех родах авиации.

Война закончилась перемирием. Победителей не оказалось. Участники боевых действий с обеих сторон подвели итоги своих успехов, которые оказались нулевыми. Материальные расходы, затраченные на войну были колоссальными, число жертв исчислялось сотнями тысяч. Почти всё американцы были похоронены на родине. Только советские воины остались лежать в чужой земле, на территории Ляодунского полуострова, в основном в Люйшуне (Порт-Артуре), недалеко от того места, где похоронены участники русско-японской войны 1904—1905 годов.

Обе части Кореи под патронажем своих могущественных союзников стали залечивать раны, восстанавливать разрушенное хозяйство, потерянную мощь своих вооруженных сил. Перемирие — не мир, и в любую минуту оно может обернуться военным взрывом.

Советским воинам, участвовавшим в событиях той давней войны, есть чем гордиться: они продемонстрировали всему миру высочайший профессиона-

лизм, героизм и мужество, патриотизм и верность долгу. И то обстоятельство, что воевали они под чужими именами, в чужом небе и, в общем-то, за чужие интересы, не только не умаляет величия их подвига, но умножает его — ведь это была рука помощи.

В этой войне при ведении боевых действий погибло и умерло от ран более трехсот советских военнослужащих, в том числе более 160 офицеров. Более 40 процентов потерь пришлось на летный состав 64-го истребительного авиационного корпуса.

Бег времени неумолим. Ветеранов «горячих точек» времен «холодной войны» становится все меньше. Но пока будет жив хоть один из них, они будут свято помнить погибших боевых товарищей, заслуженно гордиться своими ратными делами. Хотелось бы верить, что гордиться ими будут не только их дети и внуки, но и последующие поколения, которые в трудные для Отчизны времена так же самоотверженно будут защищать ее интересы.

СПИСОК
военнослужащих, погибших в Корейской войне
(1950—1953 гг.)

КРАСУЛИН Федор Семенович, родился в 1927 году в г. Майкопе Краснодарского края. Капитан, старший летчик, 256-й истребительный авиационный полк 190-й истребительной авиационной дивизии. Погиб в бою 25.05.1952 г. Похоронен на братском кладбище в г. Порт-Артуре. Осн. Книга Памяти РФ, т. 10, с.144.

ПАВЛЕНКО Павел Андреевич, род. в 1923 г. в г. Майкопе Краснодарского края. Гвардии старший лейтенант, командир звена, 29-й истребительный авиационный полк 50-й истребительной авиационной дивизии. Погиб в бою 25.11.1950 г. Похоронен на братском кладбище в г. Порт-Артуре. Осн. Книга Памяти РФ, т. 10, с. 153.

ВЕНГЕРСКИЕ СОБЫТИЯ*
(1956 г.)

Во Второй мировой войне Венгрия, как известно, выступала на стороне гитлеровской Германии и 27 июня 1941 г. объявила войну СССР. В марте 1944 г. Германия, чтобы удержать Венгрию в положении своего сателлита, оккупировала ее. 23 сентября 1944 г. Советская Армия вступила на территорию страны. В декабре 1944 года в Дебрецене было образовано Временное национальное правительство Венгрии, которое объявило войну гитлеровской Германии. 4 апреля 1945 г. Советская Армия завершила освобождение Венгрии от немецко-фашистских захватчиков и их ставленников.

18 февраля 1948 г. между СССР и Венгрией был заключен договор о дружбе, сотрудничестве и взаимной помощи.

Восстановление и развитие народного хозяйства Венгрии происходило при большой экономической и научно-технической помощи со стороны СССР, который поставлял ей необходимое промышленное сырье и оборудование.

Однако значительные успехи в области экономики не могли уберечь венгерское общество от серьезных внутренних политических проблем, которые и привели в октябре 1956 г. к так называемым «венгерским событиям».

События осени 1956 г. в Венгрии занимают особое место. Это было первое и наиболее крупное вооруженное столкновение на территории государства — союзника по Варшавскому Договору, которое отличалось не только драматизмом и политической остротой происходящего, но и масштабами участия в нем советских войск и количеством их потерь. На заключительном этапе предпринятой советскими войсками операции, помимо соединений и частей усиленного Особого корпуса, участвовали две армии — 38-я общевойсковая и 8-я механизированная; за 19 дней конфликта погибло более 700 наших солдат и офицеров.

Наибольшего размаха движение за «либерализацию режима» достигло (наряду с Польшей) в Венгрии. Уже в марте на партийных собраниях в различных организациях прозвучали требования «довести до конца реабилитацию невинно осужденных», пересмотреть дела репрессированных в 1949 г. партийных лидеров. Центральное руководство Венгерской партии трудящихся (ВПТ) вынуждено было пойти на уступки — создать специальную партийную комиссию по изучению этого вопроса[1], которая активно приступила к работе.

В сентябре оппозиционные выступления заметно усилились, проходя под лозунгом «более гуманного социализма» и восстановления в партии бывшего

---

* Книга Памяти Российской Федерации, т. 10, стр. 252—376. Материал печатается в сокращении.

[1] Архив Внешней политики МИД РФ. Ф. 077 Оп. 37 П. 187 Д. 6. Л. 31

премьер-министра Имре Надя, с деятельностью которого (1953—1955 гг.) были связаны многочисленные попытки либерализации венгерской политической системы.

К середине октября 1956 г. своего апогея достигла борьба «за демократизацию социализма в Польше», где проходившие повсеместно массовые митинги грозили перерасти в вооруженные столкновения.

В знак солидарности со своими польскими единомышленниками студенты Будапештского технического университета выступили с инициативой провести 23 октября массовую демонстрацию с требованием широкой программы демократизации общественного строя в стране. К вечеру десятки тысяч жителей венгерской столицы вышли на улицы. Их лозунги были уже более решительными: они требовали вывода советских войск из Венгрии[1] и установления с Советским Союзом более равноправных отношений.

Отдельным группам радикально настроенной молодежи удалось завладеть несколькими складами со стрелковым оружием, была предпринята попытка захватить здание национального радио, разбита огромная статуя Сталина. Этому препятствовала будапештская полиция. Началась стрельба. Появились первые убитые и раненые.

В тот же день на заседании Президиума ЦК КПСС Н. С. Хрущев высказался за «ввод войск» в венгерскую столицу. В телефонном разговоре с руководством республики он затронул вопрос о «желательности официального письменного обращения к правительству СССР» с просьбой о военной помощи. Но затем такой формальностью пренебрегли. Письменное обращение за подписью председателя Совета министров ВНР А. Хагедюша было подготовлено задним числом (ориентировочно 26 октября), когда тот уже был отстранен от должности.

В ночь с 23 на 24 октября главой венгерского правительства стал Имре Надь, который вошел в состав Политбюро ЦК ВПТ. Его сторонники получили важные посты в государственном и партийном аппарате.

В 23 часа 23 октября начальник Генерального штаба Вооруженных Сил СССР Маршал Советского Союза В. Д. Соколовский по телефону ВЧ отдал распоряжение командованию Особого корпуса о выдвижении войск в Будапешт, где им предстояло установить контроль над ключевыми объектами столицы, восстановить в ней общественный порядок, а частью сил обеспечить прикрытие границы Венгрии с Австрией — но не открывая огня.

Ввод в венгерскую столицу иностранных войск, когда полиция и венгерская армия находились в состоянии бездействия, лишь подлило масла в огонь. В этих условиях части Особого корпуса стали главным объектом нападений террористов и вооруженных групп. Безнаказанность рождала преступления. В результате только 24 октября от рук террористов погибло более 40 солдат и офицеров 2-й гвардейской механизированной дивизии. Охота на людей в со-

---

[1] Советские войска находились на территории Венгрии сначала после Второй мировой войны, в соответствии с соглашением союзных держав, затем — на основании договора между СССР и Венгрией, подписанного в 1947 году. Позднее их присутствие стало регламентироваться соответствующими пунктами Варшавского Договора.

ветской военной форме, прибывших для подержания порядка в городе, не открывавших огонь первыми и не испытывавших враждебных чувств к местному населению, в последующие дни приобрела массовый характер. 25—26 октября 33-я механизированная дивизия, прибывшая из Румынии, потеряла на улицах Будапешта 130 военнослужащих, не приняв участия ни в одной из акций против вооруженных групп восставших.

С вводом войск началась организация охраны зданий ЦК, парламента, министерства иностранных дел, банков, аэродрома и складов оружия. Но в городе продолжали действовать вооруженные отряды. Жертвами «народного самосуда» стали 28 человек; из них 26 — сотрудников госбезопасности Венгрии.

Численность советских частей, вошедших в Будапешт, не превышала одной дивизии (около 6 тыс. чел., 290 танков, 120 бронетранспортеров и 156 орудий). Для наведения порядка в огромном городе с населением в два миллиона человек этих сил был явно недостаточно.

24 октября в Будапешт были направлены члены Президиума ЦК КПСС — А. И. Микоян и М. А. Суслов, которые встретились на следующий день с Имре Надем. В специальном донесении в Москву они сообщали, что требования повстанцев о национальном суверенитете и выводе советских войск не утрачивают силы. При этом московские представители заявили, что советские войска возвратятся в прежние места их дислокации, «как только будет восстановлен порядок в Будапеште». Объективности ради следует отметить, что советские представители поддержали линию венгерского руководства на преодоление кризиса мирными средствами. Однако дальнейший ход событий в столице и в стране перечеркнул достигнутые договоренности.

В последних числах октября правительство Надя потребовало у советского руководства вывести войска из Будапешта. 29—30 октября части Особого корпуса были организованно выведены из столицы, что в Венгрии было ошибочно истолковано как вывод войск вообще. В районах сосредоточения (в 15—20 км от города) части и подразделения приводили в порядок технику и вооружение, запасались боеприпасами, горючим и продовольствием.

1 ноября венгерское правительство заявило о выходе из Организации Варшавского Договора, о своем нейтралитете и потребовало вывода советских войск за пределы страны. Подобного развития событий не ожидали ни в Москве, ни в столицах других государств социалистического содружества.

Реакция последовала незамедлительно: на территорию Венгрии начался ввод крупного контингента советских войск. Помимо прикрытия ее западной границы, на них возлагалась задача обеспечить тыл соединений и частей Особого корпуса, задействованных в Будапеште, а также спокойствие в гарнизонах, где остались семьи советских военнослужащих, находились склады боеприпасов, вооружения и боевой техники. Присутствие войск облегчило Советскому Союзу удержание правительства Венгрии в русле своей политики.

К тому времени взгляды на реализацию планов в отношении Венгрии у советского руководства изменились. Получив 30 октября информацию о разгуле реакции в Будапеште, росте антисоветских настроений не только в стране, но и в правительстве, оно вновь решило вернуться к силовому варианту решения

проблемы. Заручившись поддержкой коммунистических лидеров большинства стран-участниц Варшавского Договора, а также президента Югославии маршала И. Броз Тито, Н. С. Хрущев отдал приказ о ликвидации мятежа в Венгрии. Проведение операции, получившей кодовое наименование «Вихрь», поручили Верховному главнокомандующему Объединенных вооруженных сил государств-участников Варшавского Договора Маршалу Советского Союза И. С. Коневу

Прибыв 2 ноября в г. Сольнок, Конев вызвал к себе командира Особого корпуса генерал-лейтенанта П. Н. Лащенко и поставил перед ним задачу подготовиться к вторичному вводу войск в Будапешт.

Операция «Вихрь» началась на рассвете 4 ноября 1956 года.

Войска Особого корпуса входили в Будапешт из тех районов, куда они были выведены в конце октября. Времени для перегруппировки сил не оставалось. К тому же в условиях невозможности определить направление главного удара она не могла быть эффективной. При приближении опасности венгерские вооруженные группы быстро меняли позиции. Как и в октябре, наибольшие потери корпус понес в первые три дня (свыше 280 человек).

К полудню 5 ноября в столице оставался фактически один сильный узел сопротивления — в переулке Корвин. Для его подавления командование привлекло значительные силы. К вечеру сопротивление повстанцев не только в этом переулке, но и во всем квартале прекратилось. В течение 6 ноября советская группировка войск в Будапеште продолжала выполнять задачи по наведению порядка в городе. К 11 ноября 1956 г. очаги сопротивления в Будапеште были подавлены, и операция «Вихрь» завершилась.

По имеющимся уточненным данным, советские безвозвратные потери составили 707 человек, ранения получили более 1,5 тыс. военнослужащих. Было подбито и повреждено значительное количество танков, бронетранспортеров и другой боевой техники.

Большое количество жертв среди личного состава и потерь боевой техники объясняется тем, что механизированные части вели боевые действия на улицах крупных городов, в основном — Будапешта. А танки в городе — это скорее психологическое оружие, оружие устрашения, и если оно не сработало, дело принимает трагический оборот. На узких улицах они становятся легкоуязвимыми мишенями, и даже бутылка с горючей смесью превращается для них в грозное оружие. Именно поджоги танков и БТР явились причиной гибели многих советских воинов.

Даже при беглом ознакомлении с ним видно, что наибольшие потери наши войска понесли в основном с 24 по 27 октября и с 4 по 9 ноября, причем во втором периоде жертв было почти в два раза больше. Объясняется это тем, что развитие событий в Венгрии, как уже говорилось, проходило в два этапа: решением советского руководства войска были сначала введены в Будапешт, потом выведены оттуда, а затем снова введены.

Есть потери, понесенные и в более поздний срок — это, в основном, военнослужащие, умершие от полученных ранее ран. Последние пятеро воинов скончались в декабре 1956 года.

Погибшие советские военнослужащие были похоронены в основном в городе Будапеште (на кладбище Керепеши, у памятника парламентеру капитану И. А. Остапенко, на территории советского госпиталя, расположенного на ул. Дьюлы Андраши), а также в предместье Будапешта — на кладбище п. Альшонемеди. Захоронения наших воинов имелись и в других населенных пунктах Венгрии — в Кечкемете, на аэродроме в Текеле, в Дьере, Секешфехерваре. Несколько захоронений были произведены в Румынии — в городах Тимипюара и Лилова.

В протокольных записях заседаний Президиума ЦК, где решались вопросы «защиты интересов Советского союза», никто из выступавших не поднимал вопроса о том, какой ценой будет достигнута эта защита. Есть лишь одна короткая запись — из выступления М. З. Сабурова от 4 ноября: «Наградить военных. Обеспечить семьи погибших».

На этом должностные лица, как правило, считают дело закрытым, а событие — забытым. Но не забыто оно родными и близкими погибших, получившим похоронку в мирное время. Не должно быть оно забыто и соотечественниками, всеми нами — согражданами тех молодых людей, которым уже никогда не придется состариться, военнослужащих, отдавших жизнь во исполнение воинского долга. Ведь человек жив памятью о нем.

ДОКУМЕНТЫ ИЗ АРХИВА ПРЕЗИДЕНТА РОССИЙСКОЙ ФЕДЕРАЦИИ[1]

ИНФОРМАЦИЯ МИНИСТЕРСТВА ОБОРОНЫ СССР В ЦК КПСС

24 октября 1956 г.
Особая папка
Совершенно секретно
Экз. № 1

Докладываем.

В соответствии с решением Правительства СССР об оказании помощи Правительству Венгерской Народной Республики в связи с возникшими в стране политическими беспорядками Министерством обороны проведены следующие мероприятия.

1 К 23.00 23 октября с.г. подняты по боевой тревоге:

— особый корпус советских войск в Венгрии в составе двух механизированных дивизий;

— стрелковый корпус Прикарпатского военного округа в составе одной стрелковой и одной механизированной дивизий;

— одна механизированная дивизия отдельной механизированной армии, дислоцирующаяся в Румынии вблизи румыно-венгерской границы.

[1] Журнал «Исторический архив». 1993. № 5.

Всего по боевой тревоге поднято пять дивизий советских войск в составе: людей — 31550, танков и САУ — 1130, орудий и минометов — 615, зенитных орудий — 185, бронетранспортеров — 380, автомашин — 3930.

Одновременно приведена в боевую готовность наша авиация — одна ИАД и одна БАД Прикарпатского военного округа, всего: истребителей — 159 и бомбардировщиков — 122.

2. Войскам, поднятым по боевой тревоге, поставлены задачи:

— особому корпусу — главными силами корпуса войти в Будапешт, захватить важнейшие объекты города и восстановить в нем порядок. Частью сил прикрыться со стороны австро-венгерской границы;

— стрелковому корпусу ПрикВО войти на территорию Венгрии и занять крупные административные центры в восточной части страны — Дебрецен; Ясберень и Сольнок;

— механизированной дивизии ОМА войти в южную часть Венгрии и занять города Сегед и Кечкемет.

3. Выполняя поставленные задачи, войска к 12.00 24 октября с. г. занимали положение:

— особый стрелковый корпус, вступив 24 октября в период с 2.00 до 4.00 по местному времени в Будапешт, занял важнейшие объекты города и, продолжая устанавливать порядок, очищает от демонстрантов район радиостанции, а также редакцию партийной газеты «Сабад неп» и гостиницу «Астория» В ряде районов города идет перестрелка. Имеются убитые и раненые как в частях корпуса, так и среди венгерского населения. Потери уточняются. В городе, совместно с советскими войсками, действуют части венгерской госбезопасности и внутренней охраны;

— стрелковый корпус ПрикВО в ночь на 24 октября перешел советско-венгерскую границу и главными силами проходит города Ньиредьхаза и Дебрецен, имея передовой отряд на подступах к городу Сольнок;

— механизированная дивизия ОМА 24 октября в 4.15—6.20 по местному времени главными силами вступила на территорию Венгрии и к 9.20 вышла в район города Кечкемет. Один полк дивизии оставлен в городе Сегед;

— истребительная авиация прикрывает войска на марше. Бомбардировочная авиация в готовности на аэродромах.

Г. ЖУКОВ
В. СОКОЛОВСКИЙ

АПРФ. Ф. 3. Оп. 64. Д. 484. Л. 85—87 Подлинник.

ТЕЛЕФОНОГРАММА А. И. МИКОЯНА ИЗ БУДАПЕШТА В ЦК КПСС С ДОНЕСЕНИЕМ ПРЕДСЕДАТЕЛЯ КГБ И. А. СЕРОВА

«Послать в ЦК КПСС»
А. Микоян

28 октября 1956 г

Товарищу Микояну А. И.

«Докладываю об обстановке по состоянию на 28 октября.

1. От агентуры, имеющей общение с повстанцами, поступают сообщения о том, что у повстанцев возникают сомнения в дальнейшем сопротивлении. Наиболее активная их часть высказывается за продолжение борьбы, однако если и прекратить ее, то на время, с обязательным условием сохранить оружие, с тем, чтобы в благоприятный момент снова выступить.

2. 27 октября агент друзей встретился с руководителем оппозиционной группы писателей Болдижаром, который на проходившем совещании высказал тревогу в связи с уличными боями. Остальные участники совещания решили поддержать новое правительство и высказали намерение связаться с повстанцами и убедить их в прекращении сопротивления.

[...]

4. В гор. Будапеште после вчерашнего совещания у нового министра внутренних дел начали восстанавливать работу районные аппараты госбезопасности и полиции. Во избежание провокаций сотрудники госбезопасности переодеты в полицейскую форму.

5. Организованным наблюдением за американским посольством установлено, что сотрудники посольства вместе с вещами выезжают за город. Американцы Оливарт и Вест в разговоре с агентом друзей сказали, что если в кратчайший срок не будет ликвидировано восстание, то по предложению США включатся войска ООН и произойдет вторая Корея.

[...]

В гор. Будапеште сегодня всюду спокойно, кроме одиночных отдельных выстрелов. Однако имеется три очага, где засели повстанцы.

И. СЕРОВ

АПРФ Ф. 3. Оп. 64. Д. 484. Л. 148—150. Подлинник.

ТЕЛЕФОНОГРАММА А. И. МИКОЯНА И М. А. СУСЛОВА ИЗ БУДАПЕШТА В ЦК КПСС С ДОНЕСЕНИЕМ И. А. СЕРОВА

29 октября 1956 г

«Направить в ЦК КПСС»
А. Микоян
М. Суслов

Товарищу Микояну А. И.
Товарищу Суслову М. А.

Докладываю об обстановке по состоянию на 29 октября с. г.

1 Действующие повстанческие группы в районе театра Корвин, на улице Жигмонд, площадей Сена и Москвы в течение ночи вели переговоры о сдаче оружия. К вечеру и утром договорились сложить оружие.

Зафиксировано несколько мелких вооруженных групп, прибывших в Будапешт из других городов.

Командованием принимаются меры по их ликвидации.

2. По поступившим донесениям в МВД в течение 27—28 октября в ряде городов населением освобождены тюрьмы с заключенными, в том числе и уголовниками, общим количеством свыше 8000 человек. Часть освобожденных вооружена за счет оружия, отобранного у сотрудников охраны. Боеприпасы добыты путем нападения на военные склады.

3. После сообщения по радио заявления правительства, а также об амнистии студентам, участвовавшим в выступлении, вооруженные группы стали сдавать оружие.

[...]

И. СЕРОВ

АПРФ Ф. 3. Оп. 64. Д. 484. Л. 158—161 Подлинник.

ТЕЛЕФОНОГРАММА А. И. МИКОЯНА И М. А. СУСЛОВА ИЗ БУДАПЕШТА В ЦК КПСС

30 октября 1956 г
ЦК КПСС

1 Политическая обстановка в стране и в Будапеште не улучшается, а ухудшается. [...]

2. Группировка противника в районе театра «Корвин» вела переговоры с Надь Имре о мирной сдаче оружия. Однако до сих пор оружие не сдано, кроме нескольких сотен винтовок. Повстанцы заявляют, что оружие сдадут после ухода советских войск из Будапешта, а некоторые даже говорят· после ухода советских войск из Венгрии. Таким образом, мирная ликвидация этого очага почти исключена. Мы будем добиваться ликвидации его вооруженными силами венгров. Только есть большое опасение: венгерская армия занимала выжидательную позицию. Наши военные советники говорят, что отношение венгерских офицеров и генералов к советским офицерам в последние дни было хуже, нет того доверия, которое было раньше. Может случиться, что посланные против повстанцев венгерские части могут присоединиться к ним, тогда придется снова предпринимать военные операции советскими военными силами.

3. Вчера ночью по поручению Надь Имре был вызван Андропов и его спросили, верно ли, что продолжают идти из СССР в Венгрию новые советские воинские части, если да, то с какой целью. Мы об этом не договаривались.

[...] Мы предполагаем заявить сегодня Надь Имре, что войска шли до сегодняшнего дня согласно договоренности, что уже больше никаких войск пока не предполагается вводить в расчете на то, что правительство справится с обстановкой в Венгрии.

Предлагаем дать указание министру обороны прекратить засылку войск в Венгрию, продолжая сосредоточение их на советской территории.

Пока венгерские войска занимают позиции невраждебных, этих войск достаточно. Если обстановка дальше ухудшится, тогда, конечно, придется пересмотреть весь вопрос в целом.

[...]

Мы считаем, что необходимо немедленное прибытие в Венгрию тов. Конева.

А. МИКОЯН
М. СУСЛОВ

АПРФ. Ф. 3. Оп. 64. Д. 484. Л. 122—124. Подлинник.

ИНФОРМАЦИЯ МИНИСТЕРСТВА ОБОРОНЫ СССР В ЦК КПСС О ПОЛОЖЕНИИ В ВЕНГРИИ ПО СОСТОЯНИЮ НА 12.00 4 НОЯБРЯ 1956 Г.

4 ноября 1956 г
Особая папка
Совершенно секретно
Экз. № 1

В 6 часов 15 минут 4 ноября с. г. советские войска приступили к проведению операции по наведению порядка и восстановлению народно-демократической власти Венгрии.

Действуя по заранее намеченному плану, наши части овладели основными опорными пунктами реакции в провинции, какими являлись Дьер, Мишкольц, Дьендьеш, Дебрецен, а также другими областными центрами Венгрии.

В ходе операции советскими войсками заняты важнейшие узлы связи, в том числе мощная широковещательная радиостанция в г. Сольнок, склады боеприпасов и оружия и другие важные военные объекты.

Советские войска, действующие в г. Будапеште, сломив сопротивление мятежников, заняли здание парламента, ЦР ВПТ, а также радиостанцию в районе парламента. Захвачены три моста через р. Дунай, связывающие восточную и западную части города, и арсенал с оружием и боеприпасами.

Весь состав контрреволюционного правительства Имре Надя скрылся. Ведутся розыски.

В г. Будапешт остался один крупный очаг сопротивления мятежников в районе кинотеатра «Корвин» (юго-восточная часть города). Мятежникам, обороняющим этот опорный пункт, был предъявлен ультиматум о капитуляции, в связи с отказом мятежников сдаться, войска начали штурм.

Основные гарнизоны венгерских войск блокированы. Многие из них сложили оружие без серьезного сопротивления. Нашим войскам дано указание возвратить к командованию венгерских офицеров, снятых мятежниками, а офицеров, назначенных взамен снятых, арестовывать.

С целью недопущения проникновения в Венгрию вражеской агентуры и бегства главарей мятежников из Венгрии нашими войсками заняты венгерские аэродромы и прочно перекрыты все дороги на австро-венгерской границе.

Войска, продолжая выполнять поставленные задачи, очищают от мятежников территорию Венгрии.

Г. ЖУКОВ

АПРФ. Ф. 3. Оп. 64. Д. 485. Л. 101 Подлинник.

ИНФОРМАЦИЯ МИНИСТЕРСТВА ОБОРОНЫ СССР В ЦК КПСС О ПОЛОЖЕНИИ В ВЕНГРИИ ПО СОСТОЯНИЮ НА 21.00 5 НОЯБРЯ 1956 г.

5 ноября 1956 г
Особая папка
Совершенно секретно
Экз. № 1

В течение 5 ноября советские войска в Венгрии продолжали выполнять задачу по восстановлению порядка в стране.

В г. Будапеште наши части вели бои по уничтожению групп мятежников, отказавшихся прекратить сопротивление.

В 15 часов, после двухчасовой артиллерийской подготовки по кинотеатру «Корвин», начался штурм этого опорного пункта. Одновременно наши войска атаковали мятежников в районе площади имени Москвы.

Сопротивление мятежников в этих районах в основном сломлено. Здание кинотеатра «Корвин» горит. Продолжаются бои по уничтожению оставшихся групп, засевших в подвалах кинотеатра.

В ходе боев много мятежников уничтожено и до 70 человек захвачено. Среди захваченных один из видных военных руководителей мятежа Иштван Ковач.

Войска продолжают очищать город от мятежников.

Г. ЖУКОВ

АПРФ. Ф. 3. Оп. 64. Д. 485. Л. 115. Заверенная копия

ИНФОРМАЦИЯ МИНИСТЕРСТВА ОБОРОНЫ СССР О ПОЛОЖЕНИИ В ВЕНГРИИ ПО СОСТОЯНИЮ НА 9.00 10 НОЯБРЯ 1956 г.

10 ноября 1956 г
Особая папка
Совершенно секретно
Экз. № 1

В течение 9 ноября наши войска продолжали ликвидацию мелких групп мятежников, разоружали бывших военнослужащих венгерской армии, а также производили изъятие оружия у местного населения.

Упорное сопротивление группа мятежников оказывала в пригороде Будапешта — на северной окраине [острова] Чепель. В этом районе было подбито и сожжено три наших танка.

Политическое положение в стране продолжает улучшаться. Однако в отдельных местах враждебные элементы все еще пытаются препятствовать наведению порядка и нормализации жизни в стране.

Сложным продолжает оставаться положение в Будапеште, где население испытывает недостаток в продовольствии и топливе.

Правительство Яноша Кадара совместно с Командованием Советских войск принимают меры по обеспечению населения Будапешта продовольствием.

Г. ЖУКОВ

АПРФ. Ф. 3, Оп. 64. Д. 486. Л. 96. Подлинник.

ИМЕНА
военнослужащих, погибших в Венгрии

БАЗАЛИЕВ Федор Александрович, родился в 1923 г. в с. Подгорном Ремонтнинского р-на Ростовской обл. Призван в ВС Анапским РВК в 1941г. Ст. лейтенант, командир моторизованной роты 71-го танкового полка 33-й гвардейской механизированной дивизии. Погиб 26.10.1956 г. Похоронен на кладбище советских воинов на северной окраине г. Тимишоары, Румыния. Осн. Книга Памяти РФ, т. 10, с. 280.

БЛИНИГАПЦЕВ Аслан Аскарбиевич, род. в 1938 г. в а. Пшичо Шовгеновского р-на Краснодарского края. Призван в ВС Шовгеновским РВК. Сержант. Погиб во время Венгерских событий. Похоронен на центральном кладбище г. Дебрецен, у памятника Советским воинам. Осн. Сообщение Шовгеновского РВК, (Газета «Адыгэ Макъ» от 20.11 1998 г.)





В этой (крайней правой) могиле
похоронен с-т **Блинигапцев Аслан Аскарбиевич**
из аула Пшичо, Адыгея.

20 ноября 1998 г. — **Газета «АДЫГЭ МАКЪ»** — **Кушхова Нурет**

Отец Аслана, Аскарбий Блинигапцев погиб в ВОВ в 1942 г. Овдовевшая Чабахан, мать Аслана, работала в колхозе, имела домашнее хозяйство, воспитывала двух сыновей. Аслану тогда было 5 лет, младшему брату Казбеку 2 года. Являясь матерью и заменяя отца своим детям, Чабахан выполняла и роль воспитателя. Было очень сложно и трудно, но жаловаться не любила. Не считаясь со временем и своим здоровьем, вплотную занималась воспитанием своих детей, и это ей удалось. Дети росли по-адыгейски скромными, умными, хорошими помощниками не только матери, но и соседям и родственникам, кому их помощь была нужна. Мать их учила дорожить отцом, своим родом. Так время шло, уносило годы вдовы, переплетенные горем, трудностями, где светлой, маленькой искрой ей светились маленькие сыночки, которые своим поведением обещали что-то хорошее. Пошел в школу Аслан, в 1955 году закончил Хатажукаевскую среднюю школу. Радость матери переплеталась со слезами. Если б отец дожил до этих дней! Но сердце матери согревало то, что подрастал второй сын Казбек и два брата будут учиться, затем работать, и жизнь наладится. Это и согревало

СТАРАЯ РАНА

сердце вдовы Чабахан, но старая рана на сердце болела: сын отца плохо помнит, а отец никогда не видел взрослого сына. Эта рана наверное не зарубцуется никогда.

Аслан учился хорошо, был очень дисциплинирован. Учителя школы и учащиеся его уважали. Иначе и быть не могло. Он был добрым, отзывчивым, общительным парнем.

На следующий год после окончания средней школы, Аслана взяли на военную службу. Друзья и родственники его проводили. Кто бы мог знать, что Аслан не вернется в свой дом и последний раз ушел со двора.

Часто он писал матери теплые письма, советовал беречь себя. Брату Казбеку давал наставления слушаться мать, учиться хорошо и быть во всем примером для окружающих. «За меня не беспокойтесь, жив, здоров, вас не опозорю».

Служил Аслан в Венгрии. Осенью 1958 года младшему брату Казбеку пришло извещение, что рядовой Блинигапцев Аслан Аскарбиевич погиб. Шел ему тогда 21 год, когда в Венгрии, в городе Дебрецене во время бунта он погиб. Прислали фотографию кладбища где он похоронен, его могилу.

Прошло 45 лет со дня гибели Аслана, но о нем, как о хорошем парне, помнят в ауле, чтят его память. Улицу, где он жил, назвали улицей Аслана Блинигапцева, решением администрации района. Не хлебом единым жив человек, время от времени старые раны на сердце аульчан болят по безвременно ушедшим из жизни молодым ребятам, таким как Аслан Аскарбиевич Блинигапцев.

Схема
расположения могилы, в которой похоронен Блинигапцев А. А.
на центральном кладбище гор. Дебрецена

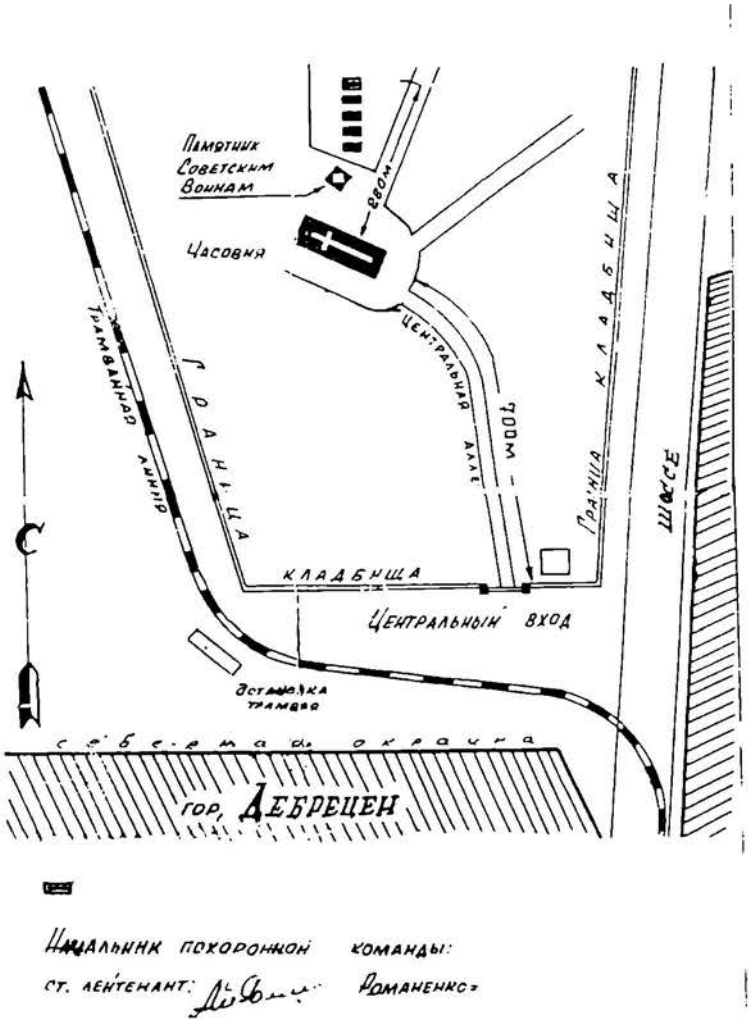

РАДЧЕНКО Владимир Андреевич, родился в 1935 г. в ст-це Гиагинской Гиагинского р-на Краснодарского края. Призван в ВС Гиагинским РВК. Ефрейтор, командир отделения, 315-й гвардейский стрелковый полк 128-й гвардейской стрелковой дивизии. Погиб 7 ноября 1956 г. Похоронен у памятника парламентеру капитану И. А. Остапенко в г. Будапеште, Венгрия. Осн. Книга Памяти РФ, т. 10, с. 348.

АНГОЛА В БОРЬБЕ ЗА НАЦИОНАЛЬНУЮ НЕЗАВИСИМОСТЬ* (1975—1979 гг.)

Ангола, бывшая колония Португалии в Африке, расположена в юго-западной части Африканского континента. В ее состав входит также анклав Кабинда — провинция, отделенная от основной части Анголы рекой Конго и частью территории Заира.

Важное геостратегическое положение Анголы высоко ценилось еще в XIX в. Португалией и Великобританией. Не уменьшилось значение африканского государства и в наши дни, тем более после открытия в Кабинде залежей нефти и алмазов. Наряду с этими наиболее выгодными отраслями стала добыча железной руды, выращивание хлопка. Ангола сделалась объектом живейшего интереса американцев, французов, бельгийцев и португальцев.

Львиная доля природных богатств Анголы уплывала на Запад, особенно в Португалию, что не могло не сказываться на взаимоотношениях метрополии и ее африканского владения.

В марте 1961 г. в Анголе началась вооруженная национально-освободительная война. Ее вели несколько организаций: МПЛА (Народное движение за освобождение Анголы), ФНЛА (Фронт за национальное освобождение Анголы), УНИТА (Национальный союз за освобождение Анголы) и ФЛЕК (Фронт освобождения анклава Кабинда). Однако несовпадение целей, различная социальная и этническая база каждого из движений и другие факторы разобщали эти организации, нередко вели к вооруженным столкновениям между ними, препятствуя объединению антиколониальных сил.

Наиболее прогрессивным движением, которое, в отличие от других, отражало общенациональные задачи, являлось Народное движение за освобождение Анголы, которое выступало за независимость и территориальную целостность страны и переход ее богатств под национальный контроль.

СССР, а также Китай и Куба начали поддерживать МПЛА, учитывая его марксистскую ориентацию, еще с 1958 года. Первые кубинские специалисты в составе двух подразделений прибыли в Анголу 7 ноября 1961 г. и сразу начали подготовку партизанских отрядов. К тому времени кубинцы уже находились в Алжире, Гвинее-Бисау и Мозамбике.

Военную подготовку многие ангольские повстанцы проходили как в социалистических странах (Болгарии, Чехословакии, Советском Союзе), так и в Ал-

* Книга Памяти Российской Федерации, т. 10, стр. 472—477 Материал печатается в сокращении.

жире. Боевые действия партизан в основном заключались в организации засад на дорогах и нанесении ударов по португальским гарнизонам. На их вооружении находились автоматы Калашникова, а также легкие минометы и пушки.

Поддерживал МПЛА поставками вооружения и техники Китай, однако военные специалисты из КНР и КНДР в то же время (с 1973 г.) начали подготовку отрядов повстанцев из Фронта за Национальное освобождение Анголы (ФНЛА).

В 1958—1974 гг. вооруженным формированиям МПЛА помогал и СССР. В основном это были поставки вооружения и техники.

После подписания в январе 1975 г. в Португалии соглашения о признании независимости Анголы почти сразу (с марта) начались серьезные столкновения между представителями трех ангольских повстанческих группировок. Скорый отказ Португалии от своей колонии превратил войну за независимость Анголы в гражданскую.

Обстановка в стране стала критической. В сентябре начались ожесточенные бои между отрядами МПЛА, ФНЛА и УНИТА за контроль над столицей. С севера к Луанде приближались формирования ФНЛА при поддержке частей регулярной Заирской армии и иностранных наемников, а с юга ускоренно наступали подразделения ЮАР, с которыми двигались отряды УНИТА.

Луанда в целом находилась под контролем МПЛА, но сил и средств для оказания сопротивления у нее не хватало, а оставшийся в столице португальский гарнизон занимал нейтральную позицию. В этой ситуации председатель МПЛА Агостиньо Нето обратился за помощью к СССР и Кубе.

Кубинский лидер Фидель Кастро незамедлительно отреагировал на просьбу лидера МПЛА. Многие кубинцы записывались в интернациональные добровольческие отряды, которые в спешном порядке перебрасывались в Анголу. Они непосредственно участвовали в боевых действиях, принимавших характер вооруженной борьбы с применением танков, артиллерии и авиации.

Прибытие в Анголу кубинских военных специалистов дало возможность ангольцам в кратчайшие сроки сформировать 16 пехотных батальонов и 25 зенитных и минометных батарей.

Успешное развитие событий позволило А. Нето в ночь с 10 на 11 ноября 1975 г. в присутствии многих тысяч ангольцев и представителей ряда зарубежных стран провозгласить рождение 47-го независимого государства Африки — Народной Республики Ангола (НРА). В тот же день ее признала большая группа государств, в том числе и Советский Союз.

Тем временем война продолжалась. 15 ноября границу Анголы пересек полуторатысячный контингент юаровских войск, вооруженный французской и американской боевой техникой, который поддерживали транспортные вертолеты со специально оборудованными пулеметными установками. Подвоз боеприпасов осуществлялся с баз, расположенных на территории Намибии. В ноябре—декабре группировка войск ЮАР была значительно усилена.

В этой обстановке по просьбе правительства Анголы 16 ноября в Луанду прибыла первая группа советских военных специалистов, насчитывавшая (вместе с переводчиками) около 40 человек, которым была поставлена задача ока-

зать помощь в подготовке вооруженных сил НРА. Довольно быстро совместно с кубинцами им удалось организовать в Луанде несколько учебных центров, где началась подготовка местных военных кадров[1] Одновременно воздушными и морскими путями из СССР, Югославии и ГДР в Луанду направлялись боевая техника, вооружение, снаряжение, продовольствие и медикаменты. Военное имущество доставлялось и самолетами военно-транспортной авиации. К ангольским берегам прибыли также боевые корабли ВМФ СССР. Число советских военных специалистов увеличилось к концу 1975 г. до 200 человек. В 1976 г. СССР поставил в Анголу значительное количество вертолетов, самолетов, танков, бронетранспортеров и стрелкового вооружения. Ангольской стороне были переданы также установки залпового огня, артиллерийские орудия и минометы, противотанковые ракеты и другое вооружение.

К концу марта 1976 г. вооруженные силы НРА при прямой поддержке 15-тысячного контингента кубинских добровольцев и помощи советских военных специалистов вытеснили с территории Анголы войска ЮАР и Заира; овладев крупными населенными пунктами и военными объектами.

За время активных боевых действий с ноября 1975 по ноябрь 1979 г. в Анголе побывали тысячи советских военных специалистов. В этой войне не обошлось без потерь с нашей стороны. Погибли при исполнении служебных обязанностей, умерли от ран и болезней семь офицеров, двое прапорщиков и двое служащих СА. Советских воинов, до конца выполнивших интернациональный долг, ангольский народ почитает наравне со своими героями.

Вскоре гражданская война в Анголе разразилась с новой силой. Причем противостояние осуществлялось на трех уровнях — национальном (МПЛА—УНИТА), региональном (НРА—ЮАР) и глобальном (США—СССР и их союзники) — и сохранялось до конца 80-х годов, пока ангольская проблема не нашла своего разрешения.

20 ноября 1994 г. в столице Замбии Лусаке между правительством Анголы и руководством УНИТА был подписан итоговый протокол о мирном урегулировании конфликта в стране. Этому событию предшествовал вывод кубинского военного контингента и закрытие советской военной миссии.

[1] Красная звезда. 1995. 27 дек.

Он погиб в борьбе за национальную независимость Анголы



ПЕРЕВЕРТОВ Анатолий Петрович, род. в 1938 г. в пос. Пришиб Астрахан-Базарского р-на, Азербайджанской ССР. Проходил службу в Республике Ангола в должности военного Советника. Погиб 25.11.1985г. Похоронен в г. Майкопе, Республики Адыгея.

Награжден орденом «Красная звезда» (посмертно).



Подполковник **Перевертов А. П.** на учениях в Анголе 1985 г.



Идет боевая учеба Ангольских товарищей.





Идет боевая учеба Ангольских товарищей.





Будни полевой учебы.
Ангола 1984—1985 гг.





Краснодарский край
г. Тайкоп
1 переулок дом 2а кв 4

Перевертову
Игорю Анатольевичу

352719

Москва-400
п/я-515 Л-1
Перевертов А.П.

Привет из Африки
Здравствуй дорогой сынуля Игаренка
и мамулька - Марина
С горячим чистосердечным приветом
к Вам Ваш папулька
Живу хорошо со здоровьем
нормально, обстановка вполне
спокойная, бригада еще с операции
не вернулась, занимаемся своей
работой дел хватает
Погода у нас хорошая стало
теплее солнце появляется жаркое
обжигающее но не на долго
дожди стали реже деревья постоянно
стоят зеленые, много фрук овощей
круглый год жизнь у нас вполне
нормальная за меня не беспокойтесь
Опиши как живете, как здоровье
как успехи в учебе в школе
как дисциплина, какую помощь
оказываешь мамульке, как со
стрельбой, как и что получается
с гитарой успеваешь с учебой
какие оценки за четверть
как мамулька не трудно ли
Вам одним в двоем, что
пишет Кошька как его успехи
с учебой, как провел каникулы
как здоровье мамульки, как
живете дружно или часто
ругаетесь. тебя да... потом сделаю
Чем нового у Вас в Тайкопе?
Игарен у нас проходит марш мира
организован местными властями
в основном участвовали дети
была музыка все организовали сами
барабан флейта и дудки, было
много народу но в основном дети
играли пели танцевали колодцы



Ангола. г. Негаже. 1.5.1985 г.
Анатолий Петрович был отличным военным специалистом.
Ведь только лучших посылали за рубеж.
Кроме того он был хорошим семьянином и очень любил детей. У него два сына.
Ему было приятно пообщаться и с чернокожими детишками. Дети, они везде дети.

потом организовали на миллионе
дружбы собралось народу много много
так прошел праздник Мари мира
Сынуля помогай мамульке во всем
ей одной тяжело да и приятно ей
когда есть помощник
На этом заканчиваю свое письмо
жду Ответа. Целую Вас
Ваш папулька 10.04-85 г

Я привет из далекой Анголы.
Здравствуйте дорогие мои любимые
сестры Тюрек и мамулька-Мариша
С горячим чисто сердечным приветом
к Вам Вам мамулька
Пишу свое письмо ей Вас и Коленьки
и ей шесть лет, я рад за Вас
что у Вас все хорошо не болеете
мамулька пишет что ты старалась
и помогаешь ей во всем молодец
только ей всегда старайся в учебе.
больше читай художественную литературу
это очень интересно, во-первых много
будешь знать, этим самым развивать
свой кругозор и память, да и для себя
интересно, учись хорошо, никогда время
уделяй гитаре и стрельбе. все
это надо, в будущем.
Тюрек опиши чем занимаешься, Коленька
писал что ты собираешь свою модель
помогаешь ли ней, если ней то надо
стараться советоваться с товарищами
и доводить начатое дело до конца и
усовершенствовать все хорошее все
необходимо делать и учить себя
заставлять если что не так
Опиши как живете как ваше либо
с мамулькой здоровье, все ли дома
нормально, как учеба, кто твои друзья и
товарищи, что читаешь какие успехи
по стрельбе, сам не получаешь сегодня
получишь потом по начатое дело
не бросай на стрельбу ходи, так
держать. очень любим стрелять вспомни
как бегал сдавал нормативы брал спортивные
мысль для того чтобы ездить на будущее
что умеет Коленька, как дела в школе
у мамульки, пишите дружно помогайте
друг-другу во всем, старайся во всем
не бояться в школе, никого не обижай
но и себя в обиду не давай, дружи
с хорошими товарищами а не с теми
которые курят не хорей в школу
Поздравляю Вас с праздником 1-е мая
днем международной солидарности трудящихся
днем Вашей Победы
Желаю Вам крепкого здоровья, счастья
хорошо учиться и закончить школу без 3-ек
Тюрек куда мамульке хорошо будет
рад тем гвоздик Гладиолус.
Белый и красный к 8-13 мая.
у нее праздник и мы его встречаем
каждый год.
На этом заканчиваю свое письмо.
До свидания жду ответа
Целую Вас Ваш папулька

Дорогие
мои любимые
Коленька Тюрек Мариша.
Тюрек, Валерик!
Поздравляю Вас с Днем
Международной солидарности
трудящихся, Днем 40-летия
Победы и 22-летием нашей совместной
жизни!
Желаю Вам крепкого здоровья, семейного
счастья, чистой вечной любви и
свершения всех задуманных желаний.
Быть всегда молодыми, радостными
красивыми. Желаю Вам
скорейшей встречи нас
всех в общем кругу

Целую нас
Ваш папулька
Анис-
16.04.85.
-Луанда-



Здравствуйте из Курганской
Здравствуйте дорогие родственники
дорогая любимая моя родная
Мария, сыночки Владимир.
С горячим пламенным приветом
к Вам Ваш папуля
получил от Вас Ваше письмо
все письма с фронта Получать
по пути бегу ящика, из Ваших
писем узнал, что живете хорошо
время пишете недалеко, но мне
видно не набрать, все руки дошли,
конечно если надо было, повидать
родных, чтобы не беспокоились да
как да наши переживают за нас
получил письмо от Вали большой
она писала с беспокойством
ее очень напугали что все
успели не узнала, такие страшные
пришлось одеть, запрягаться, управляться

ему он вами интересовался, не очень
трудно вопрос, но нашим что
время так было много дел
родственников Дорогие родные да
меня не беспокойтесь живу
хорошо, пулей до полной победы
марши по местам мне все
согласились, еще годящие
ни с Курпис-Волобало-Ленко
домой до Курганской осталось
50км до Главного дорога хорошая
все грузят каждый день совершим
машин с 6-8 утра до 4-5 вечера
курим утром и вечером садимся
в обед в сухомятку правда все от
своих солдатских сводок конечно дела
все идут своим чередом но трудно
поначалу в напряжении идут
мимо нас машинами ну-да скоро
пойдем по домой своим Сибирь

трактором от 5 до 10 км в Курганское
добрались не немного ушел адрес
полевой П-6 пишите письма с
ними Ваших писем как никогда
так писали часто будоби тоже
во первых находимся мы где не
ручинали бомбить, как ну-да
нахождение нас постоянно в лесах
до и бригадному дому не разрешили
далеко будучи тоже живем как наши
еще с сельчами, дорогие родные
за меня не беспокойтесь остались
до отпуска 85 дней отпуск увидимся
с 25 Ноября об этом я уже писал
Опишите как пенсия как Ваше
здоровье, какие впечатления об
всем отпуске, каковы успехи в работе
учебе, как обеспечение, дочь и
Вам жилья они забыли как дела
обстоят у Красновых решили ли
их вопрос
они тоже давали новости какие-
обещания, что переживаются да отец
срок будем ли по инвалидности
пересматривать, мы узнали сейчас
и с Ю-чинска авиапочта по городам
почта приходит очень редко, Ваши
письма ищут по всем
сравнительно, Вашими да Ленина
письма тоже дошли да все
отпуск с тоже приеду с вестями
о себе много так бы в обзем
Опишите что и нового, как
устроились, привыкли ещу
все новое место, дорог пока
не знаю его,
На этом заканчиваю свое
письмо До свидания
жду Ответа
Всего Вас всех Вам
пожелаю Крепко целую

ПИСЬМО БОЕВОГО ТОВАРИЩА ЖЕНЕ АНАТОЛИЯ ПЕТРОВИЧА ПЕРЕВЕРТОВА

Здравствуйте Мария Петровна

Пишет вам бывший сослуживец Анатолия Петровича. Примите от меня искренние соболезования по поводу смерти нашего любимого товарища Поверте нам все это конечно ужасно трагично и я понимаю каково сейчас вам вашим детям ведь мне тоже пришлось в 14 лет потерять отца и я ох как понимаю вас.

Дорогая Мария Петровна, хочу пожелать вам здоровья, здоровья вашим детям ну крепиться Толика сейчас не вернешь

Посылаю Толик семейный архив где мы втроем Я, Дима и Толик Это письмецо я пишу сразу же по приезду в союз, у меня окончился срок командировки и вот из троих я один остался Так получилось что меня ни кто не встретил а на шапки пальто пишу с почты жду ветра с родными Сам я из Омска зовут Виктор Мерняев Конечно Толика и Диму мы будем вспоминать всю жизнь,

когда-нибудь обязательно думаю приехать на его могилу ведь вместе мы были самого его рыбятия в Анголу как говорится съели пуд соли Хорошо бы что бы и сыновья были такими же отзывчивыми, добрыми, трудолюбивыми людьми как ЕГО. Батя Анатолии Петрови был настоящим человеком, и пишу это вам Мария Петровна искренне побольше бы таких людей Посылаю вырезку из нашей газеты Правда хотя и многое извращено сбит он был земли экипаж самолет был наш аэрофлот

Если сможете то напишите получили ли бандероль

С уважением В. Мерняев



Полковник А. П. Перевертов с товарищами по службе В. Мерняевым (справа) и Дмитрием, с которыми он действительно «съел пуд соли» за период службы в Анголе.

СПИСОК СОКРАЩЕНИЙ

АК — автомат Калашникова
АО — автономная область
АПРФ — Архив Президента Российской Федерации
АРЕ — Арабская Республика Египет
АССР — Автономная Советская Социалистическая Республика
бад — бомбардировочная авиационная дивизия
БМ — боевая машина
БМП — боевая машина пехоты
БТР — бронетранспортер
ВДВ — воздушно-десантные войска
ВДД — воздушно-десантная дивизия
ВНОС — внешнее наблюдение, оповещение и связь
ВО — военный округ
ВПП — взлетно-посадочная полоса
ВЧ — высокая частота
г.— город
ГВК — городской военный комиссариат
ГВС — Главный военный советник
ГСВГ — Группа советских войск в Германии
ГСМ — горюче-смазочные материалы
ГУПВ — Главное управление пограничных войск
д.— деревня
ДШК — крупнокалиберный пулемет Дегтярева—Шпагина
ЗАС — засекреченная связь
зенад — зенитно-артиллерийская дивизия
ЗРВ — зенитно-ракетные войска
зрд — зенитно-ракетная дивизия
зрдн — зенитный ракетный дивизион
зрп — зенитный ракетный полк
ЗСУ — зенитно-самоходная установка
ЗУРС — зенитный управляемый реактивный снаряд
иад — истребительная авиационная дивизия
иак — истребительный авиационный корпус
иап — истребительный авиационный полк
ИБА — истребительно-бомбардировочная авиация
КВЖД — Китайско-восточная железная дорога
к-з — колхоз
КП — командный пункт
КС — кумулятивный снаряд
КСП — контрольно-следовая полоса
м.— местечко
МПК — малый противолодочный корабль
мсд — мотострелковая дивизия
НП — наблюдательный пункт
НУРС — неуправляемый реактивный снаряд
о.— остров
ОАР — Объединенная Арабская Республика
обато — отдельный батальон аэродромно-технического обслуживания
ОВД — Организация Варшавского Договора
ОВС — Объединенные вооруженные силы
ОГВК — объединенный городской военный комиссариат
оз. — озеро
ОМА — отдельная механизированная армия
п.— поселок
пгт.— поселок городского типа
ПЗРК — подвижный зенитно-ракетный комплекс
ПМ — плавучая мастерская
ПРТБ — подвижная ракетно-техническая база
ПТУРС — противотанковый управляемый реактивный снаряд
ПУАЗО — приборы управления артиллерийским зенитным огнем
раз.— разъезд
РВГК — резерв Верховного главного командования
РВК — районный военный комиссариат
РВСН — ракетные войска стратегического назначения
РККА — Рабоче-крестьянская Красная Армия
РЛС — радиолокационная станция
РПГ — ручная противотанковая граната
РПД — ручной пулемет Дегтярева
РПК — ручной пулемет Калашникова
РСД — ракета средней дальности
РТБ — ракетно-техническая база
РТВ — радиотехнические войска
РЭБ — радиоэлектронная борьба
с.— село
САУ — самоходная артиллерийская установка
СВН — средства воздушного нападения
СВС — советские военные советники и специалисты
СГВ — Северная группа войск
с-з — совхоз
СКР — сторожевой корабль
СКС — самозарядный карабин Симонова
с/с — сельский совет
сс — совершенно секретно
ст.— станция (станица)
СЭВ — Совет экономической взаимопомощи
ТАСС — Телеграфное агентство Советского Союза
ТВД — театр военных действий
ТЭЧ — технико-эксплуатационная часть
УРС — управляемый реактивный снаряд
УТИ — учебно-тренировочный истребитель
х.— хутор
ЦАМО РФ — Центральный архив Министерства обороны Российской Федерации
ЦВМА — Центральный военно-морской архив
ЦКП — центральный командный пункт
ЦХСД — Центр хранения современной документации

ДЕВЯТИЛЕТНЯЯ ВОЙНА В АФГАНИСТАНЕ
(25.12.1979—15.02.1989 гг.)

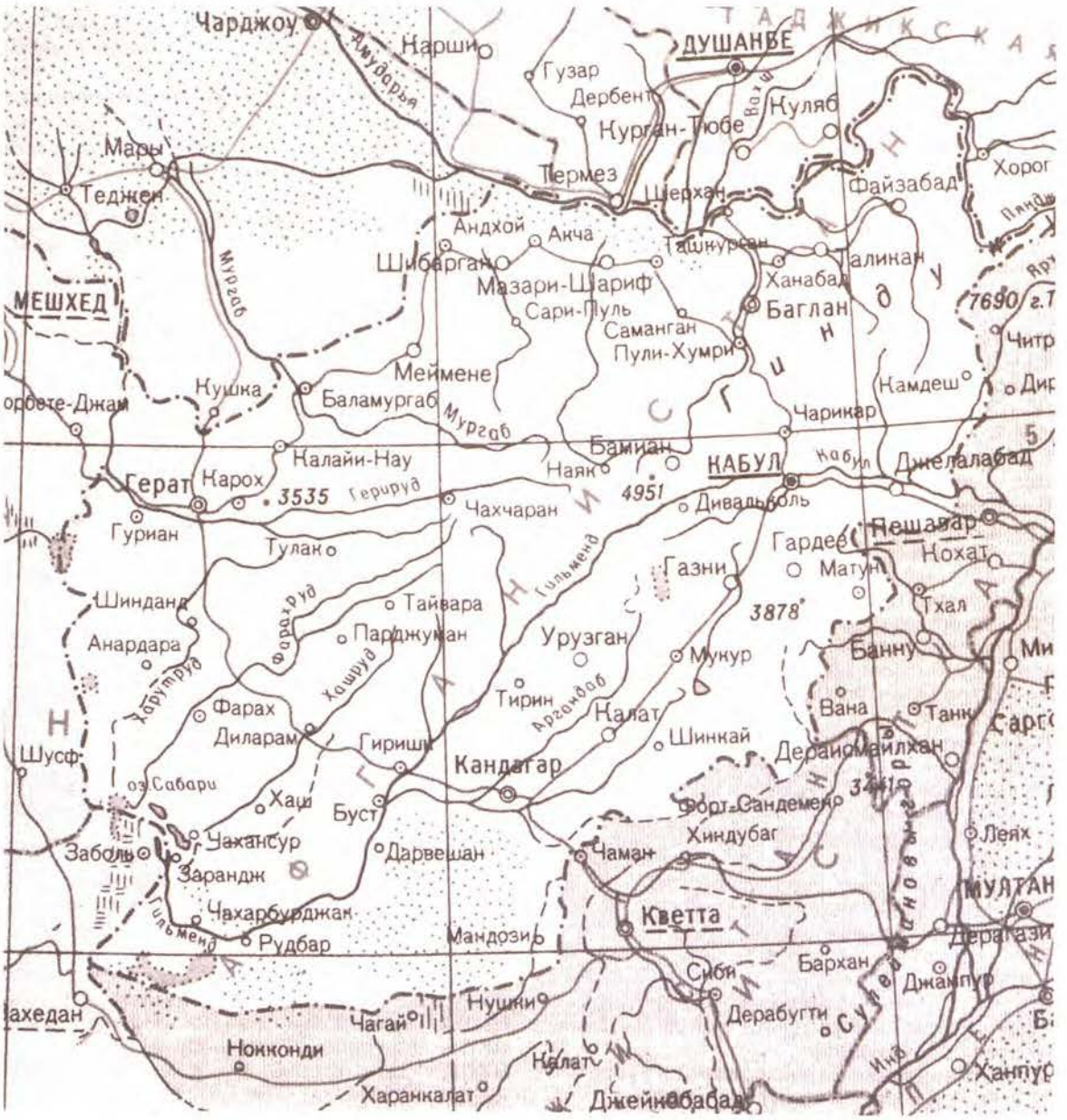

ВВОД СОВЕТСКИХ ВОЙСК В АФГАНИСТАН*

1. Советская военная помощь

Советско-афганское военное сотрудничество имеет глубокие исторические корни.

На Азиатском континенте Афганистан был первой страной, которой удалось сбросить колониальное господство, нанести военно-политическое поражение английскому империализму и восстановить в 1919 г. свою независимость.

В ходе третьей англо-афганской войны борьбе афганского народа благоприятствовала обстановка, сложившаяся вокруг Афганистана, моральная и политическая поддержка, которую ему оказала молодая Советская республика, официально признавшая афганский суверенитет 27 марта 1919 г. и выразившая готовность оказать всяческую, в том числе и военную, помощь. Неоценимое значение для успеха освободительной борьбы афганского народа имел и разгром Красной Армией английских интервентов в Средней Азии, начало которому было положено в мае 1919 г.

Перед правительством эмира Аманулы в числе самых важных и первостепенных задач государственной политики встала задача создания надежных, оснащенных современной техникой вооруженных сил, способных защитить национальный суверенитет.

Решение этой неотложной задачи было далеко не из легких. Военная организация Афганистана, как и страна в целом, в результате длительной полуколониальной зависимости оставалась слабой и отсталой. Это со всей отчетливостью показала война за независимость 1919 г., хотя она и носила кратковременный характер. Страна в то время не располагала ни необходимыми в трудных условиях материальными и финансовыми средствами, ни военной промышленностью, ни подготовленными военными кадрами.

В этих трудных условиях руку дружбы и помощи независимому Афганистану протянула молодая Советская Республика. Еще в апреле 1919г. наряду с признанием суверенного афганского государства она выразила готовность оказать ему вооруженную помощь. Еще раз подтверждая эту готовность, В. И. Ленин писал 27 мая 1919 г. эмиру Афганистана в ответ на его первое послание главе Советского правительства: «Установлением постоянных дипломатических отношений между двумя великими народами откроется широкая возможность взаимной помощи против всякого посягательства со стороны иностранных хищников на чужую свободу и чужое достояние[1]

На основе этого предложения афганское правительство обратилось 8 мая 1920 г. к правительству РСФСР с просьбой об оказании Афганистану всесто-

---

* Из книги коллектива авторов «Война в Афганистане». Воениздат, 1991 г. Материал печатается в сокращении.

[1] Ленин В. И. Полн. Собр. Соч. Т. 50. С. 386.

ронней, в том числе и военной, помощи, а также с предложением заключить торговый договор и военный союз между Афганистаном и РСФСР. Молодая Советская республика незамедлительно откликнулась на эту просьбу, дав согласие предоставить Афганистану безвозмездно 1 млн. руб. золотом, передать несколько самолетов и 5 тыс. винтовок с необходимым запасом патронов, создать в Кабуле авиационную школу, построить завод по изготовлению бездымного пороха, поставить оборудование для телеграфной линии Кушка — Герат — Кандагар — Кабул, направить в Афганистан технических и других специалистов. Эта помощь была тем более примечательной, что она оказывалась в то время, когда Советская республика в условиях гражданской войны и иностранной военной интервенции сама остро нуждалась в финансовых и подобных технических средствах.

14 августа 1920 г. в Кабул был доставлен дар Советского правительства — радиостанция, вместе с которой прибыл специальный технический отряд. 24 августа Махмуд Тарзи, афганский министр иностранных дед, в письме советскому послу Л. З. Сурицу передал благодарность эмира В. И. Ленину за этот дар. Вскоре афганское правительство направило восемь человек в Ташкент на специальные курсы связи и для последующего прохождения практики в Ашхабаде и Самарканде. Это была первая группа афганских военнослужащих, обучавшихся в Советской России, подаренной Афганистану правительством РСФСР.

В 1924—1925 гг. при технической помощи Советского Союза была построена существующая и поныне телеграфная линия на железных опорах, соединившая Кушку, Герат, Кандагар, Кабул, которая имела большое значение для установления связи между районами страны. В первые месяцы 1927 г. началось строительство телеграфной линии от Кабула до Мазари-Шарифа. В период строительства этих линий функционировала — эта школа, в которой советские специалисты готовили национально-технические кадры связистов. При участии СССР в Афганистане построены первые промышленные предприятия, в частности хлопкоочистительный завод и электростанция в Герате.

Со своей стороны в трудное для Советского государства время Афганистан также оказывал ему помощь. Так, в 1921 г. Афганистан помог Советскому государству, продав ему 8 тыс. т. пшеницы и 100 тыс. овец. Кроме того, афганское правительство безвозмездно передало советскому народу 3200 т. зерна.

В середине 20-х гг., когда над афганским народом нависла реальная угроза английской военной интервенции, Советское государство немедленно заверило Афганистан во всесторонней поддержке и передало ему значительное количество вооружений, включая боевые самолеты, подготовило пилотов и наземно-технический персонал для их обслуживания.

После восстановления политической независимости Афганистана эмир Аманулла-хан начал создавать современную армию, прежде всего уделяя особое внимание воздушным силам. Он начал переговоры с теми государствами, где уже имелись военно-воздушные силы. В 1921 г. три офицера сухопутных войск — Мухаммад Хасан, Мухxамад Хашем и Гулям Дастагир были направлены в Италию на учебу в летную школу. Вслед за этим в Афганистане создается

школа летчиков, первым инструктором, которой стал Иван Григорьевич Чучин, прибывший с группой советских летчиков и техников в Кабул из Термеза.

В 1924 г. ВВС Афганистана были выведены из состава армии и стали самостоятельным видом вооруженных сил страны, а уже в 1926 г. в их составе насчитывалось 400 офицеров и солдат. В середине 1927 г. первая группа афганских военнослужащих в количестве 25 человек прибыла в СССР на учебу.

В 1926—1928 гг. были подписаны соглашения между СССР и Афганистаном об открытии воздушного сообщения между Кабулом и Ташкентом, согласно которым два раза в неделю стали совершаться регулярные полеты пассажирских самолетов.

В мае 1930 г. по просьбе советской стороны афганское правительство приступило к постепенной ликвидации басмаческих банд на своей территории. Эту операцию возглавил военный министр Шах Махмуд. Она проводилась в связи с тем, что север Афганистана активно использовался басмачами в качестве убежища и базы для бандитских набегов на пограничные районы советских среднеазиатских республик, что в корне противоречило обязательствам, взятым на себя афганской стороною по договору о нейтралитете и взаимному ненападению между СССР и Афганистаном от 31 августа 1926 г.[2]

Дружественные отношения между советским и афганским правительствами и народами продолжали развиваться и в последующие годы. Советский Союз помог афганской стороне укрепить военно-воздушные силы, создать ПВО страны и радиотехнические войска, качественно изменить бронетанковые части и подразделения.

Использование Афганистаном для укрепления своей независимости и обороноспособности, бескорыстной советской военно-технической помощью, открыло качественно новый этап в развитии его вооруженных сил и позволило в короткие сроки реорганизовать и модернизировать афганскую армию. В 60 — начале 70-х гг. произошло значительное техническое перевооружение артиллерийских частей и подразделений, активно осуществлялась подготовка офицеров-артиллеристов, в том числе и в советских военно-учебных заведениях.

В разработке и реализации планов повышения боеспособности афганских войск значительную помощь оказали советские военные советники, специалисты и переводчики, работавшие в стране на основе долгосрочных советско-афганских соглашений в 60-х и 70-х гг. Большинство из них добросовестно, с высоким чувством ответственности выполняли свой воинский и интернациональный долг. Все они — саперы, артиллеристы, военные медики и другие — специальной востоковедческой подготовки не проходили. Но годы, проведенные на афганской земле научили их, что «Восток — дело тонкое». Они полюбили эту страну и ее народ. Однако об их нелегкой службе не было принято сообщать в советской печати и тогда, когда вообще не писали о боевых действиях советских войск в Афганистане, и даже тогда, когда о боях в этой стране появилась возможность рассказать. Афганская сторона высоко оценивала работу советских военных советников и специалистов.

Материалы Центрального музея Армии РА. Зал № 2. Стенд № 5 (на дари).

Только в 1986 г. за достигнутые успехи, проявление мужества и героизма 272 советских советника-специалиста и переводчика были награждены орденами и медалями СССР, а 288 — государственными наградами ДРА[3]

«Многие,— как отмечал бывший главный военный советник генерал-полковник М. М. Соцков, — сложили головы на афганской земле. И в лучшем случае о них, как и о других, писали: «... погиб при исполнении...»[4] (В Афганистане погибли 180 военных советников, специалистов и переводчиков, 664 были ранены).

Было бы несправедливо не отметить, что в Афганистане рядом с военными добросовестно, отдавая себя работе до конца, трудились гражданские специалисты.

Реальными плодами совместного самоотверженного труда советских и афганских специалистов и рабочих являются Джангалакский авторемонтный завод и ГЭС в Наглу, первое в истории Афганистана предприятие химической промышленности — завод азотных удобрений близ Мазари-Шарифа и газопромыслы Шибергана, домостроительный комбинат в Кабуле, автомобильные магистрали, элеватор в Пули-Хумри, железнодорожно-автомобильный мост через пограничную реку Амударья и десятки других объектов, жизненно необходимых для экономики страны.

2. Решение принято

Ввод ограниченного контингента советских войск в Афганистан в декабре 1979 г. явился поворотным моментом не только в самом конфликте, но и в отношениях между СССР и США, а следовательно, и во всем мировом сообществе. Многие в мире рассматривали это событие как крах разрядки, как начало нового этапа «холодной войны».

Сегодня еще трудно судить о том, какие мотивы двигали советскими руководителями в 1979 г. при принятии решения о вводе войск. Как именно принималось решение? Л. И. Брежнев и его окружение (А. А. Громыко, Д. Ф. Устинов, Ю. В. Андропов и некоторые другие) решали эти вопросы в узком кругу, протоколы бесед не велись.

Бывший министр иностранных дел СССР А. А. Громыко в своих воспоминаниях в сентябре 1989 г., в частности, писал, что просьбы афганской стороны о военной помощи взвешивались долго и тщательно. «В конце концов Политбюро ЦК КПСС единогласно приняло решение об оказании такой помощи. **При этом руководство Советского Союза действовало в соответствии с Уставом ООН, которым предусматривается право любого государства обратиться к любому другому государству с просьбой о помощи против агрессии. Число обращений, направленных из Афганистана в адрес Советского Союза, тогда превышало десяток.**

[3] Материалы аппарата Главного военного советника в Афганистане. Кабул, 1986.
[4] Красная звезда, 1989. 1 июня.

Дополнительную остроту обстановке придавало убийство Генерального секретаря ЦК НДПА Н. М. Тараки, от правительства которого исходили просьбы о помощи. Этот кровавый акт произвел потрясающее впечатление на все советское руководство. Л. И. Брежнев особенно тяжело переживал его гибель.

В конце концов в такой обстановке и было принято решение о введении ограниченного контингента советских войск в Афганистан.

После того как это решение было принято на Политбюро, я зашел в кабинет Брежнева и сказал:

— Не стоит ли решение о вводе наших войск оформить как-то по государственной линии?

Брежнев не стал отвечать сразу. Он взял телефонную трубку:

— Михаил Андреевич, не зайдешь ко мне? Есть потребность посоветоваться. Появился Суслов. Брежнев информировал его о нашем разговоре. От себя он добавил:

— В сложившейся обстановке, видимо нужно принимать решение срочно — либо игнорировать обращение Афганистана с просьбой о помощи, либо спасти народную власть и действовать в соответствии с советско-афганским договором.

Суслов сказал:

— У нас с Афганистаном имеется договор, и надо обязательства по нему выполнять быстро, раз мы уже так решили. А на ЦК обсудить позднее.

Состоявшийся затем в июне 1980 г. Пленум ЦК КПСС полностью и единодушно одобрил решение Политбюро»[8].

Отсутствие достоверной информации понуждало советских и иностранных наблюдателей искать свое объяснение событиям тех лет. В этом отношении характерными являются точки зрения Джорджа Кеннана, который придавал особое значение факту озабоченности в СССР возвышением исламского фундаментализма, Селига Харрисона, считающего, что в СССР сложилось мнение об афганском коммунистическом лидере Х. Амине как о национал-оппортунисте, который вполне способен заключить сделку с Вашингтоном, Раймонда Гарджоффа, который ссылался на беспокойство Советского Союза в связи с американской интервенцией в Иране, и, наконец, английского публициста Марка Урбана. Последний сумел сформулировать ряд причин, по которым советские войска вошли в Афганистан:

а) сохранение дружественного правительства в Кабуле;

б) смещение Х. Амина и его приближенных из числа халькистов;

в) желание упрочить свое стратегическое положение (военные базы и т. д.);

г) стремление изменить в свою пользу соотношение сил в регионе;

д) распространение советской идеологии;

е) вмешательство в политику Запада по отношению к странам третьего мира.

Возможно, эти факторы также взвешивались советским руководством. Конечно же, было в интересах СССР. Чтобы НДПА и афганское правительство, с одной стороны, продолжали проводить революционные преобразования в стране и, с другой стороны, осуществляли политику, созвучную интересам Советского Союза на международной арене.

---

[8] Афганистан в нашей судьбе. М., 1989. С. 97—98.

Кроме того, можно согласиться с М. Урбаном в том, что Х. Амин был малопредсказуемым и потому не внушал доверия Л. И. Брежневу и его окружению. Его политика вела к развалу армии и отрыву от народных масс, хотя и не только по его вине. Эти тенденции еще более усилились после коварного убийства Н. М. Тараки по указанию Х. Амина. Вероятно, это была одна из главных причин согласия СССР на предложение Кабула о вводе советских войск в Афганистан.

Расширение военного присутствия отражало решимость советского политического руководства прийти на помощь задыхающемуся режиму НДПА.

В речи по случаю ратификации афгано-советского Договора о дружбе, сотрудничестве и добрососедстве 20 апреля 1979 г. Л. И. Брежнев провел параллели с революционным опытом СССР: «Цели афганской революции ясны и понятны нам. Выполнение этих задач — дело нелегкое. Мы из собственного опыта знаем, что это требует преодоления сопротивления оппозиции внутренних и внешних сил. Тут необходимы настойчивость, выдержка, солидарность. Но мы твердо убеждены, что новый демократический Афганистан успешно справится с этой задачей»[10]

Это заявление было сделано тогда, когда уже разрабатывались планы по осуществлению ввода советских войск в Афганистан. К середине августа американское посольство в кабуле распространило «новость» о том, что Советский Союз намерен сместить Х. Амина. Халькисты — сторонники Н. М. Тараки — распространяли листовки с нападками на Х. Амина. Можно представить, как активно действовал против него и Б. Кармаль, его непримиримый противник с самого начала создания НДПА, находившийся в то время за рубежом. Немаловажно и то, что среди высокопоставленных советских дипломатов и специалистов по Афганистану было немало тех, кто всячески поддерживал Б. Кармаля еще с дореволюционного периода. Это также не могло не повлиять на развитие событий.

Тем временем в стране продолжались внутренние беспорядки и волнения. Росла напряженность. Возникали серьезные разногласия между Н. М. Тараки и Х. Амином, к сожалению, не без ведома некоторых представителей советского командно-административного аппарата, которые хотели видеть в лице Н. М. Тараки и Х. Амина послушных и безропотных исполнителей. По свидетельствам афганцев, Х. Амин был якобы крайне возмущен тем, что Л. И. Брежнев и Н. М. Тараки решали его судьбу в Москве в сентябре 1979 г.

Попытки советского посла А. М. Пузанова, члена ЦК КПСС генерала армии И. Г. Павловского, главного советника генерал-лейтенанта Л. Н. Горелова и генерал-лейтенанта Л. П. Богданова примирить Н. М. Тараки и Х. Амина закончились неудачей.

События тех дней были представлены в закрытом письме ЦК НДПА членом партии от 16 сентября 1979 г. следующим образом: «Попытка Н. М. Тараки осуществить террористический заговор против Х. Амина провалилась.

...Х. Амин проявлял свою принципиальность, разоблачал культ личности Н. М. Тараки. Активные сторонники Тараки — Асадулла Сарвари, Сайд Мухам-

[10] Правда. 1979. 21 апр.

мад Гулябзой, Шир Джан Маздурьяр, Аслам Ватанджар всячески способствовали утверждению культа личности Тараки. Он и его группа желали, чтобы значки с его изображением носились на груди халькистов. Х. Амин решительно выступал против этого и заявлял, что даже В. И. Ленин, Хо Ши Мин и Ф. Кастро не допускали подобного.

Н. М. Тараки при согласии и с одобрения своей банды хотел, чтобы города, учреждения, улицы были названы его именем. Кроме того, предпринимались усилия в целях сооружения большого памятника Тараки, что вызвало резкий протест со стороны Х. Амина...

...Банда Н. М. Тараки постепенно самоизолировалась, перестала подчиняться председателю Совета Министров страны и действовала как независимая группа во главе с Н. М. Тараки»[11]

Далее в письме последовательно и поминутно рассказывалось о развитии событий с момента возвращения Н. М. Тараки из Москвы и до заседания Политбюро и Пленума ЦК НДПА, на которых Тараки был исключен из партии по обвинению в организации террора против секретаря и члена Политбюро ЦК НДПА, председателя Совета Министров Х. Амина и гибели члена ЦК НДПА С. Д. Таруна.

В ноябре и декабре Кабул переполняли слухи о том, что СССР якобы пытается создать новую умеренную партию на основе фракции «Хальк» в целях заговора и свержения Х. Амина.

Слухи о советских попытках создать новую, «умеренную» партию и сведения о том, что у них уже находится «кабинет в изгнании», состоящий из членов НДПА, все это, по-видимому встревожило Х. Амина В своем выступлении 15 декабря он признал наличие угрозы: «Те, кто пытается создать отдельную партию вне НДПА, хотят свергнуть правительство, так как цель партии — добиться политической власти»[12]. 25 декабря Амин обратился к Совету Министров и призвал его объединиться вокруг партии и правительства, состоящего из членов «Хальк»[13]. Выступление Х. Амина передавалось по Кабульскому телевидению, а в то время транспортные самолеты Ан-12, Ан-22, Ил-76 уже доставляли на аэродром в Баграме подразделения советской 103-й гвардейской дивизии ВДВ.

Многих людей, как в СССР, так и за рубежом, сегодня интересует вопрос о целесообразности ввода ограниченного контингента советских войск в Афганистан. (Название «ограниченный контингент» было предложено Д. Ф. Устиновым. Пропагандистский смысл этого сочетания постепенно исчез, и оно стало условным).

Для того чтобы дать ответ на вопрос «Надо ли было вводить советские войска в Афганистан?», необходимо знать конкретные исторические факты, а не руководствоваться только хотя и понятными, но общими эмоциями, как это

---

[11] Н. М. Тараки организовал заговор против Х. Амина и потерпел поражение. Закрытое письмо членам НДПА. Кабул, 1979. С. 3 (на дари),

[12] Анис. 1978. 16 дек. (на дари).

[13] Анис. 1978, 23 дек. (на дари).

делают в последнее время многие авторы. Проведенное изучение военной стороны развития событий в Афганистане позволяет сделать вывод, что объективно афганское руководство в 1979 г. своими собственными силами, не располагая боеспособной армией и не пользуясь всеобщей поддержкой народных масс, останавливать натиск поддерживаемых извне крупных вооруженных сил контрреволюции не смогло бы. Хотя некоторые афганцы утверждают в настоящее время обратное.

Что же касается мотивов и причин, приведших к решению о вводе советских войск, то, чтобы взять на себя смелость сделать определенные выводы, требуется провести тщательный, беспристрастный анализ всех тех составляющих той сложной обстановки внутри и вне Афганистана, которая была накануне и во время принятия решения.

Однако со всей определенностью нужно осознать и представить, что ошибки бывших советских руководителей, а они, безусловно, были, ни в коем случае не умоляют чести и достоинства советских воинов-интернационалистов — советских офицеров и солдат, героически выполнивших свой воинский долг в Афганистане в полной уверенности в справедливости и необходимости выполнения поставленных задач. Армия законно выполняла приказ, отданный в соответствии с решением политического руководства страны. Сомнений в этом нет даже у наших оппонентов на Западе.

Как утверждает американский аналитик Антони Арнольд, работавший в Кабуле перед вводом ограниченного контингента советских войск в Афганистан, Н. М. Тараки под сильным нажимом СССР согласился пойти на примирение с группировкой Б. Кармаля и сформировал коалиционное правительство с участием «Парчам»[14] Было решено, что Х. Амин будет устранен с политической сцены. Однако, считает Арнольд, ни примирение между различными течениями в НДПА, ни ликвидация Х. Амина не могли радикально изменить положение. Советский Союз видел выход только в военном вмешательстве. Об этом якобы свидетельствует двухмесячное пребывание в Афганистане с августа 1979 г. генерала армии И. Г Павловского и пятидесяти других офицеров и усиление активности Советских Вооруженных сил в приграничном районе начиная с середины сентября этого же года. Согласие на ввод советских войск, пишет Арнольд, было дано Н. М. Тараки во время его пребывания в Москве в сентябре 1979 г.

В соответствии с договоренностью с СССР, сообщается в книге, глава афганского государства готовился принять меры против Х. Амина, чтобы «создать условия для ввода советских войск»[15]. Однако первый удар был нанесен премьер-министром: 12 сентября из кабинета министров были выведены три «просоветских министра». Они нашли убежище в советском посольстве. В столкновении Н. М. Тараки с Х. Амином победил последний[16]

---

[14] Arnold A. Afghanistan: The Soviet Invasion in Perspective. Stanford, Hoover Institution Press. 1981 P. 82.

[15] Ibid. P. 100.

[16] Ibid. P. 101

Были ли просьбы афганской стороны о вводе войск? Да, были. Просьбы, как правило, мотивировались необходимостью отражения военного вмешательства извне. Есть данные, что Х. Амин, выступавший вначале против ввода советских войск, сам затем выразил просьбу о вводе одной воздушно-десантной дивизии и просил предоставить боевые вертолеты с советскими экипажами.

Но обратимся к беспристрастным документам и свидетельствам очевидцев.

В 1979 г. из Кабула в Генеральный штаб в Москву ежедневно направлялись короткие и лаконичные донесения. Вот некоторые из них:

СПРАВКА
о положении в Афганистане
на 8.00 1.6.79 г.

Обстановка в стране, особенно в провинциях Пактика, Газни и Пактия, остается сложной и напряженной.

В Пактии продолжаются боевые действия с отрядами мятежных племен. Дорога Гардез — Хост контролируется мятежниками.

В провинциях Пактика и Газни, в горах и отдельных населенных пунктах продолжают вести боевые действия с мятежниками четыре отряда 14 пд.

31 мая с. г. на полевом КП Пактийского корпуса (20 км юго-вост. Гардез) прорвавшейся группой мятежников из пулемета с большого расстояния были убиты советник при начальнике политотдела корпуса полковник Игнашев Василий Васильевич и подполковник Рыков Виктор Иванович — советник при командире корпусного артиллерийского полка.

В других провинциях обстановка внешне спокойная.

СПРАВКА
о положении в Афганистане
на 8.00 15.9.79 г.

Обстановка в Афганистане продолжает оставаться сложной.

В связи с возникшими в руководстве ДРА разногласиями по приказу Х. Амина в 9.30 14 сентября с. г в частях кабульского гарнизона была введена боевая готовность № 1 В 16.20 14 сентября по сигналу начальника Генерального штаба войска вошли во внутреннюю зону города и к 18.00 заняли свои районы обороны.

В 17.50 по Кабульскому радио было объявлено об изменениях в правительстве ДРА. В это же время в частях гарнизона отстранены от занимаемых постов командир 8 пд, командиры артиллерийского полка и отдельного танкового батальона 8 пд, начальники штабов 4 и 15 тбр.

В течение ночи в Кабуле сохранялась относительно спокойная обстановка. Все объекты города охранялись войсками, улицы патрулировались усиленными нарядами армейских подразделений. Резиденция Н. М. Тараки блокирована войсками, все линии связи с ней отключены.

На территории страны продолжались боевые действия с отдельными группами мятежников. В провинции Кунар мятежники пытались овладеть городом Асадабад, однако их атаки были отбиты. Отряд 25 пд в провинции Пактия провел успешную операцию по разгрому банд севернее Хост. Отряд захватил два миномета и два ДШК.

В связи с событиями в Кабуле отложено на 1—2 суток проведение операции по очистке от мятежников района южнее и юго-западнее Гардез. Вылеты всех видов авиации запрещены.

СПРАВКА
о положении в Афганистане
на 8.00 10.10.79 г.

Обстановка в стране не изменилась. По сообщению Афганского информационного агентства, переданного по радио и телевидению, Н. М. Тараки умер 9 октября «после продолжительной, но тяжелой болезни». Тело покойного захоронено в фамильном склепе.

Активных действий мятежников не отмечалось, в провинциях Балх и Джаузджан имели место действия отдельных банд феодалов. По имеющимся данным, в провинции Кунар в течение 2—3 дней происходят вооруженные столкновения личного состава бывшего 30 гпп и отрядов мятежных племен между собой. Причины столкновения выясняются.

Подразделения 14 пд продолжают очистку от мятежников района в 15—20 км юго-западнее Газни.

Авиация произвела 4 боевых вылета (на разведку).

ДОКУМЕНТ

...Был приглашен к тов. Амину, который по поручению Н. М. Тараки высказал просьбу о направлении в Кабул 15—20 боевых вертолетов с боеприпасами и советскими экипажами для использования их в случае обострения обстановки в приграничных и центральных районах страны против банд мятежников и террористов, засылаемых из Пакистана.

При этом было заверено, что прибытие в Кабул и использование советских экипажей будет сохранено в тайне...

14 апреля 1979 г. *Л. Горелов*[19]
(резолюция)

Этого делать не следует

Н. В. Огарков

ДОКУМЕНТ

14 нюня в Доме народа состоялась встреча с Х. Амином.

В ходе беседы Х. Амин подчеркнул, что «враги стремятся подкупить охрану Дома народа и уничтожить руководителей государства. Мы полностью не уверены в людях, охраняющих Дом народа. Я обращаюсь к Вам с просьбой, чтобы Вы доложили своему руководству об оказании нам помощи, направив в ДРА для охраны правительства в Доме народа и аэродромов Баграм и Шинданд советские экипажи на танках и БМП».

Ранее, как известно, Х. Амин выдвигал неоднократные предложения об участии наших экипажей на танках и самолетах в выполнении некоторых задач непосредственно в районах боевых действий с мятежниками.

Л. Горелов[21]

16.6.1979 г.

---

[19] См.: Коммунист Вооруженных Сил. 1990. № 18. С. 60—61, № 19. С. 71—75.
[21] См.. Коммунист Вооруженных Сил. 1990. № 18. С. 60—61, №19. С. 71—75.

ДОКУМЕНТ

11 июля... Тараки также высказал мысль о том, что было бы хорошо, если б советской стороной было принято решение о скрытом размещении в Кабуле нескольких советских военных спецгрупп численностью до батальона каждая на случай резкого обострения обстановки в столице.

11.7 1979 г. *Представитель КГБ*[22]

ДОКУМЕНТ

Тараки, а также Амин неоднократно возвращались к вопросу о расширении советского военного присутствия в стране. Ставился вопрос о вводе примерно двух дивизий в ДРА в случае чрезвычайных обстоятельств «по просьбе законного правительства Афганистана». В связи с этим заявлением афганского руководства было заявлено, что Советский Союз на это пойти не может...

19.7 1979 г. *Б. Пономарев*[25]

ДОКУМЕНТ

19 июля состоялась вторая встреча с Н. М. Тараки.

Тараки вновь вернулся к вопросу об усилении военной поддержки со стороны Советского Союза, сказав при этом, что в случае возникновения чрезвычайной обстановки высадка воздушно-десантной дивизии в Кабуле сыграла бы решающую роль в деле разгрома выступлений контрреволюционных сил.

В ответ была вновь изложена наша позиция, подчеркнуто, что Советский Союз не может пойти на такие меры...

20.7 1979 г. *Б. Пономарев*[26].

ДОКУМЕНТ

21 июля совпосла пригласил Х. Амин, сославшись на поручение Н. М. Тараки, попросил передать советскому правительству обращение. ...Выражается просьба в срочном порядке поставить для ВВС Афганистана 8—10 вертолетов с советскими экипажами, которые будут совершать вылеты.

Сказал Х. Амину, что, как неоднократно указывали советские руководители, подчеркивал во время последних бесед в Кабуле Б. Н. Пономарев, советская сторона не может пойти на участие советского военного персонала в военных действиях.

21.7 1979 г. *А. Пузанов*[27]

ДОКУМЕНТ

Амин вновь поднял вопрос о размещении трех советских армейских подразделений в Кабуле на случай возникновения в столице чрезвычайных обстоятельств. Местами их скрытой дислокации могли быть, по его мнению, военный клуб, совпосольство и территория Тадж-Бек, куда будет перемещена в конце года резиденция главы государства и где имеются казармы. Амин сказал, что тов. Тараки ожидает скорого прибытия советского батальона на территорию военного клуба.

24.7 1979 г. *Представитель КГБ*[28].

---

[22] См.: Коммунист Вооруженных Сил. 1990. № 18. С. 60—61, №19. С. 71—75.

[25-28] См.: Коммунист Вооруженных Сил. 1990. № 18. С. 60—61, №19. С. 71—75.

ДОКУМЕНТ

11 августа состоялась беседа с Х. Амином по его просьбе. Особое внимание в ходе беседы было уделено просьбе о прибытии подразделений в ДРА.

Х. Амин убедительно просил проинформировать советское руководство о необходимости скорейшего направления советских подразделений в Кабул. Он несколько раз повторил, что «прибытие советских войск значительно поднимет наш моральный дух, вселит еще большую уверенность и спокойствие».

«Возможно, советские руководители беспокоятся о том, что недруги в мире расценят это как вмешательство во внутренние дела ДРА. Но я заверяю вас, что мы являемся суверенным независимым государством и решаем все вопросы самостоятельно... Ваши войска не будут участвовать в боевых действиях. Они будут использованы только в критический для нас момент. Думаю, что советские подразделения потребуются нам до весны».

12 августа 1979 г. *Л. Горелов*[29]

ДОКУМЕНТ

В беседах с нами 10 и 11 августа Х. Амин ответил, что использование войск, дислоцированных в Кабуле, против мятежников станет возможным после продолжительного решения советским руководством просьбы правительства ДРА и лично Н. М. Тараки о размещении в афганской столице трех советских спецбатальонов. 12 августа председатель службы безопасности Саварри по поручению Х. Амина просил нас об ускорении выполнения просьбы руководства ДРА о направлении советских спецбатальонов и транспортных вертолетов с советскими экипажами.

12 августа 1979 г.

А. Пузанов
Б. Иванов
Л. Горелов[30]

ДОКУМЕНТ

...В ходе беседы тов. Амин поставил вопрос о том, что в районе Кабула сосредоточено большое количество войск, в том числе с тяжелым вооружением (танковые, артиллерийские и другие части), которые можно было бы использовать в других районах для борьбы с контрреволюцией, если бы СССР согласился выделить соединение (1,5—2 тысячи) коммандос (десантников), которых можно было бы разместить в крепости Бала-Хисар...

Для борьбы с контрреволюцией они привлекаться не будут.

Далее тов. Амин поставил вопрос о замене расчетов зенитных батарей 77 зенап, прикрывающего Кабул и располагающегося на господствующих высотах вокруг города, в благонадежности которых он не уверен, советскими расчетами...

21.8.1979 г. *И. Павловский*[31]

ДОКУМЕНТ

«25 августа совместно с главным военным советником встретился с Амином.

Амин вновь поднял вопрос о вводе наших войск в Кабул, что, по его мнению, высвободит одну из двух дивизий кабульского гарнизона для борьбы с мятежниками.

[29–31] См.: Коммунист Вооруженных Сил. 1990. № 18. С. 60—61, № 19. С. 71—75.

Ответил Амину, что ввод наших войск может привести к осложнению военно-политической обстановки в регионе и усилению американской помощи мятежникам.

И. Павловский»

25 августа 1979 г. (резолюция)

Доложить ЦК КПСС. *Д. Ф. Устинов*[32]

ДОКУМЕНТ

Советским представителям в Кабуле.

1 Признано целесообразным, считаться с реальным положением дел, как оно сейчас складывается в Афганистане, не отказываться иметь дело с Амином и возглавляемым им руководством. При этом необходимо всячески удерживать Амина от репрессий против сторонников Тараки и других неугодных ему лиц, не являющихся врагами революции. Одновременно необходимо использовать контакты с Амином для дальнейшего выявления его политического лица и намерений.

2. Признано также целесообразным, чтобы наши военные советники, находящиеся в афганских войсках, а также советники органов безопасности и внутренних дел оставались на своих местах. Они должны исполнять свои прямые функции, связанные с подготовкой и проведением боевых действий против мятежных формирований и других контрреволюционных сил. Они, разумеется, не должны принимать никакого участия в репрессивных мерах против неугодных Амину лиц в случае привлечения к этим действиям частей и подразделений, в которых находятся наши советники.

15.9.1979 г. *А. Громыко*[33]

ДОКУМЕНТ

В ходе беседы Х. Амин повторил свою просьбу о направлении в Кабул батальона советских военнослужащих для его личной охраны в новой резиденции, куда он намерен переехать после 15 октября с. г.

2.10.1979 г. *Представитель КГБ*[34]

Примечание Эту просьбу Амин повторил 17 и 20 ноября. Доклады об этом поступили 18 и 21 ноября 1979 г.

ДОКУМЕНТ

2 декабря 1979 г. Х. Амин пригласил главного военного советника и заявил, что в условиях, когда мятежникам в Бадахшане оказывается активная помощь со стороны Китая и Пакистана, а у нас нет возможности снять войска с других районов боевых действий, я просил бы Советское правительство направить в эту провинцию на короткое время один усиленный полк для оказания помощи в нормализации обстановки.

В заключение беседы тов. Амин просил довести его просьбу до министра обороны СССР и сказал, что он готов лично обратиться по этому вопросу к Л. И. Брежневу.

2.12.1979 г. *С. Магометов*[35]

(Генерал-полковник С. Магометов с середины ноября 1979 г. заменил генерала Горелова на посту главного военного советника в ДРА).

[32–35] См: Коммунист Вооруженных Сил. 1990. № 18. С. 60—61, № 19. С. 71—75.

ДОКУМЕНТ

3 декабря состоялась встреча с Х. Амином

Во время беседы Х. Амин сказал: «Мы намерены передать часть личного состава и вооружения 18-й и 20-й дивизий (из Мазари-Шарифа и Баглана) для формирования подразделений народной милиции. В этом случае вместо ввода в ДРА советских регулярных войск лучше прислать подразделения советской милиции, которые совместно с нашей народной милицией смогли бы обеспечить безопасность и восстановить порядок в северных районах ДРА».

4.12.1979 г. *С. Магометов*[36]

ДОКУМЕНТ

12 и 17 декабря представитель КГБ встречался с Х. Амином. Из высказываний Амина заслуживают внимания следующие.

Амин настойчиво проводил мысль о необходимости непосредственного участия Советского Союза в сдерживании боевых действий бандформирований в северных районах ДРА. Его рассуждения сводились к следующему.

Нынешнее афганское руководство будет приветствовать присутствие Советских Вооруженных Сил в ряде стратегически важных пунктов в северных провинциях ДРА...

Амин сказал, что формы и методы оказания военной помощи должны определяться советской стороной:

СССР может иметь воинские гарнизоны в тех местах, в которых сам пожелает;

СССР может взять под охрану все объекты афгано-советского сотрудничества;

Советские войска могли бы взять на себя охрану коммуникаций ДРА...

Представитель КГБ[37]

ОСОБО ВАЖНЫЙ ДОКУМЕНТ[38]

Приложение № 2

Перечень просьб афганского руководства по поводу ввода в ДРА различных контингентов советских войск в 1979 году (числа указаны по дням передачи секретных шифрограмм в Москву)

14 апреля — Направить в ДРА 15—20 советских боевых вертолетов с экипажами.
16 июня — Направить в ДРА советские экипажи на танках и БМП для охраны правительства, аэродромов Баграм и Шинданд.
11 июля — Ввести в Кабул несколько советских спецгрупп численностью до батальона каждая
19 июля — Ввести в Афганистан до двух дивизий.
20 июля — Ввести в Кабул воздушно-десантную дивизию.
21 июля — Направить в ДРА 8—10 вертолетов Ми-24 с советскими экипажами.
24 июля — Ввести в Кабул три армейских подразделения.
2 августа — Необходимо скорейшее введение в Кабул советских подразделений.
12 августа — Направить в Кабул три советских спецподразделения и транспортные вертолеты с советскими экипажами.

[36—38] См.: Коммунист Вооруженных Сил. 1990, № 18. С. 60—61, № 19. С. 71—75.

21 августа — Направить в Кабул 1,5—2 тыс. советских десантников. Заменить афганские расчеты зенитных средств советскими расчетами.
25 августа — Ввести в Кабул советские войска.
2 октября, 17 ноября — Направить спецбатальон для личной охраны Амина.
2 декабря — Ввести в провинцию Бадахшан усиленный полк.
4 декабря — Ввести в северные районы Афганистана подразделения советской милиции.
12 декабря — Разместить на севере Афганистана советские гарнизоны,
17 декабря — Взять под охрану дороги ДРА.

Всего таких просьб, направленных через советских представителей, было около двадцати. Семь из них высказывались Х. Амином уже после устранения им Н. М. Тараки.

Вышеприведенные сообщения свидетельствуют о том, что афганское руководство неоднократно обращалось с просьбой направить в Афганистан советский воинский контингент.

Как было сказано выше, окончательное политическое решение на ввод советских войск было принято 12 декабря 1979 г. в кабинете Генерального секретаря ЦК КПСС, Председателя Президиума Верховного Совета СССР Л. И. Брежнева. Оно было принято втайне не только от народа, но и от Президиума Верховного Совета СССР, членов ЦК партии и даже Политбюро.

Перед свершившимся фактом были поставлены и те военачальники, кто по роду своей деятельности был непосредственно связан с афганскими событиями и, глубоко разбираясь во всей совокупности обстоятельств афганской действительности, высказывал сомнение относительно ввода советских войск в ДРА.

Руководство Генерального штаба ВС СССР выступило против ввода, так как считало, что наше военное присутствие приведет к усилению мятежного движения в стране, которое в первую очередь будет направленно против советских войск. Что затем и произошло. Но мнение ГШ не было взято в расчет.

Кстати, прилетевшие в Кабул из Москвы люди доносили, будто некоторые его (Политбюро) члены возражали против посылки войск вообще или по крайней мере в осуществленных масштабах. Называли и конкретные фамилии. В первую очередь А. Н. Косыгина, который занимал ключевой пост Председателя Совета Министров.

Судя по всему, на вводе войск особенно настаивал Устинов, считавший, что это во многих отношениях будет полезным и для самой армии, и для давления на противника. Брежнев, находившийся под сильным влиянием М. А. Суслова, в одной из бесед с иностранной делегацией бросил: нельзя допустить, чтобы американцы через Пакистан подобрались к нашим границам. Именно это обстоятельство становилось потом во главу угла...

Поздней осенью 1979 г. был услышан не только член ЦК КПСС, главнокомандующий Сухопутными войсками, заместитель министра обороны генерал армии И. Г. Павловский. Не принимались во внимание тогдашним политическим руководством, министром обороны СССР довольно веские доводы и ар-

гументы Генерального Штаба, который выступал против ввода войск в Афганистан. По словам генерала армии В. Варенникова, тогдашний начальник Генерального штаба маршал Н. В. Огарков, его первый заместитель генерал армии С. Ф. Ахромеев и он, втроем, специально прибыли на доклад к министру обороны СССР по афганскому вопросу. Мнение Генерального штаба высказал маршал Н. В. Огарков, что называется с расчетом и выкладками в руках. Оно сводилось к тому, что вводить войска, как предполагалось, в количестве 75 тыс. человек для стабилизации обстановки в Афганистане было нецелесообразно, поскольку такими силами задачу решить нельзя. По прогнозам Генерального штаба, советское военное присутствие должно немедленно привести к усилению мятежного движения в стране[40]

Следует признать, что высшее советское руководство одновременно с подготовкой решения о вводе советских войск в Афганистан предпринимало попытки мирно урегулировать вопросы, связанные с нормализацией отношений в афганском руководстве. Длительное время оно воздерживалось от ввода воинского контингента в Афганистан, полагая, что вооруженные силы этой страны сами смогут справиться с внешней и внутренней контрреволюцией.

Но в результате отсутствия гибкости и глубокого понимания происходящих в Афганистане процессов было допущено физическое уничтожение Н. М. Тараки, тяжелое ранение Асадуллы Амина, **и наступило 27 декабря 1979 г.**

Сегодня кажется парадоксальным, но это факт: в архивах Министерства обороны СССР нет никаких государственных документов, в которых бы ставилась задача на подготовку войск к вводу их в Афганистан. Все указания политического руководства страны по этому вопросу министр обороны Маршал Советского Союза Д. Ф. Устинов отдавал в Генеральный штаб только **устно.**

10 декабря 1979 года министр обороны отдал приказ Генштабу подготовить к десантированию посадочным способом воздушно-десантную дивизию и необходимое количество частей военно-транспортной авиации, повысить готовность двух мотострелковых дивизий в ТуркВО и доукомплектовать до полного штата инженерный полк. Этим было положено начало созданию группировки войск будующей 40-й армии.

В течение последующих трех недель (до 31 декабря) по вопросам создания группировки войск по устным указаниям министра обороны СССР Генеральным штабом (начальником которого в то время был Маршал Советского Союза Н. В. Огарков) было отдано 30 различных директив, в соответствии с которыми в ТуркВО и САВО было развернуто и доукомплектовано до полного штата около 100 соединений, частей и учреждений. Были развернуты: управления 40-й армии, смешанного авиационного корпуса, четыре мотострелковые дивизии, десантно-штурмовая бригада, отдельный мотострелковый полк, артиллерийская бригада, зенитная ракетная бригада, части связи, инженерных войск, тыловые части и учреждения. **Для доукомплектования развертываемых войск было призвано из запаса более 50 тыс. офицеров, сержантов и солдат и подано из народного хозяйства около 8 тыс. автомобилей и другой техники.**

[40] Красная звезда, 1989. 18 ноября.

Для ТуркВО и САВО это самое крупное мобилизационное развертывание в послевоенный период.

24 декабря министр обороны СССР Маршал Советского Союза Д. Ф. Устинов провел совещание с руководящим составом министерства, на котором присутствовали заместители министра, главнокомандующие Сухопутными войсками, ВВС, Войсками ПВО страны, командующий пограничными войсками, некоторые начальники главных и центральных управлений. **На совещании министр обороны объявил о принятом советским руководством решении ввести войска в Афганистан.**

В тот же день министр обороны СССР подписал общую директиву на ввод войск, в которой говорилось; «Принято решение о вводе некоторых контингентов советских войск, дислоцированных в южных районах страны, на территорию Демократической Республики Афганистан в целях оказания интернациональной помощи дружественному афганскому народу, а также создания благоприятных условий для воспрещения возможных антиафганских акций со стороны сопредельных государств».

В директиве участие советских частей в боевых действиях на территории Афганистана не предусматривалось, так как боевые задачи, политическим руководством, перед Министерством обороны СССР поставлены не были. Имелось ввиду, что войска станут гарнизонами и возьмут под охрану важные объекты.

Отдельным распоряжением командующему 40-й армией генерал-лейтенанту Ю. В. Тухаринову поручалось встретиться с начальником оперативного управления Генерального штаба ДРА генерал-майором Бабаджаном и обсудить с ним вопросы по вводу и дислокации советских войск на территории Афганистана.

Время пересечения государственной границы устанавливалось 15.00 25 декабря 1979 года (время московское). Таким образом, у командующего и командиров оставалось всего одна ночь для принятия решения на марш и постановку задач подчиненным частям и подразделениям.

По сути дела, боевая задача на ввод войск в Афганистан была поставлена лишь командирам частей и соединений, поэтому личный состав подразделений оставался практически в неведении о происходящем до самого последнего момента.

Оценивая все «за» и «против» оказания непосредственной военной помощи афганскому народу, нельзя не обратиться к воспоминаниям об афганских событиях бывшего командующего 40-й армией генерал-полковника Б. В. Громова: «Я не берусь подробно разбираться во всех деталях ввода войск в Афганистан. Скажу лишь то, что для меня очевидно: защита афганского народа была нужна. С учетом всей сложности обстановки в том регионе нельзя было оставлять Афганистан без защиты. Ведь неизвестно, чем все события, назревающие там, могли обернуться. Я не говорю сейчас о боевых действиях сороковой армии. Нас вынудили к ним перейти. Первоначальная тактика была: стоять гарнизонами. Она нами неуклонно выполнялась. Но события сложились так, что мы вынуждены были вступить в навязанные нам боевые действия: Для того чтобы понять суть труднейшего «афганского» вопроса, надо знать законы и специфи-

ку Востока. Когда наши войска вошли на территорию Афганистана, враги афганской революции, силы оппозиции сработали значительно лучше, чем силы, возглавляемые правительством. Они подняли народ быстрее, начались нападения на наши гарнизоны, на коммуникации, охраняемые нашими солдатами, по которым в Афганистан доставлялось горючее, продовольствие, боеприпасы. Мы, замечу, ничего в Афганистане за эти годы, кроме воздуха не брали. Наоборот, все везли туда. И вот когда начались острые выпады со стороны сил оппозиции, мы вынуждены были отвечать»[41]

3. Ввод советских войск в Афганистан

По сообщениям зарубежных информационных агентств, пристально следивших за развитием событий в Афганистане, с 24 по 27 декабря 1979 г. в Кабульском международном аэропорту совершили посадку по крайней мере 350 самолетов, прибывших из различных районов СССР. Сообщалось, что на них были переброшены части воздушно-десантных дивизий из центральных районов СССР и подразделения обеспечения из Туркестана. 27 декабря штурмом был взят дворец Дар-уль-Аман, Х. Амин и несколько его родственников были расстреляны. Другая серьезная вооруженная схватка произошла в районе Кабульского радио, неподалеку от посольства США. 28 декабря положение в городе полностью контролировалось советскими войсками. Х. Амин в афганской и советской печати был назван «агентом ЦРУ», «узурпатором» и т. д.[44]

По оценке западных средств массовой информации, вторым этапом ввода войск была переброска наземных сил, которая происходила с 29 по 31 декабря 1979 г. Одна мотострелковая дивизия численностью 12 тыс. человек выдвигалась в направлении Кушка, Кандагар. Другие сипы двигались через Термез, перевал Саланг на Баграм и Кабул. Часть советских войск выдвинулась из Кабула в центр провинции Пактия — Гардез. До 1 января 1980 г. было введено около 50 тыс. военнослужащих (2 воздушно-десантные и 2 мотострелковые дивизии, а также подразделения обеспечения).

В январе 1980 г. в Афганистан вошли части еще двух мотострелковых дивизий. Вместе с отдельными частями технических средств и тылами общая численность введенного контингента составляла около 80 тыс. человек[45]

Более полное представление о том, как осуществлялся ввод советских войск в Афганистан, дают беседы корреспондентов «Советской России» и «Красной звезды» с первым командующим 40-й армией генерал-полковником Ю. В. Тухариновым.

12 и 13 декабря 1979 г. его вызвал командующий войсками Туркестанского военного округа Ю. П. Максимов и сказал в предположительном тоне, что в целях оказания интернациональной помощи намечается ввод советских войск в

[41] Советская Россия. 1989. 15 ноября.
[44] Urban M. War in Afghanistan. P. 205.
[45] Ibid. P. 231.

Афганистан. Тогда же Ю. В. Тухаринов ознакомился с планом ввода. С этого дня началась активная подготовка войск к вводу.

А вот что пишет Б. В. Громов в своей книге «Ограниченный контингент» (с. 114—116).

Штаб 108-й дивизии, куда я был назначен, находился на противоположной от штаба армии окраине Кабула.

Дивизией командовал полковник Валерий Иванович Миронов. Мы с ним вместе учились еще в суворовском училище. Друг друга знали давно и всегда понимали с полуслова. Когда встретились в Кабуле, наши объятия были более чем крепкие.

Он-то и рассказал мне в общих чертах о том, как проходил ввод наших войск в Афганистан. Оказалось, что готовились к нему долго, почти год. Несколько раз проводилось отмобилизование войск Туркестанского округа, а 5-я дивизия в Кушке и 108-я в Термезе приводились в состояние повышенной боевой готовности. По планам военного времени действовали и части обеспечения, непосредственно подчиненные штабу округа, — артиллеристы, саперы, связисты, разведчики. В действие приходил огромный механизм одного из крупнейших военных округов. Каждый раз из запаса призывали несколько тысяч человек. Причем людей в частях держали значительно дольше положенного времени, что нередко вызывало возмущение с их стороны. Затем их распускали. Внезапно операция повторялась. И так — несколько раз.

В ноябре произошло очередное отмобилизование. В боевой готовности части находились дольше обычного. В ночь с 25 на 26 декабря поступил приказ на переход государственной границы. За несколько дней до ввода войск с несколькими офицерами под строжайшим секретом были проведены специальные занятия. Для ознакомления с местностью командиры дивизий ночью на машинах и вертолетах пересекали границу, углублялись на территорию Афганистана и смотрели дороги, по которым пойдут части. Сама операция была проведена стремительно — 108-я и 5-я мотострелковые дивизии вышли в направлениях от Термеза и Кушки, 103-я десантная — по воздуху.

В конце декабря 1979 года в Афганистан вошли военнослужащие, в основном призванные из запаса. Такое парадоксальное решение было принято, на мой взгляд, по нескольким причинам. Для создания Ограниченного контингента требовалось огромное количество солдат срочной службы, прапорщиков и офицеров, которых в Туркестанском военном округе и так не хватало. Министерство обороны СССР получило отсрочку, для того чтобы окончательно определить продолжительность нашего пребывания в Афганистане. Если бы туда с самого начала были направлены кадровые военные, они незамедлительно бы подняли вопросы, касающиеся порядка прохождения службы, льгот и выслуги, что, как я понимаю, не было на руку руководству.

Призванные из запаса солдаты и офицеры показали себя в Афганистане с самой лучшей стороны. Все они были зрелого возраста, многие уже имели семьи, детей. Запасники были опытнее молодых солдат и прекрасно понимали, что попали не на учения, а оказались в очень серьезной обстановке. Мы были уверены, что никто из них, скажем, не уснет на посту и не уйдет из своей части.

Последние из запасников застали начавшиеся нападения на машины, засады и перестрелки. В начале февраля душманы в упор расстреляли одну из патрульных машин, которая контролировала небольшой участок дороги в окрестностях Кабула. Десять солдат в кузове, водитель и офицер — все они были призваны из запаса на несколько недель — погибли.

Возвращались домой запасники с радостью. Самые последние из них провели в Афганистане не больше двух месяцев. Это был самый спокойный период за все время нашего там пребывания.

Костяк управления и штаба 40-и армии сложился из офицеров и генералов штаба и служб Туркестанского военного округа. Членом военного совета — начальником политического отдела армии был назначен генерал-майор А. В. Таскаев, начальником штаба — генерал-майор Л. Н. Лобанов, начальником разведки — генерал-майор А. А. Корчагин.

Подготовка к вводу советских войск в Афганистан осуществлялась в полной согласованности с руководством этой страны. В Кундузе командующий 40-й армией встретился с бывшим начальником оперативного управления Генерального штаба вооруженных сил ДРА генерал-майором Бабаджаном, специально прибывшим по этому случаю по указанию Х. Амина из Кабула. Командующий встречался и со старшим братом Х. Амина, осуществлявшим общее руководство северными провинциями Афганистана Эти встречи носили официальный, рабочий характер. Речь на них шла о размещении советских частей. Эти встречи также подтверждают согласованность действий афганской и советской сторон в ходе ввода ограниченного контингента советских войск (ОКСВ).

В районе Термеза между тем заканчивалась подготовка войск к переправе через Амударью.

Общий замысел сводился к тому, чтобы двумя маршрутами: Термез — Хайратон — Пули-Хумри — Кабул — Газни и Кушка — Герат — Шинданд — Кандагар войти на территорию ДРА и таким образом опоясать кольцом жизненно важные центры республики. Части предполагалось разместить в них гарнизонами и тем самым создать условия для обеспечения жизнедеятельности Афганистана.

При переходе границы не было никаких намерений ввязываться в боевые действия с отрядами противников режима, считалось, что само присутствие советских войск будет действовать отрезвляюще на мятежников. Советская военная помощь расценивалась тогда как моральный фактор поддержки народной власти.

С переправой через Амударью, по фарватеру которой проходит граница, первоначально было немало мороки. Река показала свою капризность и своенравность. Ее песчаные берега легко размываются течением, река непрерывно меняет свое русло. Навести через нее понтонный мост было делом довольно сложным Готовый к переправе военной техники мост через какое-то время оказывался совершенно непригодным к этому — понтоны либо отходили от берега, либо садились на береговую мель.

Выход подсказывали местные жители, показав свои приемы укрепления берегов с помощью камыша. Мост возводился совершенно открыто. Это видели все.

К назначенному времени было все готово. На командный пункт армии прибыли первый заместитель министра обороны СССР Маршал Советского Союза С. Л. Соколов и командующий войсками Туркестанского военного округа генерал-полковник Ю. П. Максимов.

К урезу воды подошел авангардный батальон мотострелкового полка на боевых машинах пехоты. Пограничникам вручены списки убывающего личного состава. Открыта граница. Колонна вступила на понтонный мост, пошла А вернее, пошли на афганскую территорию главные силы армии, так как там уже находились несколько подразделений.

Конечно же, никто тогда не представлял, что начинаются **долгие девять лет, один месяц и восемнадцать дней афганской войны для наших солдат, сержантов и офицеров, для всего советского народа.** «Мы думали,— вспоминает Ю. В. Тухаринов,— что наше пребывание в Афганистане будет временным, весьма недолгим, что оно принесет облегчение дружественному нам народу».

К назначенному времени первое соединение армий было в Кабуле. 29 декабря двумя полками пошла в Афганистан еще одна мотострелковая дивизия — через Кушку. Ее части расположились в Герате и Шиндаде. В последующем зона ее расширилась до Кандагара».

Из справки Генерального штаба Вооруженных Сил СССР «К вопросу об обстоятельствах ввода советских войск в ДРА».

«...В 15.00 25 декабря 1979 года на кабульском направлении начала переправу по понтонному мосту через реку Амударью и марш на Кабул мотострелковая дивизия ТуркВО, развернутая в Термезе. В это же время границу пересекли самолеты ВТА с личным составом и боевой техникой воздушно-десантной дивизии, которая посадочным способом десантировалась на аэродром Кабул.

К середине 27 декабря в Кабул и Баграм были переброшены основные силы воздушно-десантной дивизии и отдельного парашютно-десантного полка. К этому же времени в столицу ДРА вошли передовые части мотострелковой дивизии, совершавшие марш своим ходом. Прибывшие в Кабул советские части усилили охрану важных административных объектов (ЦК НДПА, Совета Министров, министерств обороны, внутренних дел, безопасности и др.), а также аэродромов, радио и телевидения.

В ночь на 28 декабря в Афганистан вошла еще одна мотострелковая дивизия на гератском направлении, ранее развернутая в Кушке и Тахта-Базаре. К середине января 1980 года ввод главных сил 40-й армии был завершен. На территории Афганистана были полностью сосредоточены три дивизии (мотострелковых — 2, воздушно-десантных — 1), десантно-штурмовая бригада, два отдельных полка. В течение первой половины 1980 года эта группировка была усилена еще одной мотострелковой дивизией и двумя отдельными полками.

В последующем боевой состав советских войск в Афганистане уточнялся, проводилось переформирование некоторых частей с целью их усиления. В результате, окончательный состав ограниченного контингента советских войск стал следующим:

управление 40-й армии с частями обеспечения и обслуживания,

дивизий — 4 (мотострелковых — 3, воздушно-десантных — 1);

отдельных бригад 5 (мотострелковых — 2, десантно-штурмовых — 1, спецназначения — 2);

полков боевой авиации — 4;

вертолетных полков — 3;

трубопроводных бригад — 1;

бригад материального обеспечения — 1.

Советские войска в Афганистане выполняли следующие задачи:

охраняли автомобильные дороги Кушка — Герат — Шиндад — Гиришк — Кандагар; Термез — Кабул; Кабул — Джелалабад; Кундуз — Файзабад;

охраняли многие объекты советско-афганского экономического сотрудничества (газопромысел Шиберган-Джаркудук; электростанция Суруби, Наглу, Пули-Хумри, Кабул; завод азотных удобрений в Мазари Шарифе и др.);

охраняли и обеспечивали функционирование аэродромов Кундуз, Файзабад, Баграм, Кабул, Джелалабад, Кандагар, Шинданд, Герат;

содействовали укреплению органов власти в 21 провинциальном центре;

проводили колонны с военными и народнохозяйственными грузами для своих нужд в интересах ДРА;

совместно с афганскими частями и подразделениями вели боевые действия различного масштаба по разгрому наиболее агрессивных отрядов и групп оппозиции;

вели борьбу с караванами, доставляющими оружие и боеприпасы в ДРА из Пакистана и Ирана;

выполняли другие задачи по просьбе руководства ДРА».

28 декабря «Правда» было опубликовано «Обращение к народу» Б. Кармаля. Начиналось оно так: «Наконец, после жестоких страданий и мучений наступил день свободы и возрождения всех братских народов Афганистана. Сегодня разбита машина пыток Амина и его приспешников — диких палачей, узурпаторов и убийц десятков тысяч наших соотечественников — отцов, матерей, братьев, сестер, сыновей и дочерей, детей и стариков. Эта кровожадная машина полностью разваливается до последнего кровавого винтика... Разрушены бастионы деспотизма кровавой династии Амина и его сторонников — этих сторожевых псов сардаров Надир-шаха, Захир-шаха, Дауд-шаха, наемников мирового империализма во главе с американским империализмом. От этих бастионов не останется камня на камне. Рушатся последние остатки цитадели национального и общественного гнета на нашей любимой родине».

Обращение заканчивалось словами: «Смерть Амину и его подручным кровожадным угнетателям и убийцам».

В тот же день средства массовой информации в Кабуле передали заявление правительства ДРА. В нем говорилось: «Правительство ДРА, принимая во внимание продолжающееся и расширяющееся вмешательство и провокации внешних врагов Афганистана и с целью защиты завоеваний Апрельской революции, территориальной целостности, национальной независимости и поддержания мира и безопасности» основываясь на Договоре о дружбе, добрососедстве и сотрудничестве от 5 декабря

1978 г., обратилось к СССР с настоятельной просьбой об оказании срочной политической, моральной, экономической помощи, включая военную помощь, с которой правительство Демократической Республики Афганистан ранее неоднократно обращалось к правительству Советского Союза.

Правительство Советского Союза удовлетворило просьбу афганской стороны».

4. Последствия ввода ОКСВ

Таким образом, в соответствии с ранее заключенным договором и новым заявлением Советский Союз взял на себя обязательство ограждать страну от внешней агрессии, а не защищать Апрельскую революцию от внутренних сил оппозиции. Однако именно такой перекос произошел вскоре после вступления советских войск в ДРА.

Закрытие границы любого государства — мероприятие сложное, требующее огромных материальных средств, много людских ресурсов. Эта истина применительна ко всем государствам. Но еще сложнее провести такое мероприятие в государстве, находящемся во враждебном окружении. И еще сложнее провести такое мероприятие в таком государстве, как Афганистан, с особо сложным горным рельефом и где внутриполитический фактор развивался не в пользу центрального правительства. Закрытие границы Афганистана с Ираном и Пакистаном — вопрос, безусловно сложный. Военные специалисты наверняка смогут привести доводы и конкретные цифры, показывающие, что советские войска не были в состоянии этого сделать чисто технически в 1980—1981 гг. Кое в чем они будут правы. Но неправильна была общая линия, ориентирующая на ведение войны внутри страны, а не на закрытие границы.

В силу серьезной дезорганизации и слабой боеспособности афганской армии основную тяжесть вооруженной борьбы с контрреволюционными отрядами уже в начале 80-х гг. несли на себе в основном советские войска. Их действиями были подавлены очаги мятежей вокруг городов, разгромлены крупные контрреволюционные группировки, в районах Файзабада, Талукана, Тахара, Баглана, Джелалабада и других городов, ликвидированы крупные формирования сепаратистов в Нуристане и Хазараджате. Необходимо отметить, что первые боевые операции, как правило проводились успешно. Жизнь в городах и провинциях нормализовалась. В этих условиях имелся шанс, передав зоны ответственности афганским правительственным вооруженным формированиям и органам МВД, вывести советские войска из Афганистана. Однако период относительного затишья в первой половине 1980 г. был использован афганским руководством для продолжения чистки в армии, борьбы за власть...

Советнический аппарат не сумел увидеть всей опасности и последствий и не допустить их. Все надежды на стабилизацию обстановки связывались с пребыванием советских войск. Однако вооруженная борьба постепенно приобре-

ла иной характер. Причиной тому послужила смена тактики афганской контрреволюции — переход к диверсионным действиям.

Советские регулярные войска, по существу, оказались не подготовленными к партизанской войне с мелкими, чрезвычайно мобильными группами и к самой партизанской тактике наступательных и оборонительных действий душманов. Попытки командования организовать наступление и преследование отрядов мятежников крупными войсковыми соединениями, по правилам классической войны, должного эффекта не приносили.

Переход примерно с 1981—1982 гг. в основном к рейдовым маневренным операциям в составе отдельных усиленных батальонов с широким применением охватов и обходов и выброской вертолетами десантно-штурмовых групп был свидетельством уже накопленного опыта контрпартизанской войны. Но и рейдовые операции регулярных войск не давали необходимого результата, так как мобильные отряды душманов, прекрасно знающие местность и умело использующие рельеф, как правило, находили пути и возможности увести свои основные силы от преследования и разгрома. И, главное, что во всех этих действиях, не достигавших желаемых целей, советские войска несли ощутимые и, по существу, неоправданные потери в людях.

Для советского командования становилось все более очевидным, что полностью разгромить партизанские отряды душманов военными средствами, действиями регулярных войск не удастся.

Однако главные причины военных неудач, сохранения и даже определенного расширения масштабов партизанской войны душманов лежали не в военной сфере, а в политической, так как стали складываться явные идеологические издержки ввода в страну регулярных войск соседнего государства, что придало новый импульс контрреволюции для укрепления социально-политической базы партизанского движения.

Советское правительство и командование не смогли выбрать благоприятного момента (а он был после первых успешно проведенных боевых действий) для своевременного вывода, как это и предполагалось при вводе ОКСВ, тем самым позволило втянуть его в гражданскую по сути войну.

Оказывая интернациональную помощь афганской революции и введя свои войска на территорию Афганистана, советское правительство и советское военное командование не учли национально-исторические факторы Афганистана — его многовековую историю борьбы с различными завоевателями, совершавшими походы на страну и с Востока, и с Запада и так и не добившимся ее окончательного покорения. В сознании афганца прочно укрепилось представление, что любой иностранец, вошедший в страну с оружием в руках, пускай даже с самыми благими намерениями,— это иноземный оккупант. Причем исторически главными носителями идей национальной независимости являются наиболее отсталые в экономическом отношении, но самые развитые с военной точки зрения воинственные пуштунские племена.

Именно эти племена стали ядром партизанской контрреволюции в борьбе с регулярными частями советских войск.

Была допущена и еще одна существенная ошибка советским командованием. Первоначально в составе регулярных советских частей, введенных в Афганистан, большой процент составляли представители среднеазиатских народов (узбеки, таджики, туркмены). Очевидно, командование исходило из соображений, что воины этих национальностей найдут большое понимание у родственных народов, проживающих в Афганистане. Однако на деле это дало обратный эффект. Пуштунские племена, ставшие основой партизанского движения, исторически враждовали с национальными меньшинствами севера в своей собственной стране. Появление же узбеков, таджиков и туркмен из чужой страны явилось дополнительным фактором роста национального самосознания, что умело использовали агитаторы и пропагандисты контрреволюции.

С вводом советских войск в Афганистан главным объединяющим идеологическим и политическим лозунгом контрреволюционных сил стал призыв к священной вооруженной борьбе с иностранными оккупантами — «империалистическими колонизаторами», неверными...

Этот призыв нашел понимание достаточно многочисленной части афганского населения, чему способствовала умелая пропаганда, направленная на придание лозунгу патриотического, религиозного и в известном смысле социально-классового звучания. Население Афганистана не шло на контакты и сотрудничество с советскими и афганскими войсками, с народной властью в целом. Причина заключалась в том, что народная власть способна была продемонстрировать свою силу перед населением в том или ином районе страны проведением боевых действий против непримиримой оппозиции, и то лишь в течение 15—20 дней, тогда как мятежники находились там постоянно. В подобной ситуации население, несмотря на свое негативное отношение к ним, было вынуждено сотрудничать с вооруженными отрядами оппозиции.

Оценивая негативные стороны ввода советских войск в Афганистан, естественно возникает вопрос — существовала ли альтернатива решению о вводе войск?

По всей видимости, такая альтернатива существовала. Она основывалась на той непреложной истине, что почти все действия кабульского руководства совершались за счет советской экономической, военной и прочей помощи, следовательно, в руках советского руководства был огромный рычаг воздействия на лидеров НДПА и афганское правительство. Однако эти огромные возможности, как уже отмечалось, не были использованы в силу господствовавшей в стране командно-административной системы. Ведь для их использования потребовалось бы отказаться от самой системы: потребовалось бы признание ранее допущенных ошибок, демократическая процедура принятия решении, открытая, гибкая дипломатия, приоритет политическим факторам, а не военным, гласность, отказ от постулата, что все революции в третьем мире должны непременно развиваться по социалистическому пути, и т. д. Естественно. Что командно-административная система не приемлет все эти элементы, поэтому они не были использованы.

В условиях сложившейся системы высшее руководство Советского Союза, видимо, не могло рассматривать другой, кроме ввода войск (ибо во внешней

политике приоритет отдавался военным, а не политическим факторам), альтернативы в отношении Афганистана.

Ввод советских войск в Афганистан имел целью не только сохранение его территориальной целостности как государства, а и устранение созданной Х. Амином структуры власти и изменение, выправление курса прежнего руководства. С тем, чтобы вывести эту революцию из кризисного состояния и двигать ее дальше. Этот момент — самое больное место рассматриваемого периода.

Предпринимая такой шаг, советское руководство исходило из того, что была опасность вмешательства империалистических стран в дела Афганистана, которое могло создать угрозу безопасности наших южных границ. Сыграло свою роль и стремление предотвратить становление террористического режима Амина и защитить афганский народ от геноцида. Учитывалось также то, что использование советских войск в других странах (Венгрии, Чехословакии) раньше обходилось без тяжелых внутренних и международных последствий и, казалось, позволяло выполнить поставленные задачи успешно. В «застойный период» осуществление таких акций было возможным в силу сложившейся тогда практики принятия важных политических решений, когда они в основном лишь «одобрялись государственными органами и народом. Поэтому есть все основания полагать, что, будь это решение в то время поставлено на утверждение Верховного Совета СССР, оно было бы принято.

Ввод войск явился логическим завершением нашей помощи прогрессивному в своей основе (после апреля 1978 г.) афганскому правительству, которая осуществлялась, к сожалению, без учета исторических, национально-этнических и родоплеменных особенностей этой страны, средствами и методами, не соответствовавшими уровню общественного сознания населения Афганистана.

Решение о вводе советских войск в Афганистан принималось бывшими высшими руководителями. Но любой здравомыслящий человек понимает, что они принимали решение на основе каких-то докладов, какой-то информации... Кто давал эту информацию? Кто анализировал характер ситуации в стране перед вводом наших войск? Кто оценивал возможные действия Соединенных Штатов и их союзников? Кто нагнетал обстановку вокруг событий в Афганистане, вплоть до предположения о возможности нанесения Пакистаном ядерных ударов по афганской территории? Почему принималась во внимание информация лишь от представителей Комитета государственной безопасности и Министерства иностранных дел СССР? Хотя в гуще событий находились и непосредственно работали среди афганцев в Кабуле и провинциях советские советники африканской армии и войск МВД. До настоящего времени с их мнением не только не считаются, но и игнорируют. Естественно, возникает вопрос, кто кого поддерживал и какие цели преследовал?

Эти вопросы пока остаются без ответов. Но ответить на них придется. В том числе и тем, кто не только молчал на июньском (1980 г.) Пленуме ЦК КПСС, на XXVI съезде КПСС в 1981 г., но и одобрял выполнение приказа Верховного Главнокомандующего Вооруженными Силами СССР, Председателя Совета Обороны страны при молчаливом согласии всего народа.

ДЕВЯТЬ ЛЕТ, ОДИН МЕСЯЦ И ВОСЕМНАДЦАТЬ ДНЕЙ...

Боевые будни ограниченного контингента

Присутствие советских войск в Афганистане можно условно разделить на несколько этапов.

Первый этап — декабрь 1979 г.— февраль 1980 г.

Ввод советских войск в Афганистан, размещение их по гарнизонам, организация охраны пунктов дислокации и различных объектов.

Второй этап — март 1980 г. — апрель 1985 г.

Ведение активных боевых действий, в том числе широкомасштабных, совместно с афганскими соединениями и частями. Работа по реорганизации и укреплению вооруженных сил Афганистана.

Третий этап — апрель 1985 г.— январь 1987 г.

Переход от активных боевых действий преимущественно к поддержке действий афганских войск советской авиацией, артиллерией и саперными подразделениями. Применение мотострелковых, воздушно-десантных и танковых подразделений ОКСВ главным образом в качестве резерва и для повышения морально-боевой устойчивости афганских войск. Подразделения специального назначения продолжали вести борьбу по пресечению доставки оружия и боеприпасов из-за рубежа В рамках этого этапа был осуществлен вывод шести советских полков на Родину.

Четвертый этап — январь 1987 г.— февраль 1989 г.

Участие советских войск в проведении афганским руководством политики национального примирения. Активная деятельность по укреплению режима. Завершение становления вооруженных сил Афганистана. Продолжение поддержки боевой деятельности афганских войск. Подготовка советских войск к выводу и полное его осуществление.

На первом этапе мятежные формирования действовали против советских войск сравнительно крупными силами, не уходили от прямого столкновения с ними. Подразделения и части ОКСВ вели бои, как правило, совместно с афганской армией, беря при этом на себя выполнение наиболее трудных боевых задач. Афганские войска в это время были в значительной мере деморализованы и плохо подготовлены к самостоятельным действиям.

На втором этапе боевые действия приобрели больший масштаб и интенсивность. Мятежники, потерпев ряд поражений, перешли к тактике партизанской войны. Основные их группировки переместились в горные районы, куда не могла подойти боевая техника, а также стали умело укрываться среди местного

населения. При этом вооруженная оппозиция стала руководствоваться следующими тактическими принципами: уклонения от вступления в бой с превосходящими силами советских войск; ведение внезапных действий малыми группами; отказ от позиционной борьбы и осуществление широкого маневра; автономность действий групп и отрядов. Вместе с тем отряды вооруженной оппозиции были вынуждены вступать и в «классические» бои с советскими и правительственными войсками, которые, как правило, возникали при обороне баз и базовых районов, а также в тех случаях, когда отряд оказывался блокированным в населенном пункте и не мог уклониться от боя. При этом мятежники стремились вести ближний бой, что затрудняло или полностью исключало применение авиации, а также ведение артиллерийского огня с закрытых огневых позиций.

В этих условиях от советских войск потребовалось применение «нестандартных» форм и способов разгрома противника. В частности для снижения активности мятежников необходимо было их уничтожить в основных базовых районах, что привело к привлечению значительных сил и средств. Такая форма военных действий получила название «боевая операция», или, в более широком смысле слова, просто «операция».

По опыту Великой Отечественной войны, в армейской операции принимало участие 70—100 тыс. человек. В результате их осуществления были разгромлены группировки, включавшие не одну тысячу солдат противника, освобождались значительные по площади территории.

Если переложить эти теоретические положения и исторические факты на афганскую действительность, то естественно возникает вопрос: «Почему же за десять лет войны, ежегодно проводя по несколько армейских операций, ОКСВ и афганская армия не разбили моджахедов, не подавили контрреволюционное движение?»

Прежде всего, следует пояснить, что подразумевалось под термином «операция» в Афганистане. Это понятие прочно вошло в лексикон «афганцев», а через них распространилось и среди других советских людей. В обиходе этим словом объединяли различные способы и формы действий войск. В зависимости от того, сколько и каких подразделений и частей привлекалось на боевые действия, кто планировал и руководил ими, их называли армейскими, дивизионными и даже полковыми операциями.

На армейскую операцию привлекались части и подразделения одного-двух мотострелковых дивизий, десантников, артиллерии, инженерно-саперных войск, а также авиация, планировалась она штабом армии. Руководство боевыми действиями осуществлялось в этом случае армейским командованием.

Дивизионная операция проводилась силами и средствами дивизии, полковая — силами и средствами полка. Во всех случаях в боевых действиях совместно с советскими войсками принимали участие части и подразделения армии Афганистана, министерств государственной безопасности и внутренних дел, партийные активисты, а также отряды защиты революции, которые создавались из числа местных жителей, поддерживавших кабульское правительство, и вооруженные формирования некоторых племен.

В условиях Афганистана, в связи с тем, что войска выполняли большой объем различных задач, непосредственно в боевых действиях, одновременно в боевых действиях могла участвовать лишь часть боевых сил подразделений, частей и соединений. Поэтому даже в армейских операциях было задействовано, как правило, 10—15 тыс. человек, включая подразделения обеспечения и обслуживания. При этом численность боевых сил полка, участвовавших в такой операции, составляла лишь около одной пятой части его штатного состава. Аналогичное положение наблюдалось и при проведении дивизионных и полковых операций. Иначе войска действовать не могли.

В ходе второго этапа интенсивность боевых действий постоянно возрастала, достигнув своего пика в 1984—1985 гг. ОКСВ оказался втянутым в гражданскую войну. Боевые действия развернулись практически на территории всей страны. В ходе их перед советскими войсками ставились две основные задачи: совместно с афганской армией разгромить крупные вооруженные формирования мятежников в базовых районах и оказать содействие правительству Афганистана в расширении и укреплении органов государственной власти на местах.

Боевые задачи по захвату баз и базовых районов советские и афганские войска, как правило, выполняли, нанося при этом противнику большие потери. Однако полного уничтожения вооруженных формирований достичь в большинстве случаев не удавалось. Мятежники, уклоняясь от затяжных боев, мелкими группами выходили из под удара и передислоцировались в другие районы. В ходе проведения операции в занятых войсками уездах и волостях создавались органы государственной власти, так называемые оргядра. В состав оргядра входили представители НДПА, министерств государственной безопасности, внутренних дел, некоторых других ведомств, а также лица из числа руководящих работников общественных организаций, представители духовенства, поддерживающие правительство Афганистан. Для обеспечения безопасности работы оргядра в его составе имелось армейское подразделение (как правило, до взвода).

Беда этого отряда состояла в том, что оно было малочисленным и не обладало реальной властью. Руководители, которые в него входили, зачастую не хотели и не умели вести политическую работу с местным населением, не пользовались авторитетом. Его влияние ограничивалось, как правило, тем кишлаком, в котором оно находилось.

После завершения операции войска оставляли занятый район и возвращались в места постоянной дислокации или переходили в другие районы боевых действий. На их место возвращались уцелевшие мятежники, восстанавливали свои базы и изгоняли или уничтожали оргядра. Через некоторое время в этом же районе приходилось вновь проводить боевую операцию. Так повторялось несколько раз. Например, в долине реки Панджшер за девять лет было проведено 12 боевых операций, однако правительственная власть в этом районе так и не закрепилась.

Тем не менее, одним из главных результатов боевых действий в этот период явилось повышение боеспособности вооруженных сил Афганистана. К 1985 г. афганская армия окрепла настолько, что постепенно стали приходить к

ведению самостоятельных боевых действий, в ходе которых подразделениям и частям ОКСВ отводилась вспомогательная роль. Это позволяет выделить третий этап в боевых действиях советских войск в Афганистане.

На этом этапе основная тяжесть боевых действий переносится на части и соединения армии Афганистана. Советские войска от крупномасштабных операций перешли в основном к реализации разведывательных данных, засадным действиям небольшими силами, хотя и не отказались полностью от проведения операций. Главные задачи ОКСВ выполнял в этот период по охране маршрутов, важных военных и народнохозяйственных объектов и сопровождению колонн. Изменение боевых задач ОКСВ, рост боеспособности афганской армии позволили во второй половине 1986 г. вывести из Афганистана шесть советских полков (два мотострелковых, один танковый и два зенитных).

Четвертый этап берет свое начало от состоявшегося в декабре 1986 г. Чрезвычайного Пленума ЦК НДПА, провозгласившего курс на национальное примирение. К этому времени всем здравомыслящим людям стало ясно, что военного решения афганской проблемы не существует. Развязать «афганский узел» можно было только путем переговоров.

Новое политическое мышление, предусматривающее отказ от военных методов решения спорных международных вопросов, с которыми выступил Советский Союз, привело в Женеву за стол переговоров правительства Афганистана и Пакистана при участии СССР и США. Результатом этих переговоров стало подписание Женевских соглашений по вопросам политического урегулирования положения вокруг Афганистана. Начиная с января 1987 г. советские войска практически прекратили наступательные боевые действия, вели бои только в случае нападения на них мятежников.

Советские войска, постигая науку ведения боя в горах, учили афганских товарищей и сами перенимали у них то, что заслуживало внимания. Начиная со второй половины 1980 г. боевые действия велись только совместно с подразделениями афганской армии. Тесное взаимодействие советских и афганских войск в ходе решения боевых задач значительно повышало эффективность и результативность боев.

Советский солдат входил в Афганистан и выполнял там задачи с полным сознанием своей интернациональной миссии, с искренним желанием помочь нашему южному соседу — афганскому народу.

Возвращение домой

15 февраля, как и было предопределено женевскими соглашениями, из Афганистана вышли последние советские подразделения. Советский Союз пунктуально выполнил подписанные в Женеве договоренности.

Этот день надолго останется в памяти советских людей. Он уже вошел в историю...

Женщины на высоком склоне близ Термеза, на южной границе страны, простоявшие здесь долгие часы в ожидании своих сыновей, мужей, любимых.

Никто не знал, когда именно колонна. Приехали люди издалека. Приехали и ждали у моста. Ждали с отчаянием и верой даже те, кто получил похоронки.

14 февраля. Населенный пункт Наибабад на афганской территории. Здесь остановились перед завершающим марш-броском последние подразделения советских войск — два батальона разведчиков во главе с командующим 40-й армией Героем Советского Союза генерал-лейтенантом Б. В. Громовым.

Долгожданное утро 15 февраля. Колонна въезжает на мост, соединяющий советский и афганские берега, и приближается к границе Союза ССР. Над замыкающим бронетранспортером — Боевое Знамя. Не доезжая до советского берега, там, где пятый пролет моста, генерал-лейтенант Б. В. Громов спускается с брони, пересекает красную линию пешком.

Это было его право, привилегия солдата, пять с половиной лет провоевавшего в Афганистане,— пройти пешком последние метры.

Минутами позже с трибуны во время митинга командующий сказал: «Мы выполнили свою задачу, исполнили свой долг. Это результат беззаветного труда солдат, сержантов, прапорщиков, офицеров, служащих Советской Армии. Никогда не утихнет боль утрат, глубокая скорбь о тех, кто не вернулся живым на Родину...».

Над рекой, над площадкой, где стояла броня последней колонны, над многотысячной толпой встречающих повисла долгая минута молчания.

Еще одна встреча в Кушке. Пурга. Морозно. Все ждут, когда поднимется пограничный шлагбаум. В 8.20 по местному времени начинается выход последних советских подразделений. В строгом порядке, с развернутыми знаменами, под звуки марша, идут мотострелковый батальон, части прикрытия. На головном бронетранспортере — вымпел министра обороны СССР. Колонна воинов-интернационалистов направляется на просторную вертолетную площадку. Здесь состоялся торжественный митинг. На нем зачитывается Обращение ЦК КПСС, Президиума Верховного Совета СССР, Совета Министров СССР к советским воинам, вернувшимся из Афганистана.

В нем, в частности, говорилось:

«Родина гордится вами!
Родина благодарит вас!
Родина рассчитывает на вас!»

Так завершилась большая и чрезвычайно сложная работа по подготовке и выводу советских войск из Афганистана.

Все дальше уходит тот день, когда последнее подразделение советских войск покинуло территорию Афганистана. Причина кровопролития, которую постоянно выдвигали на первый план лидеры непримиримой оппозиции, устранена. Но гражданская война, начавшаяся задолго до декабря 1979 г. продолжается и после вывода ОКСВ, что еще раз подтверждает резкое ограничение в

современных условиях возможности разрешения внутренних социально-политических противоречий применением военной силы вообще и привлечением для этого иностранных войск в частности.

Время смывает издержки, неизбежно связанные с пребыванием любой иностранной армии в чужой стране. Сегодня афганские военнослужащие оценивают свои успехи, состояние повседневной работы в войсках по тем критериям, которые заложили в Афганистане советские солдаты и офицеры. Афганские войны считают, что шурави личным примером воспитали в них дух стойкости и самопожертвования, которые проявились после февраля под Джелалабадом и Хостом.

Советско-афганские отношения, их будущее воспринимаются афганцами как жизненно важный для страны вопрос. Пожалуй, нет человека, даже в среде оппозиции, который не понимал бы всю значимость и глубину связей между нашими государствами.

«Война не вечна,— заявил в одном из интервью президент Республики Афганистан Наджибулла,— наступит на нашей земле мир, и мы убеждены, что советско-афганское сотрудничество получит второе дыхание во многих областях...

Ваш Верховный Совет дал оценку решению о вводе советских войск в Афганистан в декабре 1979 г. у политиков своя ответственность, и о ней сказано. Мы же склоняем свои головы перед памятью советских людей, которые отдали свои жизни, выполняя свой долг: солдат, военных и гражданских специалистов, дипломатов и журналистов.

Война принесла много горя. Оно не сразу забудется. Но не забудутся многим и многим афганцам доброта и мужество советских людей, их бескорыстие и человечность».

Трудно не согласиться с этими словами.

Афганская война заслуживает особого внимания среди большого количества локальных конфликтов и войн, которые потрясли мир после второй мировой войны. Историки и политики, философы и военные на протяжении полувека пытаются сделать выводы и извлечь уроки из опыта второй мировой войны. Однако около 90 войн и конфликтов послевоенного периода пока остаются недостаточно изученными и исследованными. Значительное место среди них занимает афганская война, которая оказала большое влияние на формирование «нового мышления» в международных отношениях.

За период пребывания в Республике Афганистан ОКСВ выполнил свою задачу в той мере, в какой она соответствовала потребностям времени: способствовал укреплению народной власти, укреплению вооруженных сил республики, осуществлял охрану и оборону важных государственных и военных объектов, сопровождение колонн, перевозку продовольствия и предметов первой необходимости для мирного населения. На выполнение этих важных задач постоянно было задействовано до 70 процентов группировки советских войск в Афганистане.

Много добрых дел сделали советские воины для простых людей Афганистана. Выносили раненных детей с минных полей, оборудовали игровые площадки

в детских домах «Ватан» («Родина») для сирот, чьи родители погибли, защищая завоевания революции, строили мосты, ремонтировали и восстанавливали дома, школы, мечети, помогали нуждающимся хлебом, керосином, одеждой, спичками, сахаром, чаем, сахаром...

Сотни спасенных от разрушения населенных пунктов, тысячи вылеченных от различных болезней, избавленных от голода стариков и детей, бесчисленные километры ремонтированных дорог, тысячи тонн перевезенных и сопровожденных под обстрелом грузов.

Ограниченный контингент никогда не ставил перед собой только чисто военные задачи, наоборот, очень много, особенно в 1986—1988 гг., помогал афганскому народу в решении экономических задач. Только за 1988 год, например, совместными действиями подразделений афганских вооруженных сил и советских войск населению были розданы предметы первой необходимости (81 наименование) на сумму 260 млн. руб.

Уход советских войск из Афганистана не есть их поражение. Они сражались по геройски умело и самоотверженно. Нужно сказать прямо: военного разгрома формирований непримиримой оппозиции наши войска взаимодействуя, разумеется, с афганской правительственной армией, могли бы добиться, но при двух условиях. Пришлось бы, по мнению иностранных специалистов, довести численность ОКСВ до 500—700 тыс. человек, чтобы полностью перекрыть тропы из Пакистана и Ирана. Это во-первых. А во-вторых, нанести воздушные, а может быть и наземные удары по базам оппозиции, размещенным в пограничной полосе Пакистана. Естественно, Советский Союз не пошел, не мог пойти по этому авантюристическому пути, подобно тому, какой выбрали два десятилетия назад США во Вьетнаме. Здесь сказалось коренное различие между этими конфликтными ситуациями, которые сторонники тезиса о «поражении» пытаются ставить на одну доску.

Закрыт «афганский» вопрос, перевернута страница нашей истории, но афганская тема не завершена. Она все сильнее и настойчивее будет звучать в литературе, во внутренней политике, в социальных отношениях, ибо Афганистан пропустил сквозь себя более 600 тыс. человек. Из них 850 человек — из республики Адыгея (Прим. составителя).

Тысячи советских воинов показали в Афганистане образцы мужества и отваги. Однако слишком робко еще советская публицистика освещает этот вопрос. Зачастую люди, имеющие весьма смутное представление об этой войне, рассуждают о политических аспектах афганских событий, игнорируя мнение самих «афганцев». Упоенные собственной смелостью, ряд советских публицистов и писателей выступают с более радикальных позиций, чем журналисты запада. Поднявшаяся на волне гласности всеобщая критика вольно или невольно затушевывает, а порой и очерняет героические дела советских солдат в Афганистане.

За мужество и отвагу, проявленные на земле Афганистана, 86 человек удостоились звания Героя Советского Союза, 103 военнослужащих Советской Армии награждены орденом Ленина, 1972 — орденом Красного Знамени. Всего же орденами и медалями Советского союза отмечено около 200 тыс. советских

воинов. Подавляющее большинство из них — 18—20-летние юноши. Большая часть участников войны в Афганистане из Адыгеи награждены различными орденами и медалями. Отдавшие свои жизни,— наши земляки,— все награждены посмертно. (*Прим. составителя*).

Из книги Б. В. Громова «ограниченный контингент». (Стр. 336)

«История 40-й армии хранит в себе множество примеров мужества и героизма. Более двухсот тысяч солдат и офицеров награждены государственными орденами и медалями. Семидесяти двум военнослужащим присвоено высокое звание Героя Советского Союза. Двадцать пять солдат и офицеров 40-й армии удостоены этого звания посмертно. Это люди исключительной доблести. Многих из них я знаю лично по совместной службе — ныне покойного Маршала Советского Союза С. Ф. Ахромеева, генерала армии В. И. Варенникова, генералов Р. С. Аушева, В. А. Востротина и многих других. Их заслуги перед страной и вооруженными силами невозможно переоценить.

Самым скорбным итогом афганской войны является гибель наших солдат и офицеров. С 25 декабря 1979 года по 15 февраля 1989 года убито, умерло от ран и болезней 13833 военнослужащих 40-й армии, в том числе 1979 офицеров и генералов. В ходе боевых действий на территории Афганистана, кроме того, погибло 572 военнослужащих органов государственной безопасности, 28 сотрудников МВД СССР, а также 190 военных советников, в том числе 145 офицеров. Из-за ранений прекратили свою службу в вооруженных силах 172 офицера. Инвалидами стали 6669 «афганцев», в том числе инвалидами 1-й группы — 1479 человек.

В силу сложных климатических условий, которые способствовали распространению в войсках Ограниченного контингента инфекционных заболеваний, инфекционным гепатитом было поражено 115 308 человек и брюшным тифом — 31 080 солдат и офицеров. Я тоже не избежал этих болезней и на себе прочувствовал, что это такое.

Во время вывода советских войск из Афганистана я приказал эвакуировать на родину все обелиски, которые были установлены на местах гибели солдат и офицеров 40-й армии. Этим, в общем-то, и ограничивалось то, что мы могли, находясь в Афганистане, сделать для наших погибших товарищей. Сегодня наша страна обязана позаботиться о тех, кто по ее приказу до конца выполнил свой воинский и интернациональный долг Государство в неоплатном долгу перед семьями погибших».

«Память, Память, за собой позови,
В те далекие, промчавшиеся дни.
Ты друзей моих ушедших оживи,
А друзьям живущим — молодость верни».

В Афганистане они стояли насмерть!

Нас встречают туманы.
Под прицельным огнем
Мы свои бэтээры
К перевалу ведем.

По броне, словно градом,
Бьет со скал пулемет.
Друг мой ранен и стонет,
Погибает наш взвод.

Где-то солнце проснется
И взойдет над Землей
Только друг не вернется —
На себя принял бой...

Дома ждет его мама,
Дома ждет его брат.
Стены отчего дома
О нем память хранят.

С фотографии давней
На родных он глядит
И улыбкой печальной
Говорит: «Надо жить».

А мне снятся туманы.
Бэтээры в бою.
Со своим лейтенантом
Я, как прежде, в строю.

Анатолий ГАРКУШИН


МИР ДОМУ ТВОЕМУ

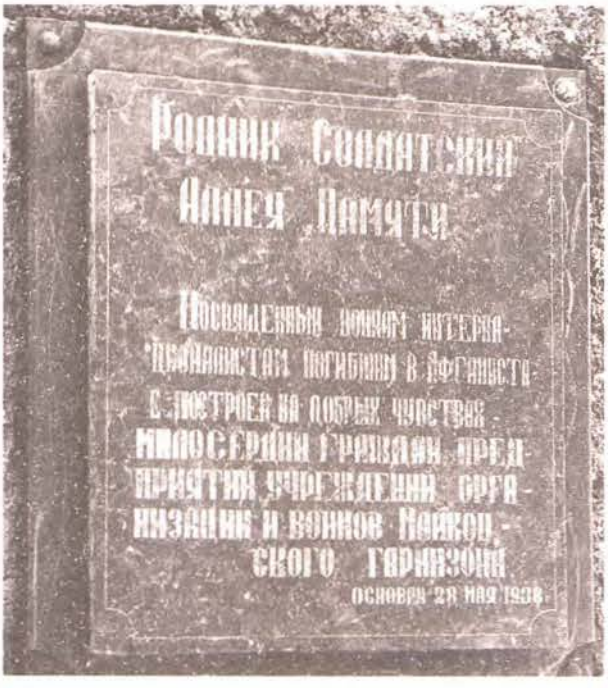
Родник Солдатский
Аллея Памяти
Посвященный воинам интерна-
ционалистам погибшим в Афганиста-
е построен на добрых чувствах
милосердия граждан пред-
приятий учреждений орга-
низации и воинов Найкоп-
ского гарнизона
основан 28 мая 1998


Добрый человек!
Поклонись памяти воинов, погибших в
Афганистане.
Пусть вами зажженная свеча согреет
Ваше сердце, сделав его добрее и чище.
Его мы сердцем покажет время
Аллея Памяти — наша совесть,
наше духовное начало.
Уходить не спеши,
есть над чем задуматься.
Погасла свеча как гаснут
звезды, а мысли остаются.
Спасибо Вам!




Они прошли дорогами Афганистана



«...Вам и не снилось,
Как стреляют по стеклу машин,
Как под бронею
Парни заживо сгорают.
И как в бензиновые лужи,
У порватых шин
Ребята падают, навеки умирая.»

Из солдатской песни

АПСАЛЯМОВ МАДИН АНВАРОВИЧ (1967—1987)

Сержант. Водитель автомобиля — командир отделения войсковой части п/п 93978 40-й Армии. Афганистан.

Адыгеец. Родился в 1967 г. в ауле Джиджихабль Теучежского района Республики Адыгея в семье крестьянина. В 1982 г. окончил 8 кл. СШ № 7 родного аула. В этом же году поступил в Майкопский автотранспортный техникум, который окончил в 1986 г., получив специальность — техника-эксплуатационника. Холост.

В ВС СССР призван в 1986 г. Теужеским РВК.

В Республике Афганистан с ноября 1986 г. Совершил более 20 рейсов по подвозу горючего, доставляя его на сторожевые посты. Много раз участвовал в перестрелках с мятежниками. В феврале 1987 г. при обстреле мятежниками автомобильной колонны, следовавшей по маршруту Баграм—Кабул, был ранен. Превозмогая боль, продолжал управлять машиной, вывел ее в безопасное место и обеспечил беспрепятственное движение колонны. 23.09.1987 г. при выполнении боевого задания его автомобиль был поврежден мятежниками и загорелся. Во время тушения пожара, получив сильные ожоги он умер.

Похоронен на кладбище а. Джиджихабль Теучежского района.

Награжден орденом «Красная Звезда» Указ Президиума Верховного Совета

СССР от 28.09.1987 г. и медалью «Воину-интернационалисту от благодарного афганского народа», Указ Президента Республики Афганистан от 07.02.1989 г.

В родном ауле одна из улиц носит имя Мадина Апсалямова, а на здании школы, в которой учился Мадин, установлена мемориальная доска.

Разрешите от всех членов моей семьи и от себя лично, поблагодарить Вас и всех членов рабочей группы Книги памяти и пожелать Вам крепкого здоровья, больших творческих успехов и всех земных благ.

Огромное спасибо всем, кто не забывает наших сыновей и заботится об их увековечении.

После окончания 8 класса в 1982 году поступил в Майкопский автотранспортный техникум по специальности „Эксплуатация автомобильного транспорта". Занятия по борьбе дзюдо Мадин продолжил и в техникуме, где в ДСО „Урожай" выполнил норму ГТО III, II, I разрядов. Участвовал в соревнованиях „Первенство г. Майкопа 1966-1968 гр." 12-13 ноября 1984 г. завоевал II место. 20-21 декабря 1984 г. „Первенство СДЮШОР" - III место. Награждён многими Почетными, Похвальными грамотами. В феврале 1986 года Мадин окончил успешно техникум, присвоена квалификация „Техника-эксплуатационника." Диплом ЗТ № 731561.

С товарищами был справедлив, уважал старших и ценил их слово, готов был всегда оказать помощь нуждающим, если даже их не знал.

19 мая 1986 года Мадин был призван Теучежским РВК в Вооруженные Силы СССР. Военную подготовку проходил в г. Грозном. После учебы переведен в Афганистан. За примерное поведение и хорошую службу был награждён Похвальными и Почетными грамотами.

Выполняя свой воинский долг, мужественно и стойко сражаясь за афганский народ Мадин погиб.

Указом Президиума Верховного Совета СССР от 28 сентября 1987 года награждён орденом „Красной Звезды" посмертно. № 3782738.

В соответствии с Указом Президента Республики Афганистан от 7 февраля 1989 года награждён медалью „Воину-интернационалисту от благодарного афганского народа.

28 апреля 1990 г. улица Мира, где родился и рос Мадин, была переименована его именем.

К 55 летию Победы Великой Отечественной войны, 8 мая 2000 г была установлена мемориальная доска в Джиджихабльской средней школе N7, где Мадин учился с 1 по 8 классы.

Мадин захоронен на кладбище в ауле Джиджихабль, поставлен надгробный памятник в военной форме.

Высылаю две газетные вырезки; все фотографии и Почетные грамоты отдала музеям.

Как любая мать я могла бы написать ещё многое, но не хочу показаться нескромной и закончу на этом.

Еще раз большое спасибо!

С уважением к Вам - мать воина-интернационалиста Мадина Анваровича Апсалямова, Сафет Салиховна Апсалямова.

Извините, если заставила Вас долго ждать, но сами понимаете, как больно и горько матери писать о своей невосполнимой утрате.

Всего Вам доброго.

14.09.01.

7 мая 1988 г. Газета «ЗНАМЯ КОММУНИЗМА» О. ЩЕГУЛЬНАЯ

ПОСЛЕДНИЙ БОЙ

Мадина Апсалямова, погибшего при исполнении интернационального долга в Афганистане



На снимке: **Мадин Апсалямов в момент принятия воинской присяги.**

Длинная колонна автомашин с грузами медленно двигалась по дороге в Кабул. До города оставалось совсем немного, когда из-за скал и придорожных зарослей ударили залпы орудий душманов. Один из снарядов пробил цистерну тяжелогрузного «Урала», который двигался впереди колонны. Грузовик охватило пламя. Мадин Апсалямов — водитель грузовика рванул ручку и выскочил на обочину дороги.

Над истерзанной, политой кровью землей Афганистана беспрерывно звучали залпы, свистели пули, грохотали орудия. Мадин не слышал этого грохота и свиста, его быстрый цепкий взгляд скользнул вдоль трассы: позади длинная колонна машин, и в каждой машине советские ребята — его друзья и однополчане. Времени на раздумье не было ни секунды, его бензовоз перекрыл дорогу колонне, и она становилась мишенью для душманов.

Мадин сдернул с себя гимнастерку и принялся тушить пожар. В любую минуту мог прозвучать взрыв, пламя обжигало тело, но солдат не замечал этого.

Когда к машине подоспели товарищи, Мадин, получивший сильные ожоги, продолжал борьбу с огнем.

Бой этот произошел 17 сентября 1987 года и стал последним для нашего земляка, верного сына своего народа — Мадина Апсалямова. Ему было 20, всего лишь 20 лет, но на его долю и долю тысяч таких же, как он двадцатилетних ребят, выпало немало испытаний. Они знают, как свистят пули, как прицельно бьет враг. Они мужественно смотрят смерти в глаза, случается, теряют боевых друзей. Такова школа Афганистана, школа интернационализма. И не только афганский народ, не только завоевания апрельской революции защищают эти ребята — они обороняют южные рубежи нашей Родины.

Знаю, словами не поможешь горю. И все же Сафьят Салиховна и Инвер Шакирович Апсалямовы могут гордиться сыном, который геройски погиб, спасая от смерти своих товарищей.

...На траурном митинге на родине Мадина в ауле Джиджихабль, куда был доставлен гроб с телом погибшего воина, собралось множество народа: жители аула, учащиеся школы, в которой он учился, учителя, руководители колхоза «Октябрь», где работают родители Мадина и его братья, его одноклассники и друзья.

Немало добрых слов прозвучало в этот день в адрес юного героя. Ведь вся его колхозная жизнь прошла на глазах у этих людей.

— В классе он был одним из самых послушных ребят,— вспоминает первая учительница Мадина Фатима Андрисовна Хашха-

нок.— Учился не совсем хорошо, но был добрым и усидчивым. Никогда не шалил, выполнял любое поручение с удовольствием и старанием, не обижал девочек.

— У нас в школе обучались все братья Апсалямовы, а их было четверо,— говорит бывший завуч школы, ныне ветеран труда Хамид Учужукович Хашханок.— Ребята озорные, шустрые, а Мадин был исключением среди них. В этом тихом и скромном пареньке всегда чувствовалась внутренняя сила и воля духа. Эти качества и проявились в самую трудную минуту его жизни и он, не колебаясь, бросается навстречу смертельной опасности, чтобы ценой своей жизни спасти товарищей. Мадин с честью исполнил долг и солдатский и человеческий, и мы, его земляки, гордимся им.

— До последнего дня.— говорит мать Мадина,— я не знала, что мой сын служит в Афганистане, думала, что в Эфиопии. Он так писал в письмах. Мой мальчик не хотел, чтобы я переживала о нем — берег мой покой. После оказалось, что и братья, и отец знали, где он служит, но от меня скрывали (по просьбе Мадина).

Сафьят Салиховна вздохнула и замолчала. Легкий ветерок ласково играл с седой прядью волос, выбившейся из-под черного платка, покрывавшего голову солдатской матери. Скорбный взгляд ее был задумчиво устремлен вдаль. В эту минуту она, возможно, вспоминала, каким ласковым и послушным ребенком рос Мадин или еще раз мысленно читала скупые строки писем сына, которые давно знала наизусть.

01.07.87 г. «...Мама, обо мне не тревожься. Служба проходит хорошо. Кормят нас отлично, показывают каждый вечер фильмы. Ребята здесь собрались нормальные. И хотя рота у нас многонациональная — это не мешает нам дружить и быть одной семьей, так как Родина у нас одна, а все мы — ее сыновья...»

16.04.87 г. «...Служба идет хорошо. Здесь очень тепло. Мама, ты за меня не волнуйся, ведь каждый из нас должен исполнить свой солдатский долг по отношению к Родине, и ты об этом знаешь. Пройдет несколько месяцев и я буду в родном ауле. Как он там без меня? Как твое здоровье мам?..»

И только после смерти сына Сафьят Салиховна прочла другие письма, написанные Мадином своей тете — Тамаре Салиховне Корашок.

«...Вот и пролетели месяцы моей учебы в Грозном. Сегодня нам сообщили, что мы отправляемся в Афганистан для дальнейшей службы. Я буду служить в местечке Баграмы в 70 километрах от Кабула. Прошу вас убедительно — не говорите об этом маме. Пусть она ничего не знает и не волнуется обо мне. Скажите, что служу в Эфиопии. Думаю, что она простит мне потом, когда вернусь...»

«...Время здесь идет намного быстрее, чем дома. Завтра мне исполняется 20 лет. На днях в нашу часть приехал служить мой земляк Адам. Он должен был служить в Орджоникидзе, но попросился сюда, в Афганистан, и его просьбу исполнили. Вот какие здесь ребята...»

«...В сентябре конец моей службы, и мы вернемся на родную землю. Скоро вышлю вам свое фото. Сегодня у меня радостное событие — меня наградили орденом Красной Звезды за участие в бою с душманами. Передавайте от меня привет всем друзьям и знакомым...».

Читая это письмо сына, Сафьят Салиховна всегда плачет. Теперь она уже знает, что ее сын получил орден Красной Звезды за тяжелый неравный бой с душманами, когда Мадин с друзьями в одном из ущелий попал в засаду. Его машина была подбита, а сам Мадин получил три пулевых ранения. Наши ребята выиграли тогда этот бой и вернулись в родную часть. Долгие месяцы провел Мадин на больничной койке в госпитале. После выздоровления ему было предложено остаться служить в Союзе, но Мадин категорически отказался и вернулся в родную часть. Немного поработал в мастерской, а потом стал проситься в рейс. Командир части долго не соглашался на это, но Мадин не отступал.

В письмах домой Мадин писал, что честной и верной службой хочет заслужить право стать членом Коммунистической партии.

И вот Мадин вновь за рулем большегрузного «Урала» и его машина доставляет грузы в Кабул. А несколько месяцев спустя... последний бой.

...Сафьят Салиховна перевела свой взгляд на нас и вновь глубоко вздохнула.

— Спасибо людям, что привезли сына на Родину, на родную землю и похоронили с воинскими почестями. Он заслужил это. Я рада, что мой сын вырос настоящим человеком и хорошим солдатом.

Пройдут годы, быстрой чередой сменяя друг друга, подрастут сегодняшние мальчишки и также, как их деды и отцы в Великую Отечественную войну, как Мадин Апсалямов и его однополчане в Афганистане, они встанут на защиту священных рубежей нашей Родины, и также как они, не раздумывая, будут готовы совершить свой подвиг, ибо все они — дети одной земли, верные сыновья своего Отечества.



В 1987 году в Афганистане при исполнении интернационального долга погиб гвардии сержант Мадин Апсалямов. Посмертно он был награжден за солдатское мужество орденом Красной Звезды. В канун 55-летия Великой Победы в Джиджихабльской школе в торжественной обстановке установлена мемориальная доска в память о воине (на снимке).

Фото З. Шеуджена

Мы в горы делаем бросок,
В желудке пусто, в фляге пусто,
А на зубах скрипит песок,
Как будто ем я что-то с хрустом.

Но, зубы сжав и автомат,
От пота вытерев лицо,
Шепчу себе, что путь назад
Свободен лишь для подлецов.

И я иду в безмолвье ада,
Раз надо Родине – мне надо.

Николай КИРЖЕНКО





«Дорогие мои, тетя Люся и дядя Володя! Вы потеряли сына... И я знаю, что никто не заменит Вам его.

А у меня не стало друга, с которым мы мечтали, дружили с детства...

Андрюша был примером для всех нас — его товарищей. В моей памяти он останется на всю жизнь героем. Я его никогда не забуду! И помните, что у Вас есть много Андрюшкиных друзей. Они не оставят Вас в беде!

Будь проклята эта война! Сколько она уже жизней забрала...»

Из письма Максименко Андрея родителям Ветрова Андрея



ВЕТРОВ АНДРЕЙ ВЛАДИМИРОВИЧ (1966—1987)

Рядовой. Водитель бронеразведывательной машины войсковой части 51932 40-й Армии. Афганистан.

Русский. Родился в 1966 г. в г. Алапаевске Свердловской области, в семье рабочего. В 1983 году окончил 10 кл. СШ № 1 с. Красногвардейского Республики Адыгея. В этом же году поступил, а в 1985 году окончил техническое училище № 3 г. Новороссийска, получив специальность электрика-матроса.

24.05.1985 г. был призван в ВС СССР Октябрьским РВК г. Новороссийска.

В Республике Афганистан служил с августа 1985 года. Неоднократно принимал участие в боевых операциях, где проявлял мужество и отвагу, уверенно управлял боевой машиной. При выполнении последнего боевого задания, где подменил заболевшего товарища (необходимо было сопровождать очередную колонну транспортных машин), его машина была подбита. Андрей получил многочисленные ранения, от которых 21.03.1987 г. и умер (за 20 дней до убытия в Союз).

Похоронен на центральном кладбище села Красногвардейского Республики Адыгея. Награжден орденом «Красная Звезда» (посмертно).

На здании СШ № 1 села Красногвардейского установлена мемориальная доска с именем погибшего воина-интернационалиста.





Разрешите [illegible]

Вас, за труд об увековечении
от всей матерей от себя лично по-
желать Вам успехов в этом начина-
нии, успехов в труде, здоровья, а самое
главное, чтобы Ваша семья, никогда,
не испытали такого несчастья. Мир-
ного Вам неба над головой, благополу-
чия в семье.
Наш сыночек родился 4 июля 1966 г.
в г. Алапаевске Свердловской области,
в семье рабочих. Отец потомственный
кубанский казак, я русская.
Андрюшенька первенец, долгожданный
и желанный ребёнок. С 1965 по 1968 г.
жили в г. Алапаевске Свердловской области, по просьбе ма-
мы переехали на Кубань. Андрюшень-
ка рос здоровым крепышом, был пос-
лушным, ласковым мальчиком.
Мы очень переживали
Как ему будет там робкому
деревенскому парню, но волнения
наши были напрасны, он быстро
нашёл общий язык и довольно
легко влился в коллектив. Я хочу
отметить эту особенность в харак-
тере, как-то он мог найти кон-
такт с любым человеком. Не вступал
в ссоры, но умел постоять за
себя. Учился он хорошо, по мере
возможности помогал друзьям,
за что его уважали и отзывались
о нём как о преданном товарище.
Учителям он был как прилежный
старательный курсант. После окон-
чания училища, а окончил он доволь-
но хорошо, был рекомендован в высшее
учебное заведение, но он отказался. После
прохождения практики, был призван
в армию Новороссийским военкома-
том. Мы его просили чтобы он
шёл в морфлот, но его ответ
был: „Я должен быть там где гиб-
нут наши ребята" тогда Афган
был горячей точкой. Началом
службы была учебка в г. Орджо-

никидзе, Осетия" потом Афган. Письма писал хорошие, не хотел нас огорчать, но я чувствовала, что всё не так. Позже я узнала, там свирепствовала эпидемия какой-то инфекционной болезни, он об'яснял это как сопровождение. Не любил он стонать, жаловаться не любил когда о нём говорили как об отличившемся, уклонялся от поощрений. До окончания службы оставалось 20 дней, Андрюша, был в карантине, нужно было поехать в какую-то точку, а водитель бронетранспортёра был болен. Попросили Андрея, и он не мог отказаться, на обратном пути произошло несчастье, кто тогда остался жив из этого экипажа. Нам написал Юра стрелок-радист, он лечился в г. Саки, просил приехать к нему. Я думала Юра нам что-нибудь скажет об Андрюше, но он только плакал. Так ничего не узнав мы уехали, Юра последние дни нас избегал, прятался. Он что-то знал, но сказать не мог или не хотел я незнаю.



Похоронен наш сынок на центральном кладбище с. Красногвардейского. Он ушёл из жизни 20 лет, не успел познать нежных об'ятий ...не узнал всей прелести жизни, не оставил нам потомства, но его любовь и нежность навсегда останется в наших сердцах, любящим сыном и братом. Перед уходом в Армию он посадил в саду грушу на память. Её плоды также нежны и сладки как его уста. Да, сохранит, Господь светлую память о нём, для нас и всех тех кто его знал, кто его любил. Он был любящим и любим всеми





хоронили всем селом, насто
лько скорбили о нём, о нашем
мальчике, это было ~~для~~ гордо
стью. для меня, но скорбь
как незаживающая рана, будет
в моём сердце до конца мо-
их



ВСПОМИНАЕТ ОБ АНДРЕЕ ЕГО КЛАССНЫЙ РУКОВОДИТЕЛЬ

«Андрюша был добрый, скромный, чуткий и любознательный ученик.

Мы с классом много совершали экскурсий и походов и он был в числе первых.

Принимал участие в играх «Зарница», «Орленок», «А, ну-ка, мальчики», «А ну-ка, юноши».

Был очень исполнительным и трудолюбивым. В классе дружил со всеми, но постоянно имел одного друга — Труфанова Юрия.

Очень любил маму, бабушку и свою младшую сестренку Ирочку. Постоянно с ней возился.

Был немногословен, но верный и надежный. Любил читать книги и очень любил природу и рыбалку. Он был прилежным учеником. Мечтал совершить кругосветное путешествие. Поэтому, наверное, окончил Новороссийскую мореходку после 10-го класса.

Пришло время служить. Он безоговорочно отправился в Афганистан. Тогда туда отбирали лучших. Домой писал часто. Писал и мне. Это были душевные письма.

И вот такой парень погиб. Погиб за 20 дней до окончания службы.

Это было большое горе для всех нас, но особенно для семьи. Хоронили Андрюшу всем селом.

Светлые и хорошие воспоминания о нем останутся навсегда в моем сердце.

Он вошел в историю нашей школы, села. Его помнят и чтут».





Здравствуйте мои дорогие, папа, мама, бабуля Иришка и Гришутка! Извините меня, что так дома не писал. Ну, во первых я хочу вас поздравить с праздником великого октября, пожелать вам всего хорошего в семейной обстановке, успехов в труде и самого наилучшего в жизни. Теперь немного о себе. Дела у меня идут нормально. Сейчас мне дали машину, теперь вот я водитель на БРДМ-э это (бронеразведывательная машина). У нас в экипаже 4 человека, это машина небольшая. Мама, я получил письмо от Надежды Ивановны, ответ я написал сразу же. Мишка мне пишет часто. Ну, а как там дела у нас дома? Сделали ли песку? Как дела у наших учеников у Гришутки и Иришки? Как здоровье у бабушки. Напишите мне обо всём. Ну на этом я хочу закончить своё письмо.

Передавайте всем огромный привет, ребятам всем, соседям.

Целую вас всех крепко, ваш Андрей!

4.11.85г





Привет из Орджоникидзе!

Здравствуйте мои дорогие папа, мама, бабушка, Иринка, и Гришутка!

У меня всё нормально, служба идет нормально, здоровье хорошее. У нас по прежнему сейчас ещё проходит 500-километровый марш, на бронетранспортёрах. Сейчас у нас большие внимание уходит на технику. Почти всё время работаем на технике, в парке. Нас уже пускают в караулы, ходим на посты, я уже ходил в один караул. Погода у нас сейчас хорошая, установилась, а то всё дожди лили. Нам уже осталось здесь пробыть уже две недели. Мама, как там с характеристикой рекомендацией, если вы надумаете прислать, то лучше возьми её с собой. К нашим ребятам уже приезжают родители. Да, если



не сможете приехать ко мне на отправку приезжайте с папой, может Грищутку возьмёте, но это, как у вас дела получиться, если не сможете приехать, ничего, но, а если приедете, то приезжайте числа где-то 22го 23го, потому что потом в конце, у нас будут зачёты, и экзамены.
Ну, как там дела у нас дела? Как у бабушки здоровье? Грищутка с Ириной наверное уже в школу готовятся, один месяц остался.
Посматривайте пожалуйста за моей комнатой. Ну у меня вроди бы всё, на этом я хочу закончить своё письмо. Передавайте привет, ребятам всем, соседям, Шлыковым, ну в общем всем;
Целую вас всех крепко,
15.07.85г. Андрей

Здравствуй дорогая Иришка! Пишу тебе письмо мало, как ты просила. Дела у меня нормально, а как твоя учёба? Иришка, когда я тебе буду высылать в письме этикетки, или картинки, то пиши мне пожалуйста, что ты их получила, а то я не буду знать, получила ты их или нет. Да а куда ты их деваешь? Слаживаешь в альбом или куда. Если хочешь, то собирай их, и слаживай в тумбочку ко мне. Ну в общем как хочешь, да ты присматривай за моей комнатой или там уже всё разбросали. Напиши мне как там обстоят дела. Да



ты ... три Грищуне помочи
покажуйся в учёбе, ведь ты же
старшая сестра сейчас осталась,
так что помогай ему, если он
чего не понимает.
Неужели он сам написал
письмо которое вы мне
выслали. Мне аж даже и
неверится, что Грищутка
уже ученичёк Ира, ты если
можешь напиши мне в пи-
сьме ещё какие-нибудь цита-
ты; мне очень понравились
эти которые ты мне присла-
ла. Ну у меня пока всё, слу-
шайтесь дома всех, с Грищуней,
бабушку не обижайте
Ну всё целую вас, ваш
брат Андрей.

Привет из Кабула!

Здравствуйте мои дорогие папа, ма-
ма, бабуля, сестренка Иринка и бра-
тишка Грищутка!

Извините что так долго не пи-
сал дела у
меня вроди бы идут нормально.
Живём по прошлому в казармах.
Палатки у нас половину уже снесли.
Скоро построим новый клуб, уже почти
закончили его. Погода у нас стала уже
попрохладней, особенно по утрам, но
днём всё равно еще жарко уже
забадала эта жара. Ну как наши
дела у вас хорошо что уже трубы
провели а зимой как вы будете уже
пользоваться отоплением или нет?
У нас уже выйти много войск
но только все относительные
Насчёт 5-месячно караны
на не знаю, но если его введут в
Союзе то придётся переслуживать
три месяца. Наверное нас дома, ещё
пришли из армии пацаны, а тут ещё
целых полгода.
Вроди бы и всё, пока. Передавайте
всем огромный привет, всем ребятам
кто есть.
До свидания целую вас
всех крепко Андрей! 12.10.86 г.







Максименко Андрей —
боевой друг Ветрова Андрея

Дорогие мои тетя Люся, дядя Володя, Ира, бабушка Лена, Гришутка. Милые мои, ничего сегодня прислать не смог, мне нашли сосед письма с воспоминаниями Вас несчастье, дорогие, что же это, как же так, я не могу поверить в это! Тетя Люся и все вы Андрюшенькины родные, я понимаю Вас, я понимаю как Вам тяжело, я Вам искренне сочувствую и душою с Вашей Вашу скорбь. Я знаю никто не заменит Вам сына, я Вам буду писать письма, я не знаю, как но мне очень хочется хоть чем-то помочь Вам! Ужина не стало друга, с которым мы шептались, дружили с детства, сколько бы нас не старались, через пять минут мирились. Андрюша писал, что если Вину закроют не надо будет здесь поработать, пока вновь не закрепится выйти в море, и если напишет ответ, что приду и может быть не вернусь, то поработаю где нибудь, а ответа не получу. Буду прикреплена Ему вовек сколько она жизней забрала, будь проклята все те кто страдает в аэропорту! Иринка если у Вас есть Андрюшина фотография, мне высышьте мне. пожалуйста, я так и не дождался от него фотографии, он обещал прислать мне письмом, а оно не пришло. Это странно! Тетя Люся я Вас прошу очень пожалуйста, крепитесь, как можете, ради Андрюши ради Ирины ради всех, в моей памяти он останется на всю жизнь первый. Он стоит передо мной в тот день когда мы его провожали в



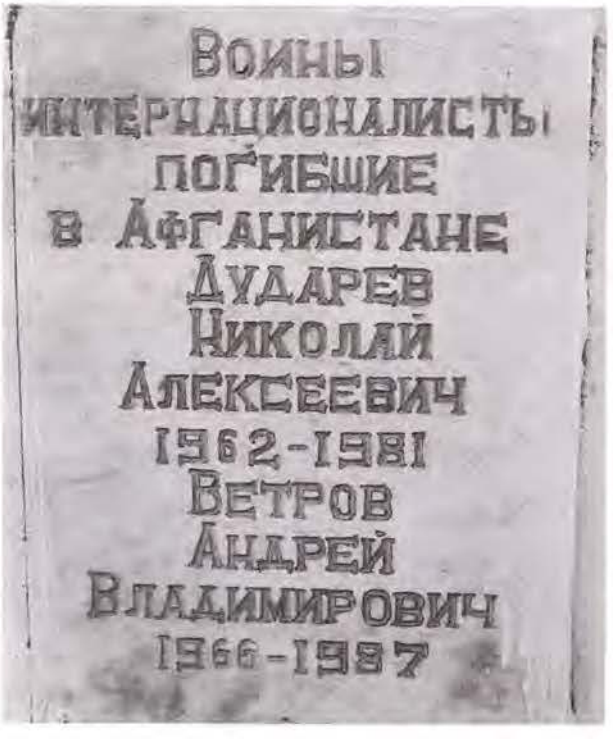

армию, солдатом, закрою глаза и вижу его весёлым, здоровым, вспоминаю все, что было в этот день, вспоминаю как он приезжал на новый год домой и мы ходили по селу встречать новый год. Дорогие родные, Тетя Андрей останется навсегда в моей памяти живой. Я его никогда не забуду. Тетя Люся и вы Ира дядя Володя, бабушка Лена, Гриша, пишите мне пожалуйста письма я Вам буду отвечать. Я хочу хоть как-то сладить Ваше горе. Я знаю, что не кто не вернет Вам сына, а мне друга, но мы его не забудем. Вспомните, что у Вас есть много Андрюшеных друзей они не оставят Вас в беде, Толькин Андрей, Саша Шишков, Юра Гришков, и я мы будем всегда помнить его и скорбить. Даю Вам честное слово. Тетя Люся, можно я Вам буду писать так же, как и своей маме? Я буду делится с Вами своими радостями и печалями, я буду Вам писать, как своей родной Ирине. Я Вас пожалуйста напишите мне, пишите все и Ира и бабушка Лена, и дядя Володя, я буду ждать ваших писем как от своей мамы и папы. Гришка ты тоже мне пиши пожалуйста, а я буду тебе писать как брату.

Пишите всем буду ждать!

Максимишко Андрей.



«И пока мы живыми все будем,
И какой бы не заняли пост,
Никогда мы о Вас не забудем
И поднимем за Вас третий тост»

Ф. Мамедов

ГОМОЗОВ АЛЕКСАНДР ВЛАДИМИРОВИЧ (1949—1988)

Старший прапорщик. Начальник аппаратной П-240 взвода связи УС ТПУ войсковой части 64409 40-й Армии. Афганистан

Русский. Родился в 1949 г. в г. Майкопе Республики Адыгея, в семье рабочего. В 1964 г. окончил 8 классов СШ № 20 г. Майкопа. В 1968 г. окончил ПТУ в городе Шахты Ростовской области.

30.10.1968 г. был призван в ВС СССР Белокалитвинским РВК Ростовской области.

После службы в армии работал на деревообрабатывающем объединении «Дружба», г. Майкоп. Повторно призван в ВС СССР в 1971 г. В 1972 г. окончил 245 школу прапорщиков.

В Республике Афганистан проходил службу с 13.09.1985 г.

04.02.1988 г. умер от болезни, связанной с исполнением обязанностей военной службы.

Похоронен на новом кладбище города Майкопа Республики Адыгея.

Награжден орденом «Красная Звезда».

На здании СШ № 20 г. Майкопа установлена мемориальная доска в память о воине-интернационалисте.

Женат, имеет двух сыновей, Владимира и Андрея.



МОСКОВСКИЙ ГОРОДСКОЙ ВОЕННЫЙ КОМИССАРИАТ

Выдано денежный аттестат [illegible] № А[illegible] 487770/1

гор. Москва

Согласно запроса № от 10 января 1989 года военкомата свидетельство о болезни [illegible] что старшего прапорщика ГОМОЗОВА Владимировича [illegible] в войсковой части 10 военно-врачебной комиссией [illegible] заболевание получено в период [illegible] года при [illegible] связи заболевание смерти военной травмой.

2 листах параграфу.

НАЧАЛЬНИК ЦЕНТРА ПО ВОЕННОЙ ОПЕРАЦИИ
ВОЕННОГО КОМИССАРИАТА Г. МОСКВЫ
ПОЛКОВНИК



1989 г. Газета «СОВЕТСКАЯ АДЫГЕЯ» С. САРКИСОВ

Пыльные, знойные дороги Афганистана, стреляющие горы — все уже позади. Но это — в памяти. Памяти о тех, кто больше никогда не вернется и останется в наших сердцах такими, какими мы их знали и запомнили навсегда. Одним из них был старший прапорщик Александр Владимирович Гомозов.

Из воспоминаний офицера Н. Н. Зотова, проходящего службу в Майкопском гарнизоне:

«Сашу Гомозова я знал по службе в городе Кабуле. Он остался в моей памяти, как требовательный, принципиальный, грамотный начальник аппаратной связи. Его позывным была «Чайка». Он участвовал в боевых операциях под Алихейлем, Кандагаром и не раз ходил через перевал Саланг. Летал на вертолетах во владения главаря банды Ахматшаха в горах Пандшера, обеспечивая бесперебойную связь командования с подчиненными. Дважды подрывался на мине, бросало взрывной волной на камни, получил тяжелую контузию».

А вот что рассказал прапорщик В. В. Лазутин (связист, служит в Майкопском гарнизоне):

«Знал Сашу по Кабулу — служили в одном полку, а до этого я его знал по Майкопу. Вместе участвовали в боевых операциях. Фактически я учился у него, имевшего большой боевой опыт.

Кто воевал, тот знает, какова роль четкой связи в бою. Часто это сопряжено с большим риском для связиста, ибо и противник знает, куда нацелить гранатометный или ракетный огонь по колонне. При движении в колонне в район боевых действий БТР Саши Гомозова был обстрелян, но для него удачно — пронесло, а вот когда наскочили на мину, водитель погиб. А Сашу контузило и выбросило волной. После этого он долго лежал в госпиталях в Кабуле, Ташкенте, Майкопе. В моей памяти он остался общительным, дружелюбным собеседником, хорошим товарищем».

«ЧАЙКА» НА СВЯЗЬ НЕ ВЫЙДЕТ

О последних днях жизни Саши Гомозова рассказывает его бывший начальник, капитан в запасе А. И. Таран:

«Прапорщика А. Гомозова знал еще до Афганистана. Он был моей опорой в службе связи. Надежный, обязательный, переживающий за службу, справедливый к подчиненным, любил людей и жизнь. Как-то встретил я его в Майкопском военном госпитале, он мне сказал — плохи мои дела, Анатолий Иванович хоть и успокаивают врачи. Но я-то чувствую...»

Похоронили его в Майкопе. Добрую память хранят его боевые соратники, друзья и родные. Семья Гомозовых проживает в Майкопе, в городке «Восход», рядом школа № 17, где 1 сентября 1986 выступал перед учениками на уроке мира Александр Гомозов (был в отпуске). В этой школе учатся его сыновья Владимир и Андрей. Жена — Галина Павловна — работает в городском узле связи.

— Тяжело растить ребят без отца. Но помогает свекровь, Анастасия Константиновна,— пенсионерка, ранее работавшая сверловщицей на заводе «Станконормаль»,— говорит она.

Частыми гостями семьи стали члены клуба, воинов-интернационалистов, учащиеся школы № 17 С большим сожалением констатирую, что подразделение Майкопского гарнизона, в котором служил Саша, не балует своим вниманием эту семью.

Чтят память о Саше Гомозове в школе № 20, где он учился. Как и в других школах, здесь скоро будет остановлена мемориальная доска.

...Самаркандская школа прапорщиков, служба в Майкопском гарнизоне, а дальше Польша, вновь Майкоп и Афганистан. Итогом в судьбе воина-связиста стала аллея Славы на роднике «Солдатском». Нет у него наград, хотя по документам представлялся, и не один раз. История и время восстановят справедливость. Ведь он до конца выполнил свой воинский долг.

Часто на Аллее Славы, у родника, я встречаю сыновей Саши Гомозова — Володю и Андрея. Возможно, они пока не полностью понимают, почему у них не стало отца. Но для них отец — герой. Пусть таким он и останется. И не только для них.

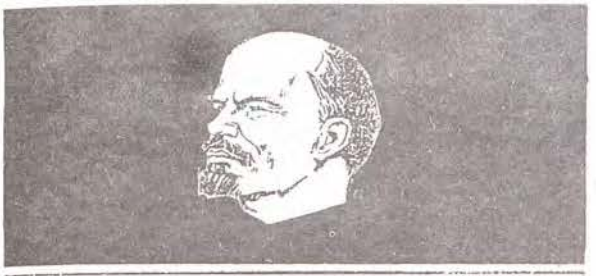

ПОЧЕТНАЯ ГРАМОТА

НАГРАЖДАЕТСЯ

ПРАПОРЩИК ГОМОЗОВ АЛЕКСАНДР ВЛАДИМИРОВИЧ

За отличные успехи в боевой и политической подготовке, примерную воинскую дисциплину, образцовое выполнение своих обязанностей награждаю Вас Грамотой.

Выражаю уверенность, что Вы и в дальнейшем будете неустанно совершенствовать свое боевое мастерство и с честью выполнять свой воинский долг перед нашей Родиной.

КОМАНДИР ВОЙСКОВОЙ ЧАСТИ 64409
МАЙОР - (ПЕТОЛЧИН)

октября 1976 года г.Майкоп

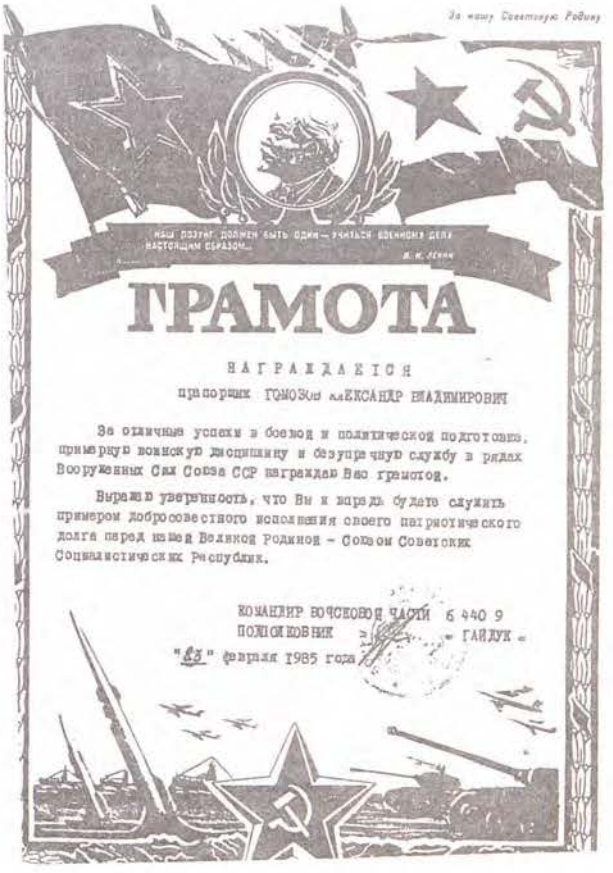

За нашу Советскую Родину

НАШ ЛОЗУНГ ДОЛЖЕН БЫТЬ ОДИН — УЧИТАСЬ ВОЕННОМУ ДЕЛУ НАСТОЯЩИМ ОБРАЗОМ...

В. И. ЛЕНИН

ГРАМОТА

НАГРАЖДАЕТСЯ

прапорщик ГОМОЗОВ АЛЕКСАНДР ВЛАДИМИРОВИЧ

За отличные успехи в боевой и политической подготовке, примерную воинскую дисциплину и безупречную службу в рядах Вооруженных Сил Союза ССР награждаю Вас грамотой.

Выражаю уверенность, что Вы и впредь будете служить примером добросовестного исполнения своего патриотического долга перед нашей Великой Родиной - Союзом Советских Социалистических Республик.

КОМАНДИР ВОЙСКОВОЙ ЧАСТИ 6 440 9
ПОДПОЛКОВНИК - ГАЙДУК -
"23" февраля 1985 года





Кабул далекий и безжизненная степь
Пропахли дымом от разрывов горьким.
Ты многих не увидишь сыновей,
Спасающих другой народ от горя.

Мы, Родина, покинула тебя,
Нам совесть путь-дорогу указала.
Иди и выполняй святой приказ,
Чтоб Родина спокойно засыпала.

Спокойно спите, матери, отцы,
Невесты, жены, сердцу дорогие.
Храним мы свято честь родной страны.
Мы – верные сыны твои, Россия.

Из песни, которую поют
советские солдаты в Афганистане



Заплачет мать и уголком платочка
Слезу скупую уберет.
Дождаться бы домой сыночка...
Когда ж со службы он придет?

Ф. Мамедов



ГРИГОРЬЕВ АНДРЕЙ ГАВРИЛОВИЧ

(1961—1981)

Рядовой. Водитель войсковой части п/п 51932 40-й Армии. Афганистан

Родился в 1961 г. в пос. Тульском Майкопского р-на Республики Адыгея. В 1977 г. окончил 10 кл. средней школы хутора Красная Улька Майкопского района.

В ВС СССР призван 03.07 1980 г. Майкопским РВК Республики Адыгея.

В Республике Афганистан служил и воевал с октября 1980 г. Участвовал во многих боевых операциях.

29.06.1981 г. во время боя с душманами его БТР был подбит. Личный состав боевого расчета машины быстро спешился и занял круговую оборону вокруг БТР. Андрей был ранен, но огнем из своего автомата поддерживал действия своих товарищей. После выхода из боя, Андрей от полученных ран и большой потери крови скончался.

Похоронен на кладбище хутора Гражданского Майкопского р-на.

Награжден медалью «Воину-интернационалисту от благодарного афганского народа» (посмертно) и орденом «Красная Звезда» (посмертно).

Его именем названа одна из улиц родного хутора, а на здании школы, в которой он учился, установлена мемориальная доска в память о герое.



Птицы ниже летят,
тучи ниже плывут
Мир прекрасен, солдат,
да нелегок твой труд.

Ты стоишь наверху,
ты приблизил рассвет,
как отец твой в цеху,
как на фронте твой дед.

Путь пройдешь до конца,
свет над миром спасешь –
ты похож на отца,
ты на деда похож.

Из солдатской песни

КТО ГОВОРИТ,
ЧТО НА ВОЙНЕ
НЕ СТРАШНО,
ТОТ НИЧЕГО
НЕ ЗНАЕТ
О ВОЙНЕ.





«Вот и встретились мы, сынок»,—
Мать чуть слышно с тоской прошептала.
Наклонясь, положила цветок
И к могиле сыновней припала.
«Просыпайся, кровинка моя!
Слышишь, сын, я пришла за тобою».
Нет ответа. Безмолвна земля.
Крепко спит ее сын под землею.
И к траве — как руке не держать!
Прикоснулась, лаская легонько.
Будто сына погладила мать
По вихрастой его головенке...»

ДУДАРЕВ НИКОЛАЙ АЛЕКСЕЕВИЧ

(1962—1981)

Сержант. Командир минометного расчета войской части п/п 51863 40-й Армии. Афганистан

Русский. Родился в 1962 г. в с. Красногвардейском Красногвардейского р-на Республики Адыгея, в семье рабочего. В 1979 г. окончил 10 кл. СШ № 1 родного села. Год работал на кирпичном заводе по месту жительства.

24.10.1980 г. был призван в ВС СССР Красногвардейским РВК Республики Адыгея.

В Республике Афганистан с апреля 1981 г. Главной задачей боевого расчета сержанта Дударева Н. А. была охрана тоннеля и прилегающего к нему участка важной дороги. Кроме того, он неоднократно участвовал в других боевых операциях в составе своего подразделения.

02.12.1981 г. погиб в бою в районе н.п. Нафат.

Похоронен 12.12.1981 г. на центральном кладбище села Красногвардейского Республики Адыгея.

Награжден орденом «Красная Звезда» (посмертно).

На здании СШ № 1 родного села, установлена мемориальная доска в честь героя.

Его имя занесено в списки погибших земляков района на главном мемориале.



9.05.81 г. Привет из г. Кизил-Арвата

Здравствуйте мои дорогие родные мама, папа, бабушка, и Люба. С горячим солдатским приветом к вам Коля.

Я по прежнему жив. здоров. чего и вам желаю.

Служу я сейчас в городе Кизил-Арвате. Служба идет хорошо. Приехали мы сюда 6 мая.

Из Ашхабада мы в эту часть мы ехали на поезде всего 5 часов. Правда привезли нас сразу в другую часть. Из Ашхабада мы выехали 5 мая в 20.30 г. В город Кизил-Арват мы приехали в 2 часа ночи. Со станции шли до части 8 км. Нашли в гостях в 3 часа. Переночевали ночь, а утром было распределение кто в какую часть получит служить. С моей бригады из Ашхабада отправили 13 человек и мы здесь все вместе, в одной части.

В Ашхабаде учебку я окончил на отлично, все экзамены сдал на отлично. И получил звание сержант. А кто сдал экзамены не хорошо и удовлетворительно получили звание младшего сержанта.

Здесь мы обучаем молодых солдат, я нынче командир отделения, у меня в отделении 10 человек. Вот мы здесь и обучаем молодых солдат всему по немногу.

В этой части мы будем до 15 июня, а потом будет отправка. Отличают от слова всех сержантов молодых солдат.

Здесь молодые солдаты (весеннего призыва) проходят сейчас курс молодого бойца. Точно так, как и я проходил курс молодого бойца в Тахта-Базаре.

Сегодня, 9 мая, здесь молодые солдаты принимали присягу. Погода здесь летняя (жаркая), вчера было около 40° тепла, сейчас на улице дует ветер и много пыли летит. Город здесь не большой, даже на город не похож. Дома все маленькие, как в какой-либо деревне. Вообще в довольно некудо сходить...

На этом я буду заканчивать писать письмо.

Передавайте привет от меня Булгаковым, Лобковым, и всем остальным, и бабушке.

9/V-81г. До свидания! Пишите!

8.05.81г. Это письмо от Кима, сегодняшнее

Привет из Афганистана!

Здравствуй Вова!

С горячим солдатским приветом и лучшей пожеланий тебе шлет привет родной край Кима.

Я по прежнему жив, здоров, чего и тебе желаю.

Служба у меня идет хорошо. На жалуюсь я сейчас не стараюсь писем в горах не пришлось. На высоте 3700м нас угробили очень. Кормят здесь прилично и все время дует сейчас а ночью здесь свежо холодно и мы ходили в шинелях.

Будем мы здесь в горах, до конца июня, а потом может быть пошлют на юг - в свой полк. Раньше говорили что мы здесь будем до 3-го июля, потом до 8-е июля а сейчас до конца месяца здесь будем.

Мы здесь охраняем дорогу и ущелье проходящую через гору. Ночью мы здесь спим на полу. И днем занимаемся со своим оружием.

Кормят здесь хорошо. И еще мы здесь каждый день едим дыни. Их берем дыни у афганцев. Они водят их в сторону г. Баграма. Вот мы в очереди у них.

Сегодня я получил получку - 1 руб 80 коп. Правда здесь советскими рублями получку дают, а не афганскими деньгами. А нам здесь дают чеки и на эти чеки в афганские магазинах ни чего не купишь. На эти можно купить только в солдатской чайхане. Да здесь в горах тоже ни чего не купишь, поэтому что здесь нет магазинов.

Здесь течет небольшая речка вода в ней очень холодная и чистая. И водопровод здесь, вода тоже холодная, как из холодильника. А на улицу - в палатке сейчас очень жарко вода даже теплая. А в Кизил-Арвате жара доходила до 50° и воду там днем отключали. Короче говоря здесь во всем не чего хорошего нет. А вот скоро писем никаких долго, Сашка Сергею Васильеву...

Вообщем на этом я буду заканчивать писать. Свои фотографии я вышлю по службе, никому пока нет. Здесь-то фотографировать нигде.

Передавай привет от меня всем людям. Бывайте, Сашка Ф. какой пишет или нет. В Кизил Арвате я от него не получил.

До свидания! Пишите! Жду

24 октября 1987 г. Газета «ДРУЖБА» Юрий ГАРАНИН

НАВЕЧНО ДВАДЦАТИЛЕТНИЙ

«В жизни всегда есть место подвигам»,— слова, ставшие крылатыми. Сколько раз на примере старшего военного поколения мы убеждались в этом. Но и в наше, мирное время эта истина бесспорна. Подтверждают ее своими делами нынешние молодые. И вот уже обыкновенный мальчишка, став солдатом, с честью несет свою службу, до конца выполняя свой воинский интернациональный долг.

Выпускник средней школы № 1 Николай Дударев геройски погиб в Афганистане. В школе, где он учился, решили увековечить память о нем. Пионерский отряд 4 «в» класса борется за право носить имя Николая Дударева.

Своими воспоминаниями о друге делится Юрий Гаранин.

С Николаем Дударевым я знаком с раннего детства. С ним я начал дружить еще в детском саду, затем с первого по десятый класс сидели за одной партой в школе. И как тяжело сейчас, если бы вы знали, писать о своем близком друге в прошедшем времени. Коли нет среди нас, но он навсегда останется в нашей памяти таким, каким он был — честным, скромным, трудолюбивым парнем.

Он ничем особым не отличался от своих сверстников, но всегда был готов поспешить на помощь в трудную минуту, поддержать и словом, и делом.

Больше всего в детстве Коля любил рыбалку, любил возиться с лошадьми, был лучшим хоккеистом нашей уличной команды. После окончания школы мы с Колей не расстались — пошли работать рабочими на кирпичный завод нашего колхоза. Работа была тяжелой, нам было по 17 лет, но мы выполняли и перевыполняли нормы взрослых рабочих.

Коля никогда не уходил в сторону, выполнял любую работу. Вскоре меня перевели на другую работу, а Коля остался на заводе. На какой бы участок его ни ставили, какую бы работу ни поручали, он все выполнял в срок, никогда не подводил коллектив, при необходимости работал и в выходные дни. Сейчас, бывая на заводе, я прохожу по его территории и вспоминаю наши первые с Колей трудовые дни, там все напоминает о нем. Это было его первое и последнее рабочее место.

В жизни каждого мужчины наступает тот ответственный период, когда он должен выполнять свой Конституционный долг — защищать нашу Родину. Пришло время и для Коли сменить рабочую спецовку на солдатскую форму. Я как сейчас помню тот прохладный октябрьский вечер, когда Колю провожали в армию. Мы с ним долго разговаривали, строили планы на будущее, мечтали о встрече после службы.

Коля часто писал мне, эти письма я храню как самое дорогое, что у меня есть. Он давал мне советы, как будущему солдату, делился своими радостями и заботами и никогда, ни в одном письме у него не было даже намека на трудность солдатской службы, он был не из тех, кто может струсить, подвести товарищей в критический момент и, поэтому, после окончания учебного подразделения, хорошо освоив технику и оружие, сержант Дударев был направлен для выполнения интернационального долга в дружественный Афганистан.

Это известие я получил еще дома. Оно меня взволновало. Но Коля писал, что в этом нет ничего страшного, что там служба такая же, как и в Союзе, только немного ответственнее, что пролетит этот год и он вернется домой. Я знал, что Коля не привык искать где легче, где спокойней и меньше ответственности. Я был уверен в своем друге и у меня появилась гордость за него.

Не на долгое время наша переписка прервалась — меня призвали в армию. С места службы я написал ему и с нетерпением ждал ответа, вскоре получил от него письмо. Коля, как и прежде писал, что все у него в порядке, больше половины службы уже позади.

Я был рад за него. Эти письма помогали мне в первые, самые трудные дни службы. Вскоре переписка прервалась. Я написал ему несколько писем, но ответа не было, затем наша часть выехала на полевые учения. После учений я ехал с мыслью, с надеждой получить от Коли весточку, но мне отдали лишь одно письмо — от матери и жены. Открыв его, я прочитал страшные строки: «...Юра, крепись, очень тяжело писать такое, но нет больше твоего друга, он погиб, выполняя свой воинский долг...»

Я и сейчас не могу передать то жуткое состояние, в которое был погружен, я потерял одного из самых близких для меня людей — своего друга. В ту ночь я не мог спать, как я хотел быть рядом с Колей, в тот самый момент, когда он встретил смерть, меня раздражало то, что я ничем не могу уже ему помочь, какой же изверг смог поднять руку на такого парня!

Я уверен, что в тот момент Коля сделал все, что он него зависело, он не мог поступить иначе и отдал свою жизнь ради спокойной жизни других.

Мысли, воспоминания о Коле никогда не покинут меня. После службы я пришел на его могилу, вспомнил все наше детство — от детского садика и до этого печального места. 25 октября Коле исполнилось бы 25 лет.

Ребята, у меня к вам будет огромная просьба — посетите в этот день его родителей, поблагодарите их за воспитание такого сына. Поставьте цветы на его могиле. Пусть светлая память о Николае Дудареве навсегда останется в наших сердцах.

Безмерно горе родных и близких. Потеря сына — незаживающая рана сердца. Пусть же эта публикация в память о Николае Дудареве станет малой попыткой разделить горе с родными, смягчить горечь утраты.

В школе, где учился Николай, мы верим, будет отряд его имени. Ребята будут расти похожими на своего земляка-героя, вырастут верными сынами Отчизны.

Мы склоняем головы перед светлой памятью Николая Дударева, оставшегося навечно молодым.





ПОХОД

Разорван погон под ремнем автомата,
И истерлась тельняшка на левой груди,
Где сердце колотится невиновато
Во всем, что за нами и что впереди.
Пошли по ущелью, спустились в долину,
Поднялись оттуда на горный хребет.
В бою, разделившись на две половины:
Оставшихся здесь и оставивших след,
Пошли по хребту, по горящему склону,
Фронтальной атакою взяв перевал.
И снова господь перестроил колонну —
Из двух одного в небеса отозвав.

Пошли с перевала по тропам овечьим,
По минным ловушкам под перекрестным огнем,
Внезапно сверкавших сиянием вечным
Ребятам, с которыми рядом идем.

Спустились по тропам на горное плато —
Легко нам загадывать нечет и чет,
Один из нас в небо взметнется крылато,
Другого навеки земля привлечет.
Разорван погон под ремнем автомата,
И истерлась тельняшка на левой груди,
Где сердце колотится невиновато
Во всем, что за нами и что впереди.



Учащиеся школы № 1
пришли поклониться герою

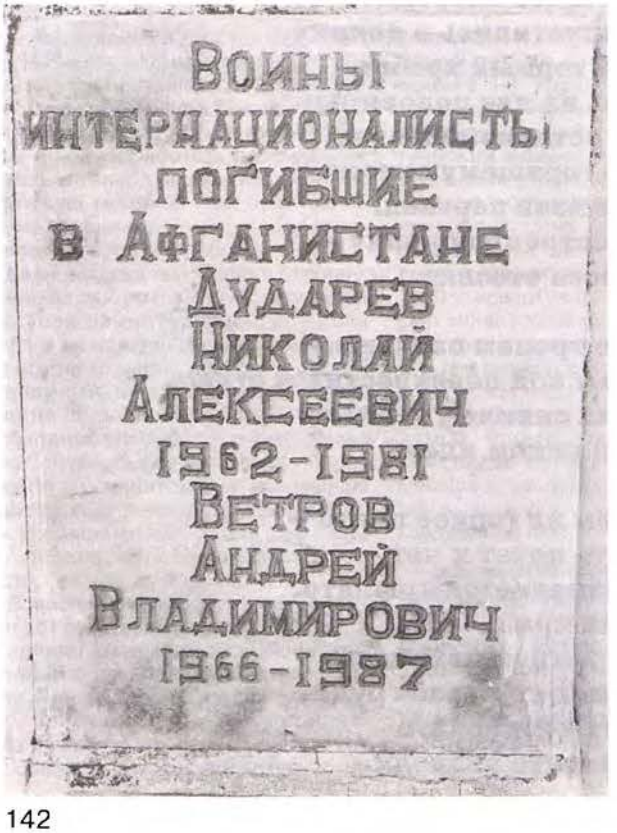

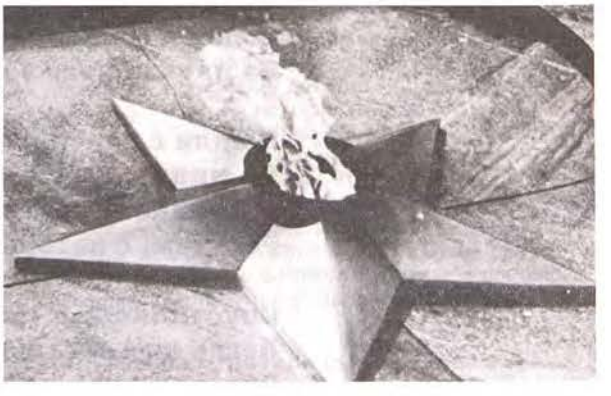



Под северным небом
родился и жил,
российской речушкою вспоен,
вдали от Отчизны ты ей послужил,
свободы и равенства воин.
Нет горя чужого для русских сердец,
у нас не такие истоки!
Об этом в Европе поведал отец,
и ты подтвердил на Востоке.

Виктор Глебов

ЗАЗДРАВНОВ ВЛАДИМИР ИВАНОВИЧ

(1960—1984)

Старший лейтенант. Летчик 378 отдельного штурмового авиационного полка (войсковая часть п/п 16411) 40-й Армии. Афганистан

Русский. Родился в 1960 г. в г. Майкопе, в семье рабочего. В 1977 г. окончил 10 кл. СШ № 163 Тимирязьевского района города Москвы. В 1977 г. поступил добровольно, через Тимирязьевский РВК г. Москвы, в Армавирское высшее военное авиационное училище летчиков, которое окончил в 1981 г.

В Республике Афганистан с 09.10.1984 г.

10.12.1984 г. погиб при выполнении боевого задания.

Похоронен на Долгопрудненском кладбище Московской обл.

Награжден орденом «Красная Звезда» (посмертно), медалью «Воину-интернационалисту от благодарного афганского народа», грамотой от имени Президиума Верховного Совета СССР «Воину-интернационалисту».

Женат. Имеет дочь Ирину.

СТАРШЕГО ЛЕТЧИКА 90 ОТДЕЛЬНОГО ШТУРМОВОГО АВИАЦИОННОГО ПОЛКА ВОЕННО-ВОЗДУШНЫХ СИЛ ОДЕССКОГО ВОЕННОГО ОКРУГА

ВУС - 061З013

старшего лейтенанта ЗАЗДРАВНОВА Владимира Ивановича, летчика 90 отдельного штурмового авиационного полка Военно-воздушных Сил Одесского военного округа

Предоставляется к назначению на вышестоящую должность в порядке продвижения по службе.

Старший лейтенант ЗАЗДРАВНОВ В.И. зарекомендовал себя дисциплинированным и исполнительным офицером. Проявляет высокую требовательность к себе и подчиненным. Переучился и успешно осваивает самолет Су-25. Военный летчик 3-его класса (пр.Ком.ВВС ОдВО № 0126 от 20.8.1982 г.). Имеет общий налет 450 часов. Налет за 1982 год 126 часов, 1983 год 95 часов, 1984 год при плане 100 часов налетал 44 часа. Подготовлен к ведению боевых действий на самолете Су-25 днем одиночно со сложных видов маневра.

Уставы ВС СССР, документы, регламентирующие безаварийную летную работу, знает хорошо и руководствуется ими. Политически грамотен. Активно занимается в системе марксистско-ленинской подготовки. Делу КПСС и Советского правительства предан. Военную и государственную тайну хранить умеет

занимаемой должности соответствует. Ходатайствую о назначении старшего лейтенанта ЗАЗДРАВНОВА В.И. на должность СТАРШЕГО ЛЕТЧИКА

_____ 90 ОТДЕЛЬНОГО ШТУРМОВОГО АВИАЦИОННОГО ПОЛКА

ПОЛКОВНИК А. ИСТЧЕНКОВ

21 мая 84



Поэты знают.
Проходя по истерзанной земле, сквозь страдания,
потери, кровь и слезы, они понимали:
есть сила, которая помогает победить.
Любовь к женщине, к матери,
к Родине.
Любовь женщины, матери, Родины.





دافغانستان جمهوریت
РЕСПУБЛИКА АФГАНИСТАН

دافغانستان دجمهوری رئیس د ۱۳۶۷/۲/۱۵
نیټې دفرمان لهمخې « انترناسیونالست
پوځی ته دافغانستان دمنونکو خلکو له خوا »
دمدال داخیستلو ویاړلری

В соответствии с Указом
Президента Республики Афганистан
от 15 мая 1988 г.
награжден медалью
„ВОИНУ-ИНТЕРНАЦИОНАЛИСТУ
ОТ БЛАГОДАРНОГО
АФГАНСКОГО НАРОДА"

دکورنۍ نوم
Фамилия Заздравнов

نوم
Имя Владимир

دپلار نوم
Отчество Иванович

نمبر
№ 240

تاریخ
Дата 23 января 1989

ПОЛЕВАЯ ПОЧТА
— 16411 —
16 января 1989 г.
№ 145

Уважаемые Галина Григорьевна и Ирина!

Командование, политический отдел войсковой части п.п. 16411 разделяет скорбь о гибели Вашего мужа и отца. Владимир Иванович был общительный, добрый товарищ.

Свой последний боевой вылет он выполнил с честью воина-интернационалиста, верный воинской присяге, он рвался в бой, он знал, что и его каждый полет на боевое задание приближал победу Афганскому народу.

Мы все скорбим об утере нашего боевого летчика Заздравнова Владимира Ивановича. Провожая его в последний путь, его боевые друзья поклялись отомстить мятежникам за своего боевого друга.

Еще раз примите от нас всех его друзей и боевых товарищей наше искреннее соболезнование. Владимир Иванович навсегда останется в памяти и наших сердцах.

С уважением к Вам:

КОМАНДИР ВОЙСКОВОЙ ЧАСТИ П.П. 16411
А. БАКУШЕВ

НАЧАЛЬНИК ПОЛИТИЧЕСКОГО ОТДЕЛА В/Ч П.П. 16411
К. БАРДИНЦЕВ

ЗАЗДРАВНОВ Владимир Иванович

старший лейтенант летчик 378 отдельного штурмового авиационного полка военно-воздушных сил 40 общевойсковой армии Туркестанского военного округа с 9.10.1984 года.
Награжден орденом КРАСНОЙ ЗВЕЗДЫ (посмертно)

1960 г. русский член КПСС
г.Москва с 4.IX.84г.

не участвовал

не имеет

с 5 августа 1977 года

Таманским районным военкоматом г.Москвы
ранее не награждался

Одесская область,

город Арциз-2, ул. 24, квартира 35

3 ДРА с 26 сентября 1984 года.За этот период зарекомендовал себя мужественным и исполнительным офицером,обладающим обостренным чувством ответственности за успешное выполнение боевой задачи.За время пребывания в ДРА совершил 52 боевых вылета с общим налетом 45 часов.Смелый и инициативный летчик.Принимал активное участие в Кабульской,Панджшерской,Логарской боевых операциях.Летать любил,делал смело и уверенно.Проявлял разумную инициативу.Лично и в составе группы уничтожил 8 крепостей,5 ДШК,3 склада с оружием и боеприпасами,большое количество стрелкового оружия и живой силы мятежников.Так 30 октября 1984 года в 10 километрах юго-восточнее населенного пункта Чарикар в составе группы нанеси метким бомбо-штурмовой удар уничтожив склад с оружием и боеприпасами,3 ДШК,2 миномета,3 РПГ.10 декабря 1984 года при нанесении бомбо-штурмового удара в составе пары лично уничтожил крепость,2 повозки ДШК и большое количество живой силы мятежников.Ведя огонь из пушек по скоплению живой силы мятежников был сбит огнем ДШК.Старший лейтенант ЗАЗДРАВНОВ В.И. до последней минуты пытался спасти авиационную технику и геройски погиб,проявив образец мужества и героизма.

: За мужество и героизм проявленные при исполнении интернационального долга в ДРА достоин награждения орденом КРАСНОЙ ЗВЕЗДЫ (посмертно).

xxxxxx 378 ОТДЕЛЬНОГО ШТУРМОВОГО АВИАЦИОННОГО

декабря 84 ПОЛКОВНИК А.ГАЛУШКА



СОЮЗ СОВЕТСКИХ СОЦИАЛИСТИЧЕСКИХ РЕСПУБЛИК

ВОИНУ-ИНТЕРНАЦИОНАЛИСТУ

ПРЕЗИДИУМ ВЕРХОВНОГО СОВЕТА СССР
ЗА МУЖЕСТВО И ВОИНСКУЮ ДОБЛЕСТЬ, ПРОЯВЛЕННЫЕ ПРИ ВЫПОЛНЕНИИ ИНТЕРНАЦИОНАЛЬНОГО ДОЛГА В РЕСПУБЛИКЕ АФГАНИСТАН,

УКАЗОМ от 28 декабря 1988 г. НАГРАДИЛ

ЗАЗДРАВНОВА Владимира Ивановича

Грамотой Президиума Верховного Совета СССР
ВОИНУ-ИНТЕРНАЦИОНАЛИСТУ

Председатель Президиума Верховного Совета СССР

Секретарь Президиума Верховного Совета СССР

Москва, Кремль. 28 декабря 1988 г.

Награжден орденом: Красная Звезда
№ ордена: 3735375

Указом Президиума Верховного Совета СССР
от 28 июня 1985 г.
от ..... 19.... г.
от ..... 19.... г.
от ..... 19.... г.

2 декабря 1985

Заздравнов
(фамилия)
Владимир
(имя)
Иванович
(отчество)

Л № 198084



«Наш сын был честным, скромным, настойчивым. Не терпел несправедливости.

Любил свою родину. Уважал старших, никогда не забывал помогать родителям, где бы он ни находился. Быстро уживался с людьми. Был примерным семьянином, хорошим, заботливым отцом, любящим мужем и любящим сыном...»

Мама Кости — Дина Никифоровна

ЗИНЧЕНКО КОНСТАНТИН ТИХОНОВИЧ

(1953—1987)

Капитан. Бортмеханик-инструктор самолета АН-30 войсковой части п/п 97978. Афганистан

Русский. Родился в 1953 г. в пос. Белояровском Амвросиевского р-на Донецкой обл., Украина, в семье железнодорожного служащего. В 1970 г. окончил 10 кл. СШ № 7 совхоза «Труд» Гиагинского р-на Республики Адыгея.

В 1973 г. с отличием окончил Иркутское авиационно-техническое училище гражданской авиации. Военную подготовку получил на военной кафедре училища в 1972 г.

В ВС РФ призван Гиагинским РВК в 1973 г.

22.10.1982 г. погиб при выполнении боевого задания в небе г. Джелалабада, Афганистан. Самолет был сбит ракетой моджахедов. Погиб весь экипаж самолета. Похоронен в братской могиле со всем экипажем на кладбище пос. Чижовка в р-не г. Минска.

Награжден орденом «Красной Звезды», Указ Президиума Верховного Совета СССР от 5 мая 1988 г. № 8886-XI. На здании школы, где он учился, установлена мемориальная доска, посвященная памяти погибшего воина-интернационалиста.

Иркутское авиационное техническое училище гражданской авиации которое окончил с отличием в 1973 году и был направлен для несения воинской службы в звании мл. лейтенанта в войсковую часть г. Дисида Читинской обл.

По окончании срока службы один год, пожелал остаться в армии и в скором времени перешел на летную работу. Летал бортехником на самолете АН-30 в Сибири, на Дальнем Востоке, Камчатке, Монголии, Кавказе, Киргизии на островах Итуруп и Шикотан

После окончания училища женился, в последствии имел двоих детей сына Евгения и сына Максима

Службу проходил в Иркутской области г. Братск и позже Усолье Сибирское.

Затем в 1986 г уже в звании капитана и должности бортехника-инструктора был переведен для несения войсковой службы в г. Минск Белорусский военный округ, откуда в октябре м-це 1987 г был направлен в Афганистан войсковая часть полевая почта 97978.

22 го октября 1987 года, выполняя боевое задание под г. Джелалабад самолет был сбит, при развороте на посадку, английской ракетой "стингер".

Погиб вместе со всем экипажем Похоронен на кладбище Тимковка что под Минском, в цинковом гробу с экипажа самолета

На могиле установлен памятник погибшему экипажу.

Письмо с Афганистана он прислал на всего одно, я его храню для внуков. Вам выслала копию.

Какие имел Костя награды за свою воинскую службу и работу нам не известно, самое очевидно известно (он был очень скромным)

Посмертно он награжден орденом Красной Звезды (№ ордена 2788454) в 1988 году. (Копию орденской книжки я вышлю)

Ну теперь о главном

Каким был наш сын?

Первое это то, что он был честным, скромным, настойчивым не терпел несправедливости. Любил свою Родину. Уважал старших, никогда не забывал помогать родителям где бы он не находился, быстро уживался с друзьями. Был примерным семьянином, хорошим заботливым отцом своих малолетних детей, нам любимым сыном.

В раннем детстве был очень любознательным. В возрасте пяти лет, самостоятельно изучив, за несколько дней азбуку, прочел Колобок, затем другую детскую литературу начал читать.

Когда пошел в первый класс учился в совершенстве брал книги в школьной библиотеке в основном патриотические и военные. А когда стало ему хватать, брал покупал книги в местном книжном киоске и читал их.

В школе был успевающим, награждался почетными грамотами

Занимался спортом, несколько раз ходил в поход в горы, в последствии стал инструктором по горн

му туризму.

В мае месяце 1999 г. в память о сыне установлена мемориальная доска на здании школы №7, где ранее он учился. (Вазовские Красная Звезда №36 (8533) от 5 мая 1999 г. поместила статью и фотографии об увековечивании.

Говорите так тяжело сейчас чувствовать что его нет с нами и так недостает его забота о нас в этом возрасте

Вралось несколько раз писать и все откладывала на другое время чтоб успокоиться сутки прошли.

С уважением к Вам мама Кости Зинченко Дина Никифоровна

26/09 2001 г.



здравствуй дорогая наша мамочка и бабушка! Пишу Вам из Кабула, где теперь нужу служить до октября следующего года. Заменили меня здесь наши земляки из Ивинска которой летал тут с прошлого года. Из Ивинска мы улетели 6-го сентября, из Ташкента в Кабул в ночь с 10-го на 11. Вся самая основная все сделали, как-то уже прочувствовал год, справился со всем.

Здесь живем рядом с аэропортом в одноэтажном сборных модулях. Условия хорошие: есть горячая вода, кондиционер, цветной телевизор. Мы живем вместе земляком в отдельной комнате, правда у нас в 2 этаже.

В комнате у нас видеомагнитофон, телевизор, кондиционер, стол, стулья. Отопление центральное. По телевизору смотрим Москву и Кабул — всего три программы. Сейчас пока бомбежек в городе нет, но часто слышно, где-то недалеко, наверное летают где-то 2-3 самолета программу ввода в строй отменили, потом начнут переводить на спецрежим ДРА и в Союз

Климат здесь очень сухой, резко континентальный, высокогорный. Превышение над уровнем моря 1800 метров. Погода сейчас стоит сухая и жаркая, много пыли. Кабульский аэродром очень похож на забайкальские аэродромы, на Читу в частности. По высоте местности напоминает Монголию. В столовой кормят хорошо недостатка ни в чем нет. Летную одежду нам выдали в Ташкенте камуфлированную, цвета хаки. Хочу один такой комплект оставить себе для охоты.

Ну вот пожалуй обо всем написал. Да, встретил здесь многих своих товарищей из аэрофотосъемочной эскадрильи. Бывшего командира эскадрильи Сергея Ковалева — он сейчас живет в Красноярске (и служит там), получил квартиру в городе трехкомнатную. Наш бывший начальник (с которым в 1997 г. прилетали в Краснодар) Алексей Рассадин тоже здесь с марта месяца. Он уже командир корабля, в прошлом году перевелся из Среднего во Львов, тоже получил там 3-х комнатную квартиру. Ну всё у меня. До свидания. Пишите как живете. Маринку сегодня поздравлял, а я не могу ему отследать

даже телеграмму послать. Напишите как дела у Вас, Ксюша выздоравливает?

13.10.1984 г. Костя.



Ты ушел...
Другим жить помогая.
Жизнью заплатил, и кто виновен в том?!..
Бог судья им, люди виноваты...
Только гордость с болью пополам...
Радость им, а горе – нам...



Мгновенье тоньше волоска,
Оно как искорки свеченье.
Но может быстрое мгновенье
Остаться славным на века.
Одно мгновенье — и во мгле
Встает заря над прахом серым,
И ты становишься примером
Для миллионов на земле.
Одно мгновенье — и для нас
Ты — родника живая влага,
И жаркая твоя отвага
Уже другим передалась!

Фазу Алиева



ИЛЬЯШЕНКО ДМИТРИЙ ВИКТОРОВИЧ

(1958—1988)

Гвардии капитан. Помощник начальника заготовительного отделения, 660-й торгово-закупочной базы 40-й Армии. Афганистан.

Русский. Родился в 1958 г. в городе Майкопе Республики Адыгея. В 1975 г. окончил 10 кл. СШ № 8 города Майкопа, а в 1980 г.— Московский технологический институт пищевой промышленности. Военную подготовку прошел при Московском технологическом институте в 1979 г.

В ВС СССР призван 9.09.1980 г. Ленинградским РВК города Москвы. Холост.

В республике Афганистан проходил службу с сентября 1987 г. Сопровождая автоколонны с различными грузами, совершил более 25 рейсов по маршруту: Хайратон — Кабул и обратно через перевал Саланг. При этом колонны постоянно подвергались обстрелу или нападению. Так 04.05.1988 г. в районе нас. пункта Малькан провинции Баглан, всего в двух км от расположения наших частей, колонна подверглась нападению и была обстреляна. Капитан Ильяшенко Д. В. организовал оборону и затем отразил нападение противника, однако сам был тяжело ранен, доставлен в госпиталь города Пули-Хумри и там от полученных ран скончался.

Похоронен на Аллее Славы нового кладбища города Майкопа 11.05.1988 г. За мужество и отвагу награжден орденом «Красная Звезда» (посмертно), медалью «Воину-интернационалисту от благодарного Афганского народа», Грамотой Президиума Верховного Совета СССР, а также другими медалями в соответствии со сроками прохождения воинской службы.

О СЫНЕ РАССКАЗЫВАЕТ МАМА ДМИТРИЯ ВИКТОРОВИЧА — ЛУИЗА СУРЕНОВНА

Дмитрий родился в семье, в которой мама была учительницей, отец — инженер-строитель.

В 1980 г. после окончания института подал рапорт и через Ленинский РВК города Москвы был призван в Советскую Армию. До сентября 1987 г. служил в Звенигороде Московской области, а с 1 сентября 1987 г.— в Республике Афганистан в в/ч п/п 8461-«Т».

Дмитрий был честным, скромным и справедливым человеком. Он был требователен к себе и к окружающим его людям.

Он стремился всегда оказать помощь товарищу. С юношеских лет был он комсомольским лидером, а позже и партийным.

Своих подчиненных никогда не оставлял в беде. Он уважал солдат, солдаты любили его.

Не терпел сквернословия и пьянок.

На похоронах о нем говорили, что Дмитрий для всех был примером.

Дима из армии писал письма регулярно. Очень добрые письма писал своему младшему брату.

Был всегда внимателен к родителям. Он никогда ничем нас не обидел.

Много читал, а поэтому учился очень хорошо. Имел много грамот и похвальных листов.

Он с особым уважением относился к учителям.

Сыночка похоронили 11 мая 1988 г., а 17 мая получили последнее письмо от него. В нем он писал, что его назначили на вышестоящую должность. Но его начальник попросил еще раз возглавить и провести колонну. Мы с отцом смотрели по телевизору 4 мая как была расстреляна эта колонна и как погиб друг Димы — Саша Секретарев, а о том, что вместе с ним погиб и наш сын мы узнали только 8 мая, когда Диму уже привезли в гробу в Майкоп.

Писать о сыне очень трудно, несмотря на то, что прошло уже много лет. Трудно перечитывать письма сына. Однако хочется еще сказать, как сын по доброму отзывался о своих сослуживцах, которые честно служили и с ненавистью писал о тех, кто был не честен.

Вместе с гробом привезли вещи Димы, уложенные в чемодан. Когда мы его открыли, то там были только его книги. Вот таким был наш сын Дмитрий, настоящий, честный Советский офицер.

Луиза Суреновна



Защита диплома

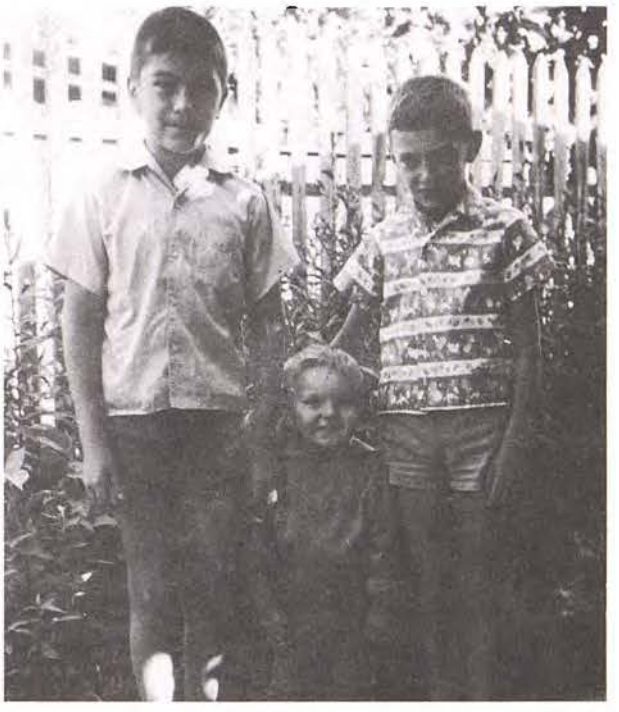



Если я знаю, что
знаю мало, я добьюсь того,
чтобы знать больше...

В. Ульянов (Ленин)

Похвальная грамота

Выдана Ильяшенко (фамилия)
Дмитрию Викторовичу, (имя, отчество)
окончившему МУ в 1975 году
среднюю школу № 8 города Майкопа (название города, гор.)
ААО Краснодарского края (район, область)
за особые успехи в изучении физики, (название)
истории (предмета) и примерное поведение.

Директор школы [подпись] Учителя: [подпись]

Зам. директора школы по учебной работе [подпись]

№ 1 27 июня 1975 г.

М П

АТТЕСТАЦИЯ

За период с 19 сентября 1980 г. по 30 июня 1986 г

На старшего лейтенанта Ильяшенко Дмитрия Викторовича-
(воинское звание, фамилия, имя, отчество)
офицера по мобилизационной работе 5955 военного склада
(должность, воинская часть, личный номер)
личный номер Н-505769

Год рождения 1958 года Партийность и стаж член КПСС с апреля 1984 г.

Национальность русский С какого года в ВС СССР с сентября 1980 года.

Стаж в должности с 19.9.1980 г. Дата присвоения воинского звания 28 апреля 1982 года.

Образование: а) гражданское Московский технологический институт пищевой промышленности в 1980 году

б) военное (военно-специальное) Военная подготовка при институте в 1979 году. 2-х месячные курсы усовершенствования знаний офицеров тыла ВС СССР при Вольском ВВУТ в 1986 году

Вывод по последней аттестации за 1982 г. Занимаемой должности соответствует. Достоин выдвижения на должность начальника учетно-операционного отдела.

I. ТЕКСТ АТТЕСТАЦИИ

Старший лейтенант Ильяшенко Дмитрий Викторович за время службы на 5955 военном складе в должности офицера по мобилизационной работе зарекомендовал себя исполнительным, добросовестным, дисциплинированным и грамотным офицером.

Свои военные и специальные знания повышает в системе командирской подготовки. Систематически совершествует свой идейно-политический уровень. Хорошо знает учет и отчетность, а также руководящие документы по продовольственной службе.

Приказы по ведению секретного делопроизводства знает и грамотно ими руководствуется в своей работе.

В работе устойчив и всякое начатое дело доводит до конца.

Критику воспринимает правильно, отмеченные недостатки устраняет во время.

В строевом и физическом отношении подготовлен хорошо.

Личное оружие знает и стреляет из него хорошо.

К службе относится добросовестно, к подчиненным проявляет чуткость и внимательность, сочетая это с необходимой требовательностью.

Морально устойчив. Решение партии и Советского правительства понимает правильно и проводит их в жизнь.

Ранее имевшие случаи упущения по службе осознал и стремится их не повторять.

Вывод: 1. Занимаемой должности соответствует.

2. По своим деловым и моральным качествам достоин выдвижения на должность заместителя начальника склада - начальника учетно-операционного отдела склада.

Начальник 5955 военного склада
подполковник «Кулагин»
(должность, воинское звание, фамилия и подпись аттестующего)

«10» июля 1986 г.

СЛУЖЕБНАЯ ХАРАКТЕРИСТИКА

на старшего лейтенанта
Ильяшенко Дмитрия Викторовича –
офицера по мобилизационной работе
5955 военного склада

1958 года рождения, русского, члена КПСС,
образование высшее,
в Советской Армии с 1980 года,
личный номер Н-505769

Старший лейтенант Ильяшенко Дмитрий Викторович за время службы на 5955 продовольственном складе округа II разряда в должности офицера по мобилизационной работе зарекомендовал себя исполнительным, добросовестным и дисциплинированным офицером.

Свои военные и специальные знания повышает в системе командирской подготовки Систематически совершенствует свой идейно-политический уровень Хорошо знает учет и отчетность, а также руководящие документы по продовольственной службе

Приказы по ведению секретного делопроизводства знает и грамотно ими руководствуется в своей работе

В работе устойчив и всякое начатое дело доводит до конца

Критику воспринимает правильно, отмеченные недостатки устраняет во время

В строевом и физическом отношении подготовлен хорошо

Личное оружие знает и стреляет из него хорошо

К службе относится добросовестно, к подчиненным проявляет чуткость и внимательность, сочетая это с необходимой требовательностью Физически развит хорошо.

Вывод: Рекомендую офицера по мобилизационной работе склада старшего лейтенанта Ильяшенко Д. В. для выезда в специальную командировку в страну с жарким неблагоприятным климатом в качестве начальника продовольственной и вещевой службы части

5955 ВОЕННОГО СКЛАД/
/ГОРБОКОНЬ/







Игорь, здравствуй!

Отпуск закончился, и я вернулся в Звенигород. Хорошо как дома, два раза ездили с папой на рыбалку, но ничего не поймали. На твой выпуск, к сожалению, приехать не смогу. На меня пришла выписка из приказа, и скоро я уезжаю служить в Афганистан на должность пом. начальника отделения заготовок торгово-закупочной базы. Это система военторга. Вот такие дела. Завтра позвоню родителям и сообщу им об этом. Жалко мне очень родителей расстраивать, но и не сообщать нельзя. Старайся учиться, тем более осталось немного, большая часть учебы уже позади. Помни, что пока ты еще, в основном, подготовлен теоретически. И чтобы стать настоящим офицером, нужны не только знания, но и практические навыки и умение работать с людьми, причем, с разными категориями: прапорщиками, солдатами, рабочими и служащими. Теперь времена другие, одними окриками людей работать не заставить, нужно уметь убеждать. Ни в коем случае, как бы у тебя внутри не кипело, голоса старайся не повышать и личное достоинство людей не оскорблять, каждый человек всегда человек и в любом деле без людей никаких успехов не добьешься. Старайся быть к подчиненным доброжелательным, внимательно вникать в их нужды и заботы — и семейные и служебные, если к тебе обратятся за помощью, постарайся помочь. Подчиненных учи, знания у тебя есть; чтобы они все делали так как требуют приказы и наставления.

К советам прислушивайся, т. к. вполне возможно, что на первых порах подчиненные будут опытнее тебя, все дельные советы применяй, а если твои знания и опыт говорят о том, что человек не прав, выслушай до конца и постарайся человека убедить. Будь требователен к себе, старайся безукоризненно выполнять то, что на тебя возложено и требуй того же от своих подчиненных.

И также с дисциплиной — прежде всего личный пример. Одной болтовней не увлечешь, сейчас дураков мало.

Будешь принимать должность, смотри внимательно. Остатки по продовольствию на складе считай лично, в присутствии членов комиссии, также по посуде, технике и имуществу. Если пойдешь на полк, обязательно нужно свериться с продслужбой дивизии, что они числят за полком, если отдельная часть, то с прод. службой округа.

Особенное внимание обрати на «НЗ», если что-то вызывает сомнение, то переложи, смотри, чтобы техника была укомплектована всем, чем положено. Особое внимание обрати на прикухонное хозяйство.

Обязательно сверь остатки по книгам и отчетам со времени последней ревизии. Ну и как устранены недостатки по акту последней ревизии. Кто-бы тебе что не говорил командир, зам. по тылу, сдающий,— ни на какие уступки не иди, все что просчитаешь фактически, чего-то нет, так и отражай в акте, что нет, пусть разбираются.

В твоем акте должно быть отражено то, что ты видел своими глазами. После подписания акта вся ответственность за дела в службе уже ложится на тебя. И от того насколько внимательно ты опишешь и приемку должности многое зависит. Ну по приему должности я тебе еще напишу, заранее голову нечего забивать, сейчас главное закончить и распределиться. И последнее, ты человек военный и должен понимать, что со мной может случиться всякое. Всегда помни о наших родителях, они для нас с тобой выложились в жизни полностью, все, что только

можно нам дать, они дали. Поэтому старайся пиши им, как бы не был занят и помогай им. Ближе наших родителей у нас никого не будет, ну и наша с тобой задача жить так, чтобы они за нас не краснели. По твоему вопросу я занялся вплотную и, если все будет так как планируется, то будешь служить у нас в Московском военном округе, а так, когда я вернусь, посмотрим.

Ну, а если сорвется, то уж придется ехать куда распределят. Ну вот, у меня пожалуй и все.

Целую тебя крепко.

Твой брат Дима.





ВЫПИСКА ИЗ ПРИКАЗА
КОМАНДУЮЩЕГО 40-й ОБЩЕВОЙСКОВОЙ АРМИЕЙ
(по личному составу)

№ 063
" 23 / мая 1988 года
§ 5

41 Капитана ИЛЬЯШЕНКО Дмитрия Викторовича, помощника начальника заготовительного отделения 660 торгово-закупочной базы (армии) ИСКЛЮЧИТЬ ИЗ СПИСКОВ ОФИЦЕРСКОГО СОСТАВА ВООРУЖЕННЫХ СИЛ СССР В СВЯЗИ СО СМЕРТЬЮ

Н-505769

12 июня 1958 г рождения в ВС с 09 1980 г
Выполняя боевое задание, погиб 4 мая 1988 года
Смерть связана с исполнением обязанностей военной службы
Тело передано для захоронения Адыгейскому областному военному комиссару
Отец – ИЛЬЯШЕНКО Виктор Дмитриевич, 1936 г р
Мать – ИЛЬЯШЕНКО Луиза Суреновна, 1936 г рождения
Проживают по адресу: Адыгейская автономная область, г Майкоп, ул 8 Марта, д. 61
Семья подлежит пенсионному обеспечению на льготных условиях в соответствии с Постановлением ЦК КПСС и Совета Министров СССР от 17 января 1983 года, №59-27.
Код 059.692.0221 250701 33 995 048.
Основание донесение начальника 660 торгово-закупочной базы № 336 от 5 мая 1988 года.

п п КОМАНДУЮЩИЙ 40-й ОБЩЕВОЙСКОВОЙ АРМИЕЙ
ГЕНЕРАЛ-ЛЕЙТЕНАНТ Б ГРОМОВ

НАЧАЛЬНИК ОТДЕЛА КАДРОВ АРМИИ
ПОЛКОВНИК В.МИХАЙЛОВ



Орден «Красная Звезда», которым посмертно награжден капитан Ильяшенко Д. В., матери погибшего Луизе Суреновне вручает заместитель Облвоенкома по политчасти п/п-к Боровой В. И.

Уважаемая Луиза Суреновна!

Уважаемый Виктор Дмитриевич!

Командование, партийный и профсоюзный комитет, весь личный состав части ТЗБ-660 в/ч пп 84641-Т выражает глубокую скорбь и соболезнование по поводу постигшей Вас утраты-гибели нашего однополчанина капитана Ильяшенко Дмитрия Викторовича.

В период выполнения интернационального долга капитан Ильяшенко Дмитрий Викторович проявил морально-политические и боевые качества, преданность делу Коммунистической Партии и Социалистической Родины, выполняя боевое задание, верный Воинской присяге проявил стойкость и отвагу, высокую организованность и мужество.

4 мая 1988 года капитан Ильяшенко Дмитрий Викторович погиб выполняя священный долг советского воина по оказанию интернациональной помощи народу Республики Афганистан.

Родина высоко ценит ратный труд советских воинов связанных с защитой мирного социалистического труда советского народа.

За проявленное мужество и героизм капитан ИЛЬЯШЕНКО Дмитрий Викторович представлен к правительственной награде.

Подвиг Вашего сына будет ярким примером беззаветного служения нашей любимой Родине, КПСС и Советскому народу.

Память о Вашем сыне капитане Ильяшенко Дмитрие Викторовиче навсегда сохранится в наших сердцах - его боевых товарищей.

Примите искренние соболезнования и сочувствия по поводу постигшего Вас горя.

КОМАНДИР В/Ч ПП 16453
МАЙОР И.ХОМИЧ
СЕКРЕТАРЬ ПАРТИЙНОЙ ОРГАНИЗАЦИИ
СЛ.СА Т.КОЗЛОВА
ПРЕДСЕДАТЕЛЬ ПРОФСОЮЗНОГО КОМИТЕТА СЛ.СА В.МАКАРОВА



Монумент на месте гибели Д. В. Ильяшенко на Баграмском перекрестке. От л/с тзб-660



Я о жизни своей промолчу:
О себе вообще говорить неприлично.
Я, как многие, службу несу
Вдалеке от любимой Отчизны.
Нелегко нам порою бывает
В этом древнем, суровом краю,
Когда солнце нещадно пылает,
Когда птицы и те не поют.
Мы стонать о себе не привыкли.
Гордо смотрим вперед пред собой.
Только б слали любимые письма,
Ради них поднимаемся в бой.

Сергей Карев



КАРПЕЦ НИКОЛАЙ ВЛАДИМИРОВИЧ

(1953—1984)

Капитан. Помощник начальника инженерной службы войсковой части п/п 51854 40-й Армии. Афганистан

Украинец. Родился в 1953 г. в селе Топильно Рожищенского района Волынской области, в семье рабочего. В 1971 г. окончил 10 кл. по месту жительства.

В ВС СССР призван 11.05.1972 г. Гожищенским РВК.

В 1977 г. окончил Каменец-Подольское военно-инженерное командное училище. Женат, имеет сына.

В Республике Афганистан с марта 1984 г. Участвовал в боевых операциях, проводимых Советскими частями против мятежников в ДРА. 06.06.1984 г. группа саперов под командованием капитана Карпец Н. В. разминировала трудно преодолимый участок местности в районе населенного пункта Руха. Было обезврежено 18 мин иностранного производства. В ходе дальнейшего разминирования этого участка он подорвался на мине, получив тяжелейшее ранение, от которого 18.06.1984 г. скончался в госпитале.

Похоронен на старом кладбище города Майкопа Республики Адыгея.

За мужество и отвагу награжден орденом «Красная Звезда» (посмертно) и другими медалями в соответствии со сроками прохождения воинской службы.

АТТЕСТАЦИЯ

За период с октября 1981 г. по февраль 1982 г.

На старшего лейтенанта КАРПЕЦ Николая Владимировича,
(воинское звание, фамилия, имя, отчество,
командира инженерно-саперной роты, 538 отдельного инженерно-
должность, воинская часть, личный номер)
саперного батальона, 9 мотострелковой дивизии, М-500666

Год рождения 20.II.1953г. Партийность и стаж с 8.1980 года

Национальность украинец С какого года в ВС СССР II.5.1971г.

Стаж в должности 16.10.79г. Дата присвоения воинского звания 31.8.1979г.

Образование: а) гражданское 10 классов в 1971г.

б) военное (военно-специальное) Каменец-Подольское высшее инженерное командное училище в 1977 году, ВУС-0501

Вывод по последней аттестации за 1978 г. Занимаемой должности командира взвода соответствует

I. ТЕКСТ АТТЕСТАЦИИ

За время прохождения службы старший лейтенант Карпец Н.В. зарекомендовал себя политически грамотным офицером, постоянно совершенствует свои идейно-теоретические, военно-технические и специальные знания. Воинские уставы и наставления, свои обязанности по занимаемой должности знает хорошо, умело их использует в воспитании и обучении подчинены. Является специалистом инженерных войск второго класса.

Умело проводит занятия с подчинеными; свои знания применяет в политической работе, правильно и качественно организует выполнение поставленных задач, проявляя при этом разумную инициативу. В сложной обстановке ориентируется быстро, способен принимать правильные решения.

На осенней итоговой проверке за 1981г рота оценена хорошо. Умело организует в роте боевую и политическую подготовку. Хорошо знает технику и вооружение

27

Может правильно организовать обслуживание, эксплуатацию и хранение вооружения и техники. Знает моральное и деловые качества подчиненных. Много внимания уделяет индивидуальной работе с подчиненными, что в значительной степени положительно сказывается на ход боевой и политической подготовки роты. В роте нет грубых нарушений воинской дисциплины. Внутренний порядок, караульная и внутренняя служба отвечает требованиям уставов.

В своей работе постоянно опирается на партийную и комсомольскую организации части. Умело мобилизует комсомольцев роты на выполнение поставленных задач. Государственную и военную тайну хранить умеет.

Организован и настойчив в выполнении своих служебных обязанностей. Постоянно проявляет заботу о подчиненном личном составе. Вникает в их нужды и запросы. На критику старших реагирует правильно. Самокритичен, указанные недостатки устраняет своевременно и больше их не допускает. Строго соблюдает в своей работе принципы законности и партийности. Проявляет творческий подход к делу. Умеет найти главное звено в своей работе, сосредоточить все свои усилия на поддержании высокой боевой готовности в роте.

Требователен к себе и подчиненным. Состояние здоровья хорошее. В строевом отношении подтянут. Идеологически выдержан, морально устойчив, обладает высокой работоспособностью. Пользуется заслуженным авторитетом в коллективе.

Вывод: Занимаемой должности командира роты соответствует. Достоен выдвижения на должность начальник штаба отдельного инженерно саперного батальона

Командир 538 отдельного инженерно-саперного батальона
(должность, воинское звание, фамилия и подпись аттестующего)

27 февраля 1982 г. майор [подпись]

СЛУЖЕБНАЯ ХАРАКТЕРИСТИКА

на КАРПЕЦ Николая Владимировича, 1953 г рождения, чл КПСС с августа 1980 г , украинца, образование высшее, в Советской Армии с 11 5 72 г , помощника начальника инженерной службы войсковой части пп 51854, капитана.

За время прохождения службы в занимаемой должности в войсковой части пп 51854 капитан КАРПЕЦ Н. В зарекомендовал себя с положительной стороны, подготовленным, грамотным и исполнительным офицером

Уставы, наставления по своей службе знает и умело применяет свои знания в практической деятельности, а также при обучении и воспитании подчиненных Высоко развиты организаторские способности Высокая требовательность к себе и подчиненным сочетается с большой инициативностью Обязанности по своей занимаемой должности исполняет добросовестно В сложной обстановке ориентируется правильно, быстро принимая при этом правильные решения Волевые качества развиты По характеру спокоен, общителен В армейском коллективе пользуется авторитетом среди товарищей и начальников На замечания старших реагирует правильно, своевременно устраняя указанные недостатки В общественной жизни части принимает активное участие

Неоднократно принимал участие в боевых операциях по ликвидации банд мятежников. За смелость и мужество при выполнении интернационального долга представлен к награждению орденом «Красная звезда»

Идеологически выдержан. Морально устойчив Делу КПСС и Советского правительства предан.

ВЫВОД. Занимаемой должности соответствует

НАЧАЛЬНИК ИНЖЕНЕРНОЙ СЛУЖБЫ В/Ч ПП 51854
ПОДПОЛКОВНИК «ОКОВ»
"16" июня 1984 г.

Занимаемой должности соответствует.
КОМАНДИР ВОЙСКОВОЙ ЧАСТИ ПП 51854
ГЕНЕРАЛ-МАЙОР В.ЛОГВИНОВ
"17" июня 1984 г.

ВЫПИСКА ИЗ ПРИКАЗА
КОМАНДИРА 108 МОТОСТРЕЛКОВОЙ ДИВИЗИИ
по личному составу
№ 022

5 июля 1984 г

§ 3

Нижепоименованных офицеров исключить из списков офицерского состава в связи со смертью:

21 Капитана КАРПЕЦ НИКОЛАЯ ВЛАДИМИРОВИЧА, помощника начальника инженерной службы управления 108 мотострелковой дивизии

1953 г р., чл. КПСС, в ВС с 5.1982 г
М-500666

18 июня 1984 года погиб от ран, полученных в бою на территории ДРА Гроб с телом погибшего передан для захоронения Майкопскому ОГВК г Майкопа, Краснодарского края.

СОСТАВ СЕМЬИ. жена – КАРПЕЦ Валентина Ивановна, 1954 г р сын – Виталий – 1980 г р , проживают по адресу г Майкоп, Краснодарского края, ул 7-й переулок, д. 10, кв 98

Семья погибшего подлежит пенсионному обеспечению на льготных условиях, установленных Постановлением ЦК КПСС и Совета Министров СССР № 59-27 от 17 01 1983 г (Пр МО СССР № 0030-1983 года)

ОСНОВАНИЕ. Донесение о смерти от начальника 370 ОГВК № 317 от 19 06 1984 г

КОМАНДИР 108 МОТОСТРЕЛКОВОЙ ДИВИЗИИ
В.СКОБЛОВ

НАЧАЛЬНИК ОТДЕЛЕНИЯ КАДРОВ 108 МСД
«ФАСТОВЕЦ»





«Мы скорбим по погибшим ребятам,
Что с Афганской войны не пришли.
Каждый всем нам доводится братом,
Жаль, что рано из жизни ушли.»

Ф. Мамедов



КАСАТКИН СЕРГЕЙ СЕРГЕЕВИЧ

(1953—1981)

Старший прапорщик. Старший техник мотострелковой роты 1-го батальона 177 мотострелкового полка 108 мсд 40-й Армии. Афганистан

Русский. Родился в 1953 г. в г. Майкопе Республики Адыгея, в семье врача. 10 кл. окончил в 1970 г. в СШ № 7 г. Майкопа, затем 3 года учился в Крымском мединституте на лечебном факультете.

В ВС СССР призван Адыгейским ОВК в 1974 г. В 1976 г. кончил школу прапорщиков. Затем продолжил учебу (заочно) в Адыгейском госуниверситете. Служил в Германии. С декабря 1980 г. воевал в Афганистане.

Женат, имеет дочь Ирину.

22.04.1981 г. погиб в бою в районе населенного пункта Джабаль-Ус-Сирадж провинции Парван, Афганистан.

Похоронен на старом кладбище г. Майкопа Республики Адыгея.

Награжден орденом «Красная Звезда» (посмертно). Указ Президиума Верховного Совета СССР от 23.09.1981 г.

На здании СШ № 7, в которой учился Сергей Сергеевич, установлена мемориальная доска, посвященная его памяти.

Молодая семья Касаткиных ожидала рождение дочери. В том, что будет дочь, Сергей и Надежда почему-то не сомневались...

И вот однажды, в один из немногих дней фронтового затишья, когда не было никаких плановых боевых операций, не было тревог — «духи» в этот день на радость вели себя спокойно, солдату взгрустнулось... Он вспомнил дом, родных, любимую жену, и ему невольно пришли на ум стихи. Стихи о дочурке. А было это 3 марта 1981 г. Именно в этот день, в далеком, родном Майкопе родилась его дочь Ирина.

Вот эти стихи.

Сегодня день такой, что
Все цветы планеты
И нежность сердца своего,
Тебе одной дарю на лета,
Не на мгновение одно!

Какой-то миг и вот нас трое,
А сколько мук, переживаний и тревог.
И вот уже на руках родное
Любимой дочери тепло!

Я чувствую себя сильнее,
Для вас двоих готов перевернуть моря.
И как мне хочется скорее
Увидеть вас: ее, тебя!

Я на руки возьму обеих
И бережно вас понесу,
Пред страшным штормом не робея
Я вас люблю, люблю, люблю!

Наперекор грозе, что разразилась над судьбою,
Сквозь ветер слышу я — отец:
«Теперь нас трое, трое, трое»,
А также слышу стук родных сердец.

Это было 3-го марта!

А 22 апреля молодой отец погиб. Погиб в чужой стране, с невыносимо жарким летом, спасая жизни чужих детей.

А тепло родной дочурки ему так и не пришлось почувствовать своими огрубевшими солдатскими руками, как не удалось прикоснуться своей обветренной щекой к нежной щечке родного человечка.

Служебная характеристика
на прапорщика Касаткина
Сергея Сергеевича, 1953 года рож-
дения, члена ВЛКСМ, русского, в
Советской Армии с ноября 1974 года.

За время прохождения службы в в/ч пп 44991 курсант Касаткин С.С. показал себя с положительной стороны. Программу старшин мотострелковых рот прошел полностью.

Показал себя дисциплинированным, исполнительным воином. Успешно занимался по всем предметам обучения, но наибольших результатов достиг в политической подготовке. За время обучения окончил „Школу комсомольского актива". Имеет хорошую марксистско-ленинскую подготовку, но выполняя обязанности комсгруппорга взвода на практике её не применял, был малоинициативен и с обязанностями справлялся неполностью. По характеру спокоен, но не выдержан. В обращении вежлив, настойчив, среди товарищей пользуется авторитетом. Физически развит, в строевом отношении подтянут. Морально устойчив.

Политически грамотен. Делу КПСС и Советскому правительству предан.

Вывод: по своим моральным и деловым качествам [illegible] старшины мотострелковой ро[illegible]твует.

Командир взвода: л-т Дерб[illegible] Дербенев.

[illegible] командира взвода согласен.

СЛУЖЕБНАЯ ХАРАКТЕРИСТИКА
на прапорщика КАСАТКИНА Сергея Сергеевича,
инструктора штаба танкового батальона
войсковой части полевая почта 34999.

1953 года рождения, русский, беспартийный, образование: гражданское – 10 классов в 1970 г., военное – школа прапорщиков в 1976 году. В Советской Армии с 11.5.1974 года, в занимаемой должности с 18.12.1978 года.

За время прохождения службы в войсковой части полевая почта 34999 прапорщик КАСАТКИН С.С. зарекомендовал себя дисциплинированным, исполнительным прапорщиком.

К исполнению своих обязанностей относится добросовестно, с усердием.

Постоянно проверяет личный состав по действиям при применении вероятным противником оружия массового поражения, состояние противогазов и химической защиты, находящихся на вооружении в батальоне.

Регулярно проводит занятия с личным составом батальона, но требует контроля со стороны командиров и начальников.

Постоянно повышает свои военные и политические знания, много читает художественной литературы, учится заочно в Крымском государственном педагогическом институте.

Принимает активное участие в общественной жизни части и подразделения. Пользуется заслуженным авторитетом среди подчиненных и командиров.

Морально устойчив, идеологически выдержан. Делу Коммунистической партии и Советского правительства предан.

Физически развит хорошо, в строевом отношении подтянут.

ВЫВОД: Занимаемой должности соответствует.

КОМАНДИР 2 ТАНКОВОГО БАТАЛЬОНА
ГВАРДИИ МАЙОР = РЫЖОВ =
25 ноября 1980 г.

Занимаемой должности соответствует.

КОМАНДИР ВОЙСКОВОЙ ЧАСТИ ПОЛЕВАЯ ПОЧТА 34999
ГВАРДИИ ПОДПОЛКОВНИК = ДАНЦЕВ =
"3" ноября 1980 года.

Газета «АДЫГЕЙСКАЯ ПРАВДА»

А. АНДРЕЕВ

НА ПРИМЕРЕ ЗЕМЛЯКА

В уголке интернациональной дружбы средней школы № 7 областного центра среди многих экспонатов есть и стенд о бывшем ученике школы Сергее Касаткине, окончившем ее в 1970 году.

С фотографии смотрит жизнерадостный, улыбающийся прапорщик в кругу боевых друзей. А в черной рамке читаем: «22 апреля 1981 года, выполняя свой интернациональный долг, верный воинской присяге, проявив геройство и мужество при исполнении боевого задания, погиб в Демократической Республике Афганистан...». И далее: «Указом Президиума Верховного Совета СССР от 23 сентября 1981 года прапорщик С. С. Касаткин посмертно награжден орденом Красной Звезды.

Из воспоминаний учительницы географии Л. А. Акимовой: «Сергей был примерным учеником и комсомольцем — любознательным, самостоятельным и активным, умелым организатором. Был он очень добрым, не лишен чувства юмора. Любил ходить в туристические походы. Вспоминается поход старшеклассников на Клухорский перевал. До этого там побывали юнармейцы средней школы № 2 Майкопа, установили обелиск в память о погибших бойцах в годы Великой Отечественной войны. Так вот, чтобы дойти до этого обелиска и возложить к нему цветы, он помогал многим девочкам, нес их рюкзаки. Он всегда подставлял свое плечо товарищу, помогал слабому. С ним всегда было интересно: сочинял стихи и тут же их умело декламировал под аккомпанемент гитары, неплохо играл в шахматы, в футбол.

После окончания школы Сергей поступил в Ставропольский медицинский институт, но вскоре был призван в ряды Советской Армии. После действительной службы решил навсегда остаться в армии. В 1980 году командиры удовлетворили просьбу направить в Афганистан, в состав ограниченного контингента наших войск в этой стране.

Из воспоминаний жены прапорщика Н. В. Касаткиной:

— Писал мне Сережа часто. Мы ждали ребенка. Последнее письмо писал около часа ночи 22 апреля 1981 года. Он уже знал, что родилась дочь, и имя ее знал — назвали Ириной. Закончил письмо своими стихами. В них чувствовалась какая-то тревога, предчувствие чего-то неотвратимого и требование правильно воспитать дочь.

Утром его подразделение получило приказ двинуться на запад, куда ушли душманы, перед этим совершившие злодеяние в одном кишлаке. И тут наши бойцы нарвались на засаду. Завязался жестокий бой. Был тяжело ранен командир. Рядом был Сергей. Он стал перевязывать офицера, оказывать ему помощь. Вдруг совсем близко раздалась автоматная очередь. Сергея на вертолете доставили в Кабул. Но было поздно — сердце уже не билось.

Похоронен прапорщик Касаткин в Майкопе. Каждый год в день гибели воина у его могилы собираются учителя школы, одноклассники Сергея. Приходят пионеры отряда, носящего его имя, многие школьники. И обязательно воины запаса — бывшие ученики школы, которые побывали в Афганистане, выполняя интернациональный долг. Они еще молоды, а на груди поблескивают ордена и медали, как у ветеранов Великой Отечественной. Смотрят на них юные ленинцы, смотрят комсомольцы, слушают их выступления и мысленно клянутся в будущем выполнять свой священный долг, как они, их старшие товарищи.

Частые гости на квартире у Надежды Витальевны Касаткиной учащиеся школы. Они бывают почти ежедневно. То пионеры, то комсомольцы. А у Надежды Витальевны фотографии мужа, его школьные награды, стихи и письма из Афганистана. На видном месте боевая награда — орден Красной Звезды. Уходят ребята отсюда с чувством гордости за своего старшего товарища.

Осталась о Сергее не только эта память. Растет дочь Иринка. Вот она, улыбаясь машет ручонкой удаляющимся ребятам. Осенью этого года пойдет в 1 класс в ту школу, где учился ее папа, сядет за ту парту, где он сидел.

В школе хорошо продумана работа по патриотическому и интернациональному воспитанию учащихся. Возглавляет ее организатор по внеклассной и внешкольной работе Н. Беленко. В конце минувшего учебного года развернулась борьба между пионерскими отрядами за право носить имя прапорщика Сергея Касаткина, так как 8 «б» класс, отряд которого носил это имя, стал комсомольским.

Во всем большую помощь оказывают воины-интернационалисты, служившие в Афганистане. Это Сергей Мелешко, награжденный грамотой ЦК ВЛКСМ, Евгений Бабенко, Андрей Голованов. Они часто бывают с ребятами, а ребята любят слушать рассказы о подвигах наших воинов и справедливой борьбе за установление мира на афганской земле.

А сейчас у педагогического коллектива школы хорошая задумка: создать из бывших учеников — воинов и офицеров, ушедших в запас, клуб для патриотического и интернационального воспитания детей.





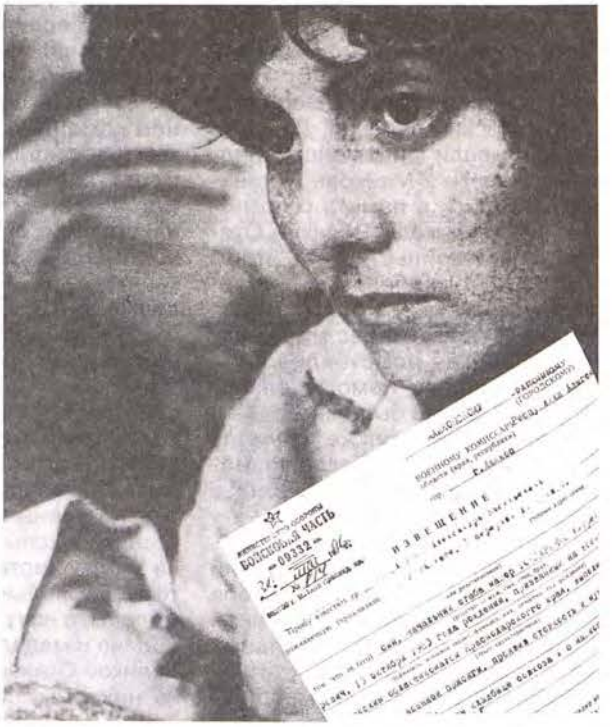
ИЗВЕЩЕНИЕ



О МУЖЕСТВО!
ОНО — СТАЛЬНОЙ КЛИНОК,
КОТОРОМУ ВОВЕК
НЕ ПРИТУПИТЬСЯ

Фазу Алиева





БРАТЬЯ-БЛИЗНЕЦЫ
ЛОСКУТОВЫ
ВАСИЛИЙ И ВИТАЛИЙ
(1959—1980)



Рядовые. Разведчики войсковой части п/п 51932 40-й Армии. Афганистан

Родились 4.12.1959 г. в г. Котласе Архангельской обл. в семье рабочего, русские. В 1975 г. окончили 8 классов СШ № 10 г. Майкопа Республики Адыгея. В 1977 г. окончили с отличием Майкопское ПТУ № 17, получив специальность — столяра-строителя, и в этом же году поступили в индустриально-педагогический техникум г. Волгограда.

В ВС СССР призваны 25.04.1979 г. Краснооктябрьским РВК города Волгограда.

В Республике Афганистан братья проходили службу с декабря 1979 г. Неоднократно участвовали в боевых операциях в составе полка и в многочисленных разведоперациях в составе отдельных спецразведывательных группах. При этом всегда проявляли находчивость и смекалку.

13.10.1980 г. разведгруппа полка, выполняя очень важное боевое задание, попала в засаду. Боевая машина, в которой находились разведчики, была подбита. Разведчики заняли круговую оборону вокруг машины. Завязался жестокий, неравный бой. Все сражались до последнего патрона. В этом бою братья





Лоскутовы погибли, проявив героизм, мужество, стойкость и верность присяге и боевым товарищам.

Похоронены в братской могиле на новом кладбище города Майкопа.

Награждены орденами «Красная Звезда» Указами Президиума Верховного Совета СССР от 04.06.1981 г.— Василия и от 17 12.1990 г.— Виталия (посмертно).

Грамотой Президиума Верховного Совета СССР, Указ от 28.12.1988 г.; медалью «Воину-интернационалисту от благодарного афганского народа», Указ Президента Республики Афганистан от 15.05.1988 г.

В городе Майкопе СШ № 10 и одна из улиц названы именем братьев Лоскутовых, Адыгейское республиканское отделение «Российской общественной организации инвалидов войн и военных конфликтов» также носит имя братьев Лоскутовых.



Краснодарский край
А.А.О г. Майкоп
пос Западный
ул. Рабочая 41
Лоскутов Николай
Николаевич
Лоскутова Наталья
Александровна

9 февраля 1982 г.
№ 4

Добрый день уважаемые
Наталья Александровна и Николай
Николаевич

Командование, партийная и комсомольские комитеты войсковой части полевая почта 51932 рады Вам сообщить, что Ваши сыновья Василий и Виталий живы и здоровы /

К исполнению своего воинского долга относятся исключительно добросовестно. По предметам боевой и политической подготовки показывают хорошие и отличные результаты. Проявляют разумную инициативу при решении различного рода задач, задач и приказаний в общении со старшими, командирами и начальниками вежливы, пользуются.

Желаем Вам успехов в труде, счастья в личной и семейной жизни, всего самого доброго

Командир войсковой части
полевая почта 51932
подполковник = Махмудов =

Заместитель командира войсковой части полевая почта 51932 по политической части
майор = Стёмин =
09.02.1982г

ПАМЯТИ БРАТЬЕВ ЛОСКУТОВЫХ

«В этой школе с 1968 по 1975 гг. учились братья Лоскутовы, Василий и Виталий. Погибли при исполнении интернационального долга в Республике Афганистан, 1980 г.».

Эти строки на мемориальной доске и два портрета мальчишек в военной форме наполняют горечью и болью сердце учеников и учителей майкопской школы № 10 — тех, кто учил погибших, рос и мужал с ними.

Мы так и не знаем, правой или неправой была та война, унесшая тысячи жизней наших ребят. Мы так и не знаем, кто втянул их в кровавую бойню, по чьему приказу они сложили головы на чужой земле. Знаем одно: молодые воины, сохранившие верность присяге, не должны быть забыты. О них помнят в школе. И ежегодно осенью (время их гибели) проводят линейку памяти. В этом году, тринадцатом со времени скорбного события, в школу, по сложившейся традиции, пригласили родных и близких Виктора и Василия. С Натальей Александровной Лоскутовой, матерью погибших ребят, школьники ходили на кладбище, возложили к могиле цветы.

Вот что рассказала классный руководитель Виталия и Васи Л. М. Воробьева:

— Я учила братьев Лоскутовых с 4 по 8 класс. В их семье было четверо детей. Мальчики росли добрыми и очень трудолюбивыми. Учились средне, а руки у них были хорошие: ребята помогали по дому, выполняли все необходимые работы в классе, на досуге умели даже вышить салфетки... После школы поступили в училище в Волгограде, окончили его и тут подошла пора идти в армию.

В Афганистан Виталий и Вася ушли добровольно. За хорошую службу получили отпуск, приезжали в Майкоп. Заходили в школу. Всего месяц оставался до окончания срока их службы. Уже мечтали о доме, готовились к новой встрече с родиной...

После торжественной линейки, как обычно в этот день, в школе прошел красочный спортивный праздник, посвященный памяти братьев Лоскусовых.

Г. ОВЧАРЕНКО

Газета «АДЫГЕЙСКАЯ ПРАВДА»

С. САРКИСОВ

В ГОРАХ ПОД КАБУЛОМ





Шел к концу 1980 год. Позади знойное афганское лето. Позади и отпуск, проведенный в Майкопе под крышей отчего дома. Впереди трудные будни советского солдата в Афганистане. А чуть дальше — «дембель»: прощай чужая страна, здравствуй, Родина! Дома лучше. Там не стреляют из-за угла. Видимо, так рассуждали братья Лоскутовы в декабре восьмидесятого.

Разведрота, в которой они служили, дислоцировалась в Кабуле. Кто не знал специфики их службы, называл их «придворными», а кто знал — иначе: «горные орлы».

Тот год для республики был не из легких: внутренняя контрреволюция, межнациональная рознь, разногласия в самой НДПА. И все это ложилось на плечи воинов Советской Армии, прибывших в Афганистан по просьбе его правительства оказывать интернациональную помощь. Это понимали Виталий и Василий Лоскутовы. Участились боевые операции в горах. Шли сообщения одно тревожнее другого: то прибыли караваны с оружием для душманов, то вооруженный отряд непримиримых сосредоточился в горах, откуда удобно наносить удары по кишлакам и воинским гарнизонам.

Это была одна из обычных боевых операций в горах. Поступил приказ командования — отсечь группу непримиримых и не дать ей возможности сосредоточиться в горах возле Кабула. Те же тяжелые бронежилеты, полная экипировка с оружием и боеприпасами, та же назидательная мораль старшины: беречь «сухпай» и воду. Все было привычно. Помнят ребята, как в отпуске отец Лоскутовых — Николай Николаевич — долго держал в объятьях своих сыновей и, смотря в сторону матери Натальи Александровны, говорил:

— Ну, мать, вымахали у нас парни. Таких бы сюда из Афганистана, сколько своих дел в стране...

Все произошло при возвращении с выполненной боевой операции. В район боевых действий были переброшены на вертолетах, а вот назад двигались на бэтээрах. В этих случаях солдат думает: быстрей бы в казармы, обдать себя холодной водой и отдохнуть. Мощный взрыв раздался в двух местах...

Рассказывает офицер Г. А. Сеночкин, проходящий службу в Майкопском гарнизоне:

— В это время я служил в штабе, в городе Кабуле. Лично братьев Лоскутовых до того не видел. О случившемся узнал из донесения. Среди 17 солдат, подорвавшихся на мине, были братья-близнецы Василий и Виталий Лоскутовы. Близнецы. Сразу двух сыновей потеряли родители...

Мать дрожащими от волнения руками раскрыла письмо с незнакомым почерком. Прочитав первые строчки: «Выполняя боевое задание, верный воинской присяге, проявил мужество... погиб...», Наталья Александровна уронила письмо. А когда пришла в себя, дома было много соседей, а она продолжала говорить:

— Нет, нет, не может быть. Это ошибка...

Она и по сегодняшний день не верит, что ее сыновья не вернутся.

В нашем городе они были первыми из погибших на афганской земле, о которых в те времена было велено не распространяться. Несмотря на это, людское море проследовало за цинковыми гробами до кладбища.

Родились 4 декабря 1959 года в городе Котласе Архангельской области. С пятилетнего возраста проживали в Майкопе. Это были веселые и общительные ребята. Играли на баяне, увлекались спортом, ходили в турпоходы, помогали родителям в большом и малом. Учились и мечтали.

Майкопская средняя школа № 10, затем СПТУ № 17, которое они окончили с отличием, овладели мирной профессией строителя. Позже братья стали учащимися Волгоградского индустриально-педагогического техникума. Оттуда были призваны на действительную службу, оказались в составе ограниченного контингента советских войск в Афганистане. Вот и все. А сколько могли бы сделать ребята дома!

Снова и снова листаю дневник, который вел Виталий. В те августовские дни, когда они были в отпуске, он сделал такую запись: «Мне всего 20 лет, а 1981 году будет 21. Знаю, что меня ждет любовь». Но за этой строкой и такие слова: «Я солдат и должен пройти через все трудности»... В последней записи карманного блокнота я прочитал: «...Когда вернусь, начну писать свой новый дневник...».

Оборванная мечта, несбывшиеся планы: недолюбил, недосказал, недоделал. Отец братьев — Николай Николаевич — рабочий ПМДО «Дружба». Мать — Наталья Александровна — по состоянию здоровья сейчас не работает. Есть у Лоскутовых два старших сына. Простая, рабочая, трудолюбивая семья. В майкопской средней школе № 10, где учились братья, проводится большая работа по увековечению их памяти. Здесь создан музей—уголок братьев—воинов-интернационалистов. Их портреты — в областном краеведческом музее, на Аллее Славы у родника «Солдатского».

За мужество и героизм, проявленные в Афганистане при выполнении интернационального долга, Василий Николаевич Лоскутов награжден орденом Красной Звезды (посмертно). Обстоятельства отсутствия награды у Виталия Лоскутова выясняются.

НА СНИМКАХ: **братья Виталий и Василий Лоскутовы**

Фоторепродукция **А. КИРНОСА**

«ГОЛУБОЙ ОБЕЛИСК»

Над могилою братской
Голубой обелиск,
А над ним по-солдатски
Два дубка обнялись.

И к листве их негромкой,
Давней грусти полна,
По проторенной тропке
Мать приходит одна.

Подойдет и положит
Два зеленых венка.
Остановит прохожих:
«Здесь мои два сынка.

Не смогла я молитвой
Уберечь соколят,
А дубки над могилой
Говорят — говорят...

Соловьи прилетели
И запели опять.
Но сынкам в их постели
Соловьев не слыхать...

Сталью пласт поднимая,
Входит плуг в глубину.
Мать, покуда живая,
Не забудет войну.

Михаил ШУТОВ





Братья-близнецы! Вот судьба!!!
Родились вместе, учились и служили в армии вместе,
погибли вместе, похоронены вместе.
А вот прожили братья вместе всего лишь
20 лет 10 месяцев и 9 дней



Указ
Президиума Верховного Совета СССР
О награждении Мирежко А. Н.
орденом Красной Звезды

За мужество и героизм, проявленные при исполнении своего интернационального и воинского долга наградить Мирежко Анатолия Николаевича орденом **Красной Звезды** (посмертно)

Председатель президиума
Верховного Совета СССР
А. ГРОМЫКО
Секретарь Президиума
Верховного Совета СССР
Т. МЕНТЕШАШВИЛИ

Москва, Кремль, 21 ноября 1985 г.





МИРЕЖКО
АНАТОЛИЙ НИКОЛАЕВИЧ
(1965—1985)

Рядовой. Сапер войсковой части п/п 86997 40-й Армии. Афганистан

Русский. Родился в 1965 г. на хуторе Орехов Шовгеновского района Республики Адыгея, в семье крестьянина. В 1982 г. окончил 10 кл. СШ № 9 Шовгеновского района. В 1984 г. закончил курсы и получил специальность помощника машиниста электровоза. До армии работал в г. Минеральные Воды в депо по специальности.

В ВС СССР призван Минералводским РВК Ставропольского края 19.04.1984 г.

В Республике Афганистан проходил службу с 24.04.1984 г.

02.07 1985 г. погиб в бою при выполнении боевого задания.

Похоронен 08.07 1985 г. на кладбище хутора Орехов Шовгеновского района Республики Адыгея.

Награжден медалью «За отвагу», Указ Президиума Верховного Совета СССР от 25.10.1985 г., орденом «Красная Звезда», Указ от 21.11.1985 г. и медалью «Воину-интернационалисту от благодарного Афганского народа», а также грамотой Президиума Верховного Совета СССР, Указ от 28.12.1988 г.



Привет из Руки.

Здравствуйте мои дорогие родные мама, папа и Вася! С огромным приветом ко всем я, Анатолий.
Вот на днях получил от вас письмо, а сегодня выдал свободное время и решил написать. Ну что писать, служба у меня идёт нормально, жив, здоров. Погода у нас нормальная, уже с подъема в к/б выходим, тепло. Сады все кругом цветут, словом весна вступила в свои права. Ну а как ваши дела? Что нового в колхозе, дом? Передавайте привет всем родным и друзьям

До свиданья! Пишите! Жду!

Ваш Анатолий

31.03.85г.



Привет из Луги!

Здравствуйте мои дорогие родные папа мама и Валя! С огромным приветом к вам я, Толя.

Все получил ваши письма с поздравлениями, за которые огромное спасибо. Извините меня. Служба у меня идет нормально, живу, здоров. Служу интересно, но домой очень хочется, хочется поскорей всех вас увидеть. Да, вы знаете Юрик приехал в отпуск, видел же людей, не то что меня. Как он рад, что домой уехал передавал тебе привет от меня. С Юриком мы переписывались тоже, а где служит теперь Славик он написал или нет?

Сегодня привезли товар в магазин так мы набрали печенья, конфет, когда со службы взял себе пару хорошие и костюм по размеру. Погода у нас летняя, тепло как у вас идут дожди, черешни уже едим и купили белый и черный виноград он еще не совсем спелый.

Передавайте всем привет от меня. До свидания! Пишите! Жду!

Толя 22.05.85г.



СОЮЗ СОВЕТСКИХ СОЦИАЛИСТИЧЕСКИХ РЕСПУБЛИК

ВОИНУ-ИНТЕРНАЦИОНАЛИСТУ

ПРЕЗИДИУМ ВЕРХОВНОГО СОВЕТА СССР
ЗА МУЖЕСТВО И ВОИНСКУЮ ДОБЛЕСТЬ, ПРОЯВЛЕННЫЕ ПРИ ВЫПОЛНЕНИИ ИНТЕРНАЦИОНАЛЬНОГО ДОЛГА В РЕСПУБЛИКЕ АФГАНИСТАН,

УКАЗОМ от 28 декабря 1988 г. НАГРАДИЛ
Мирежко Анатолия Николаевича
(посмертно)
ГРАМОТОЙ ПРЕЗИДИУМА ВЕРХОВНОГО СОВЕТА СССР
ВОИНУ-ИНТЕРНАЦИОНАЛИСТУ

ПРЕДСЕДАТЕЛЬ ПРЕЗИДИУМА ВЕРХОВНОГО СОВЕТА СССР А. Горбачев
СЕКРЕТАРЬ ПРЕЗИДИУМА ВЕРХОВНОГО СОВЕТА СССР

Москва, Кремль, 28 декабря 1988 г.





«Легче сердце свое казнить,
Легче с разумом быть в раздоре,
С материнским горем сравнить
Можно лишь материнское горе»



МИХАЙЛЮК СЕРГЕЙ ИОСИФОВИЧ

(1967—1986)

Рядовой. Стрелок войсковой части п/п 83572 40-й Армии. Афганистан

Русский. Родился в 1967 г. в г. Омске.

Умер 17.03.1986 г. от ран, полученных в период проведения боевых операций в Республике Афганистан.

Похоронен на кладбище хутора Отрадного Кошехабльского района Республики Адыгея.

Награжден орденом «Красная Звезда» (посмертно).

Солдат метался: бред его терзал,
Горела грудь. До самого рассвета
Он к женщинам семьи своей взывал,
Он звал, тоскуя: — Мама, где ты, где ты?
Искал ее, обшаривая тьму...

И медсестра над койкою склонилась
И крикнула — сквозь бред и смерть — ему:



— Я здесь, сынок! Я здесь, я рядом, милый!
И он в склоненной мать свою узнал.

Он зашептал, одолевая муку:
— Ты здесь? Я рад. А где же моя жена?
Пускай придет, на грудь положит руку —
И снова наклоняется она,
Исполненная правдой и любовью.

— Я здесь,— кричит,— я здесь, твоя жена,
У твоего родного изголовья.
Ты веришь, воин. Отступая, бред
Сменяется отрадою покоя.

Ты будешь жить. Чужих и дальних нет,
Покуда сердце женское с тобою.



Нам товарища спас
Верный бронежилет.
Здесь седеет солдат
Восемнадцати лет.
Поклянемся, друзья,
Не забыть тех парней,
Тех, кто жизни отдал
На афганской земле.
Память в сердце о них
Сохраним навсегда,
Если только самим
Жизнь подарит судьба.

Сергей Демешов





ОГЛЫ
ИВАН НИКОЛАЕВИЧ
(1961—1980)

Рядовой. Стрелок войсковой части п/п 17755 40-й Армии. Афганистан

Цыган. Родился в 1961 г.

В ВС СССР призван 12.04.1979 г. Кошехабльским РВК Республики Адыгея.

14.10.1980 г. погиб в бою в Афганистане. Он с честью выполнил свой воинский и интернациональный долг.

Похоронен на кладбище поселка Майского Кошехабльского района Республики Адыгея.

Награжден медалями «За отвагу», «Воину-интернационалисту от благодарного афганского народа» (посмертно) и орденом «Красная Звезда» (посмертно).

Среди камней, на минном поле,
В долине мертвой, возле гор,
Увидел я цветы невольно —
Мне не забыть их до сих пор.

Простые желтые цветочки
Глазам предстали, как во сне,
Еще не выпрямив листочки,
Тянулись к солнцу по весне.

А рядом пушки грохотали,
Стояла дымная завеса,
И сапоги цветы топтали,
К цветам не зная интереса.

Ведь раньше, помню, мы их рвали,
Ложили в книги засушить,
В письме любимой отсылали,
Кто мог любовью дорожить.

И вспомнил я свой край далекий,
Поляну красочных цветов.
И взгляд любимой черноокий,
Что был всегда дороже слов.

Ф. МАМЕДОВ





«Таких несколько Ольховских — и душманы отказались бы воевать в Кандагаре».

Офицеры Афганской армии

Подчиненные смотрели на комбата, как на офицера, способного повести за собой людей.

Саша был хладнокровным, обладающим трезвым рассудком командиром».

По характеру он был оптимистом, любил шутку...

Он любил людей, ну и солдаты платили ему тем же!

Война — это тяжелый труд мужчин и, чтобы не потерять свою честь, иногда приходится отдавать свою жизнь!»

Майор Ефимов А. А.— замполит роты, которой командовал А. Е. Ольховский

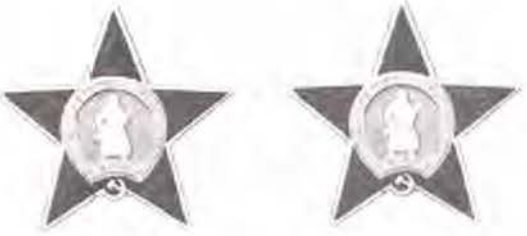

ОЛЬХОВСКИЙ АЛЕКСАНДР ЕГОРОВИЧ

(1951—1985)

Майор. Командир мотострелкового батальона 70-й гвардейской отдельной мотострелковой бригады 40-й Армии. Афганистан

Русский. Родился в 1951 г. в г. Майкопе Республики Адыгея.

В 1968 г. окончил 10 кл. СШ № 19 города Майкопа.

В 1972 г.— Орджоникидзевское высшее военное общевойсковое командное училище.

30.01.1985 г. погиб в районе г. Кандагара, Афганистан.

Похоронен на Петровском кладбище в поселке Калининец Наро-Фоминского р-на Московской обл.

Награжден двумя орденами «Красная Звезда» (один из них — посмертно) и медалью «Воину-интернационалисту от благодарного афганского народа», а также другими наградами в соответствии с прохождением воинской службы.

На здании СШ № 19 установлена мемориальная доска в честь памяти о герое.

ЧЕРНЫЙ ТЮЛЬПАН

В Афганистане, в «черном тюльпане»,
с водкой в стакане мы молча плывем над землей
Грозная птица через границу к русским зарницам
несет наших братьев домой.
В «черном тюльпане» те, кто с заданья,
едут на родину милую в землю залечь.
В отпуск бессрочный, рваные в клочья,
и никогда, никогда не обнять теплых плеч.

Эти письма Александра адресованы маме и отчиму, которого он заслуженно ласково называл вторым отцом.



Кому Краснодарский край г. Майкоп-6 ул. Привокзальная № 175 кв 12
Кому Рой Зинаиде Андреевне
Индекс предприятия связи и адрес отправителя Полевая почта в/ч 71176-Т Ольховскому АЕ
352706
Индекс предприятия связи места назначения

Здравствуйте мои дорогие Мама, Папа Получил от вас письмо за которое большое спасибо. Время летит быстро вот уже 2 месяца как я здесь осталось еще 22 и приеду назад. Жизнь у меня по прежнему все нормально. С мятежниками пока не встречался, но может ещё встречусь. Здоровье мое нормальное немного похудел весил 100 кг сейчас 92 на 8 килограмм похудел надеюсь еще похудеть, а то с таким весом трудновато Жара стоит по прежнему но я уже привык переношу легко Ребята у меня подобрались все боевые, уже побывавшие в боях, многие имеют правительственные награды за бои против мятежников Так, что с такими людьми работать легко.

Ну вот пока все большой привет всем. Целую Сама пишите Жду

Здравствуйте мои дорогие Мама, Папа Получил от вас письмо за которое большое спасибо Умня пока всё нормально живу служу Погода еще стала жарче в 8 утра уже около 50 днем около 70° но уже привык идет уже 3 месяц как я здесь пока всё нормально Я пока еще не сфотографировался, а как сфотографируюсь то сразу пришлю Получил письмо от Тани пишет, что в этом году не поедет в Майкоп, а будет отдыхать в Приморье, а приедет на следующий год в Майкоп Вечером у нас много фаланг и скорпионов Они вечером вылазают на охоту но сейчас они не ядовитые а ядовитые весной когда размножаются Фаланга это большой паук, как кулак большой рыжий такой

и волосатый. Очень много здесь мух откуда они берутся только прямо тучи. Сейчас особенно жарко потому что ветер дует из пустыни пылью заволакивает все в двух шагах ничего не видно. А вообще всё нормально. Ну вот пока и всё привет всем. Пишите жду целую Саша

Здравствуй мамочка, Папа
Получил от вас письмо за которое большое спасибо
По прежнему у нас жар.
А сейчас еще начал дуть
Афганец - это такой ветер с песком очень сильный рядом и ничего не видно
Под вечер вылезает всякая гадость скорпионы, фаланги и всё прочее. У меня пока всё нормально. Учимся, занимаемся скоро пойдем на ученья в горы.
Ну вот пока и всё досвидания Саша!!!
Пишите жду.

Здравствуйте Мама Папа
Получил от вас письмо за, которое большое спасибо у меня все пока нормально жив здоров чего и вам желаю. Мам отправил тебе к 17 октября ко дню рождения перевод на 100 рублей. Но отсюда переводы отправляют раз в месяц возможно задержится, но как получишь сообщи. А то в октябре мы уходим опять на учения где то в начале месяца, так что заранее поздравляю тебя с днем рождения. Желаю отличного здоровья всего самого наилучшего. У меня небольшая новость оформили мне документы и отправили на звание так что теперь буду ждать. Уже идёт пятый месяц как я здесь в отпуск приеду на следующий год, постараюсь лечим, но не знаю, как получится. Ну вот пока и всё. С тем досвидания целую Саша

Здравствуйте Мама Папа
Вот сегодня получил от тебя 2 письма сразу и пишу ответ у меня всё нормально зря вы переживаете. Здесь конечно всё бывает но будем надеятся на лучшее. Просто очень много работы и всё. Погода стоит жаркая, но я уже привык более менее. Скоро появятся фрукты тут их очень много уже начинает поспевать виноград. Уже в Майкоп должна приехать Нелля. Фотографий пока нет ещё не сфотографировался. Иногда приезжают артисты из Союза недавно приезжали из Баку, до них приезжал Кобзон.

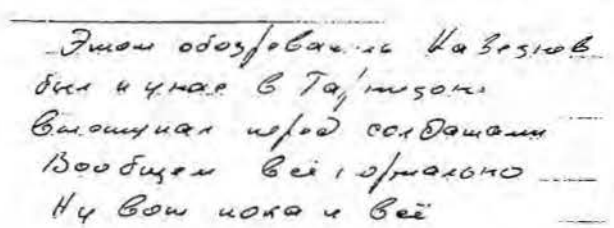
Этом обозревались Кавказов
был и чуная в Таджикон
Вспоминал наш солдатами
Вообщем всё нормально
Ну вот пока и всё

Вот такие простые, но идущие из глубины души слова обращения к родителям, во всех письмах Александра Ольховского.

Прочитав эти коротенькие письма, можно подумать, что он находился где-то на простой работе. Жарковато и все! Только от чего жарковато?

Действительно ли от солнца?
Нам кажется — от горячей боевой работы.
Но как сын оберегает родителей!
«Зря Вы переживаете. У меня все нормально».
Ни слова о смертельной опасности, поджидающей солдата ежеминутно.
Такие письма писали многие сыны и мужья своим родным, находясь в Афгане. Это письма настоящих мужчин.

17.08.1988 г. Газета «**СОВЕТСКАЯ АДЫГЕЯ**» **С. САРКИСОВ**

ОН РВАЛСЯ В БОЙ



Это была его последняя операция. В бою с душманами он был убит.

Девятнадцать месяцев боевых операций, два ранения. Главарю душманов не было от него покоя. Своими умелыми и дерзкими действиями офицер А. Е. Ольховский не давал душманам нападать на кишлаки. За голову Ольховского была назначена крупная сумма денег. Особо неистовствовал душман, когда горсточка бойцов сторожевого поста под командованием Саши Ольховского, заняв удобную позицию на окраине Кандагара, разгромила отряд душманов. В этом бою был пленен личный врач главаря. Тот через переводчика вышел на прямую связь с Ольховским, соглашаясь на любые условия, чтобы вернуть своего врача. Путем обмена удалось вызволить из плена несколько наших бойцов.

Рассказывает О. Ю. Тугушев, ныне проходящий службу в Майкопском гарнизоне:

— Я служил в провинции Кандагар с 1984 по 1986 год и лично знал Сашу Ольховского, бывая у него наездами по служебным делам. Уже тогда о нем ходили легенды, как о талантливом боевом командире, постигающем азбуку боя непосредственно в ходе операций. Любую операцию он разрабатывал скрупулезно, с огромной ответственностью, придавая большое значение разведке, изучению сил и средств противника. Удары наносил молниеносно, используя всю огневую мощь, и тут же уводил людей с места боя с целью сохранения личного состава. И если я сегодня жив, за это спасибо Саше Ольховскому. Его саперы разминировали дорогу, по которой возвращался в часть.

А вот что рассказывает офицер Н. Д. Поздняков:

— Я служил в провинции Пактия. Это где-то в четырехстах километрах от Кандагара. Знаю А. Ольховского их уст офицеров Афганский армии. О нем действительно ходили легенды: то обезвредил он школу душманов, обучающихся стрельбе из ракет «стингеров», то штаб бандитов, то вышел в тылы и не дал напасть на кишлак. Офицеры Афганской армии так и говорили на ломаном русском языке: «Таких несколько Ольховских — и душманы отказались бы воевать в Кандагаре».

В 1984 году, будучи в отпуске, Саша Ольховский рассказывал своему отчиму, офицеру в отставке, Федору Никитовичу Рой, что однажды обнаружил у душманов книгу легендарного Ковпака о методах ведения партизанской войны. Это его удивило: душманы учатся воевать у нас, а мы к этим книгам относимся с некоторым пренебрежением. Он при-

знался отчиму, что дважды был ранен и ходит с осколком в голове, нуждается в операции. Ему предлагали остаться, но он рвался в бой. Рассказал он старому солдату и о том, как дважды был в окружении душманов, и выручили его же солдаты. Как дважды на его шее висела граната с вытянутой чекой, но смерть обходила стороной. Был у воинов негласный закон — в плен не сдаваться.

Будучи в отпуске, Ольховский сдал документы в военную академию. Мог бы повысить военные знания. После учебы в майкопской средней школе № 19 окончил Орджоникидзевское высшее общевойсковое командное дважды Краснознаменное училище имени Маршала Советского Союза А. И. Еременко. Шестнадцать лет безупречной службы. Затем рапорт — добровольцем в Афганистан.

Проходят годы, но ничем не утешить горе матери воина — Зои Андреевны. В начале августа она ездила на могилу сына. Похоронен он в Московской области, в городе Телятино, там, где проживают его жена и дочь.

В Майкопе по улице Привокзальной, в доме № 175, кв. 12, живет мать Саши. Часто можно видеть ее сидящей под тенистой аркой виноградника. Думы, думы... Все о сыне. Матери «афганцев» отличаются от других матерей. Поклонитесь этой женщине, воспитавшей патриота.

На днях в Майкопе у родника «Солдатского» появилась Аллея Славы — память о погибших воинах-интернационалистах. Справа от дороги — портрет Саши Ольховского — героя нашего времени, кавалера двух орденов Красной Звезды.

НА СНИМКЕ: **А. Е. Ольховский**

Фоторепродукция
А. КИРНОСА

Письмо заместителя командира I-го мотострелкового батальона по политчасти Кандагарской бригады, майора Ефимова Александра Александровича, командиром которого был Александр Ольховский, погибший в бою 30.01.1985 г.

Письмо адресовано сестре Ольховского — Татьяне.

Здравствуйте, Татьяна!

Получил Ваше письмо и думаю, что я могу написать о Саше Ольховском. Начну с того, что я уже полгода служил в Афганистане, когда, это было где-то в июне 1983 года, к нам в Кандагарскую бригаду прибыл служить Александр. Он принял роту, в которой я был заместителем по политической части. Кто служил в Кандагаре, знает что такое сопровождение колонны через город и «зеленку», так вот, первая встреча с войной прошла у него довольно удачно, мы блокировали дороги, сопровождали колонны, учили солдат и сами учились воевать. Видимо, первой серьезной проверкой командирской зрелости Александра стал наш выход на сопровождение колонны с зерном в отдаленную провинцию, а также в населенный пункт Теринкот, куда мы шли вместе с воинами афганской армии. Это был тяжелый марш по ущельям горных пик, под обстрелами, по заминированным дорогам, длиной более 200 километров. Саша показал себя хладнокровным, обладающим трезвым рассудком командиром. Когда мы вернулись из Теринкота, нас встретили цветами, в подразделении не было ни одного убитого и только один раненый, боевая задача, стоящая перед подразделением была полностью выполнена. Думаю, что результат этого рейда говорит за себя. За успешное выполнение задачи Сашу назначили на должность командира 1-го мотострелкового батальона и представили к ордену «Красной Звезды».

Видимо, надолго запомнится сослуживцам ночной бой в городе Кандагаре в 20-х числах октября месяца 1983 года. Подразделение, которым командовал Ольховский, было внезапно подвергнуто массированному огню гранатометов и стрелкового оружия мятежников. Огонь велся с заранее подготовленных позиций, ночной бой в незнакомом городе, в узкой улочке, где впереди горящую машину объезжать нельзя, да и укрыться в общем-то негде, это нелегко, очень трудный бой, управлять личным составом тяжело, мы понесли потери, но и душманам досталось, они отступили, ушли. В этом бою Александр был ранен, но продолжал командовать батальоном. Не всегда, а может быть и необязательно командиру идти грудью на пулемет, или вести самому огонь из АКС — уметь руководить подчиненными, выполнять боевую задачу, нанести поражение врагу и минимально потерять своих людей, по-моему, в этом высшая зрелость командира.

Дальше продолжались боевые будни, операции, сопровождение колонны, прочесывание «зеленой зоны», везде на комбата смотрели как на офицера-коммуниста, способного повести за собой людей, да и по характеру Александр был оптимист, он любил шутку, любил послушать песню под гитару, вообще, он любил людей, ну и солдаты платили ему тем же. Чтобы описать все бои и операции, где мы были, нужно быть, наверное, писателем. За 10 месяцев 1984 года батальон обеспечил передвижение через «зеленую зону» около 120 колонн с горючим, продовольствием и другими грузами, каждую третью колонну сопровождали с боем. И всегда на «О»-отметке, так мы называли КП, находился комбат, который руководил сопровождением, руководил боем. Трудно сейчас перечислить тех ребят, которые отдали свои жизни, выполняя интернациональный долг. Было бы обидно назвать одних и забыть о других, да и список получился бы внушительный. Война — это тяжелый труд мужчин и, чтобы не потерять свою честь, иногда приходится отдавать жизнь. Меня не было в Афганистане, когда погиб Саша. Я заменился 5 января 1985 года, а 30-го Саша погиб. Выезжая на сопровождение в районе Нагаханский поворот — Пасаб, БТР, в котором находился майор Ольховский А. Е., подорвался на управляемом фугасе, все ребята, кроме водителя БТР и Саши получили ранения различной степени тяжести, а они погибли.

Вот наверное и все, что я могу написать, я не писатель, мне легче ответить на вопросы, которые будут у Вас возникать.

Татьяна! Коля Варжавитин уехал служить в ГСВГ, его адреса я пока не знаю. Я служу в Алабино заместителем командира в/ч 86719 по политической части. Еще раз прошу прощения, если написал недостаточно конкретно.

Мой адрес: Московская об.,
Н.-Фоминский р-он,
п/о Калининец,
в/ч 86719

С уважением
майор Ефимов А. А.
7. сентября 1988г.



Подготовка к маршу. И снова в бой!



Фото на вечную память! Через несколько минут они все подорвутся на управляемом фугасе душманов...



Боевые друзья пытаются собрать хоть что-нибудь, что осталось от товарищей, которые подорвались на головном БТР-е вместе с командиром батальона майором Александром Ольховским 30.1.1985 г.



Похороны майора Александра Егоровича Ольховского







СЫН ПОВТОРИЛ ПОДВИГ ОТЦА





Похороны майора Егора Ольховского 1958 г., Германия.
На нижнем фото Саша у могилы отца. Ему исполнилось только 7 лет.







Лейтенант м/с Зинаида Ольховская (в первом ряду слева) среди своих пациентов (1944 г.)

Зинаида Андреевна Ольховская — мама Александра Ольховского — участник Великой Отечественной войны 1941—1945 гг. Врач 490 батальона аэродромного обслуживания 83 армейской авиабазы. (На фото вверху она справа). Из войны с фашистами она вышла победителем. Однако дальнейшая жизнь ее оказалась трагичной. В 1958 году в возрасте 34 лет, при исполнении служебных обязанностей погибает ее муж — майор Егор Ольховский. Он похоронен в Германии.

В 1985 г. она потеряла сына Сашу. Он погиб так же исполняя свой воинский и интернациональный долг и в таком же возрасте, как и отец. Похоронила мать Сашу на Петровском кладбище в поселке Калининец Наро-Фоминского района Московской области. (Фото внизу).





Хоть не успел он много сделать
Нам не забыть его вовек.
Погиб за праведное дело
Простой Советский человек

Ф. Мамедов





ПАРАСКЕВОВ АЛЕКСАНДР НИКОЛАЕВИЧ (1960—1980)

Рядовой. Стрелок войсковой части п/п 39705 40-й Армии. Афганистан

Родился в 1960 г. в г. Краснодаре.

В ВС СССР призван 12.11.1978 г. Теучежским РВК Республики Адыгея.

В Республике Афганистан проходил службу и воевал с 12.01.1979 г.

04.05.1980 г. погиб при выполнении боевого задания.

Похоронен на Славянском кладбище г. Краснодара.

Награжден медалями «За отвагу», «Воину-интернационалисту от благодарного афганского народа» и орденом «Красная Звезда» (посмертно).

В поселке Яблоновском Тахтамукайского района Республики Адыгея его именем названа улица.



Как мало лет он прожил... Только двадцать,
Но миг победы — больше чем года.
Как трудно умереть, чтобы остаться,
Остаться в наших душах навсегда.

Нет, мужество случайным не бывает.
Оно в душе солдата родилось,
Когда он о друзьях не забывает
И с Родиной себя не мыслит врозь.

Смотрю, смотрю в его лицо простое.
Печальное тире между двух дат.
И верю я, что только так и стоит
Жить на земле, как жил на ней солдат.

Андрей ДЕМЕНТЬЕВ





В нашей памяти он останется как честный, добросовестный, трудолюбивый человек, друг и товарищ.

Он честно и добросовестно исполнял свой партийный и служебный долг перед советским народом, партией и нашей любимой Родиной.

Его жизнь для каждого из нас будет примером верного служения Родине.

Вы и Ваша семья, родные и близкие, можете с честью гордиться таким человеком, каким был Виктор Иванович»

Из письма боевых товарищей



РЫКОВ ВИКТОР ИВАНОВИЧ (1941—1979)

Подполковник. Советник командира и начальника штаба корпусного артполка Вооруженных Сил Республики Афганистан

Русский. Родился в 1941 г. в г. Адлере Краснодарского края, в семье военнослужащего. В 1958 г. окончил 10 кл. СШ № 6 г. Майкопа Республики Адыгея. В этом же году поступил, а в 1962 г. с отличием окончил Тбилисское артиллерийское училище.

31.05.1979 г. погиб, выполняя боевое задание в Республике Афганистан.

Похоронен 05.06.1979 г. на Алее славы кладбища г. Майкопа Республики Адыгея.

Награжден орденом «Красное Знамя» (посмертно) Указом Президиума Верховного Совета СССР от 09.07 1979 г., медалью «Воину-интернационалисту от благодарного афганского народа» Указом Президента Республики Афганистан от 15.05.1988 г., грамотой Президиума Верховного Совета СССР, указ от 28.12.1988 г. А также другими медалями, в соответствии со сроками прохождения военной службы офицером.

На здании СШ № 6 города Майкопа установлена мемориальная доска.

Женат. Имеет дочь и троих внуков.





АТТЕСТАЦИЯ

За период с сентября 1972 г. по ноябрь 1973 г.

На командира дивизиона 152 мм гаубиц-пушек 3 артиллерийского артиллерийского полка 86 армейского корпуса майора РЯХОВА Виктора Ивановича, А- 146327

Год рождения 1941 Партийность и стаж член КПСС с февраля 1967 года

русский Стаж службы в СА и ВМФ с ноября 1959 года

в Армии с февраля 1972 года Дата присвоения 10.05.1973 года

10 классов в 1958 году

Тбилисское артиллерийское училище в 1962 году

I ТЕКСТ АТТЕСТАЦИИ

За период прохождения службы в полку показал себя грамотным, дисциплинированным и трудолюбивым офицером Требователен к себе и к своим подчиненным

Постоянно работает над повышением своих военных и политических знаний.

Хороший организатор, умеет сплотить коллектив на решение поставленных задач.

Занятия с личным составов проводит на высоком методическом уровне Хорошо ориентируется в сложной обстановке и принимает обоснованные решения

Лично по основным дисциплинам подготовлен на хорошо и отлично Имеет твердые знания по артиллерийско-стрелковой подготовке

Технику и вооружение, стоящие на вооружении дивизиона знает, содержит в боеготовом состоянии.

Личный состав дивизиона систематически показывает хорошие результаты в боевой и политической подготовке. Боевые артиллерийские стрельбы в 1973 году провел на отлично.

Уставы и наставления знает и правильно ими руководствуется в повседневной жизни.

Систематически выступает перед личным составом с лекциями и беседами

В строевом отношении подтянут

Физически развит Состояние здоровья хорошее

Морально устойчив, идеологически выдержан

ВЫВОД. Занимаемой должности соответствует

Достоин выдвижения на должность начальника штаба артиллерийского полка

КОМАНДИР 3 АРМЕЙСКОГО АРТИЛЛЕРИЙСКОГО ПОЛКА
ПОДПОЛКОВНИК «БАКШИ»

II ЗАКЛЮЧЕНИЕ СТАРШИХ НАЧАЛЬНИКОВ, АТТЕСТАЦИОННОЙ КОМИССИИ

Занимаемой должности вполне соответствует

Достоин выдвижения на должность начальника штаба артиллерийского полка

НАЧАЛЬНИК РАКЕТНЫХ ВОЙСК И АРТИЛЛЕРИИ 86 АК
ПОЛКОВНИК – «ПАГАВА»

" 14 " ноября 1973 года.



СЛУЖЕБНАЯ ХАРАКТЕРИСТИКА

на начальника штаба –
заместителя командира
войсковой части 40307
подполковника
РЫКОВА Виктора Ивановича

1941 г р. член КПСС с 1967 г русский.
Образование общее – среднее, военное – Тбилисское артиллерийское училище в 1962 году В ВС с 1959 года

За время прохождения службы в должности начальника штаба – заместителя командира части – подполковник РЫКОВ В. И показал себя дисциплинированным, грамотным офицером. Лично сам подготовлен: марксистско-ленинская подготовка – отлично, военно-техническая, специальная подготовка – хорошо Из стрелкового оружия стреляет отлично Уставы и Наставления Советской Армии знает и правильно ими руководствуется в повседневной жизни

Постоянно работает над повышением своих военных и политических знаний Умело применяет полученные знания в практической работе В сложной обстановке ориентируется быстро и действует умело Своевременно разрабатывает план боевой и мобилизационной готовности части, умело осуществляет контроль за его выполнением.

На деловую критику реагирует правильно и быстро устраняет недостатки Умело организует контроль за ходом боевой и политической подготовки, несением караульной и внутренней службы

Тяготы и лишения военной службы переносит легко. Проявляет политическую бдительность, умело организует сохранность документов Военную и государственную тайну хранить умеет

В строевом отношении подтянут, внешний вид опрятен. Принимает активное участие в партийно-политической работе Часто выступает перед личным составом с лекциями и докладами.

Рекомендую подполковника РЫКОВА В.И.для командирования на загранработу в качестве советника командира,начальника штаба артиллерийского полка в страну с жарким,сухим климатом.

КОМАНДИР ВОЙСКОВОЙ ЧАСТИ 40307
МАЙОР – «МЕШКОВ»

20 марта 1979 года.



Рекомендую подполковника РЫКОВА В.И.для командирования на загранработу в качестве советника командира,начальника штаба артиллерийского полка в страну с жарким,сухим климатом.

КОМАНДИР ВОЙСКОВОЙ ЧАСТИ 11950
ГЕНЕРАЛ-МАЙОР АРТИЛЛЕРИИ – «ХОЛОД»

"[illegible]" марта 1979 года.

Рекомендую подполковника РЫКОВА Виктора Ивановича для командирования на загранработу в качестве советника командира и начальника штаба артиллерийского полка в стр с жарким сухим климатом.

ЕРИО КОМАНДИРА ВОЙСКОВОЙ ЧАСТИ 78126
ГЕНЕРАЛ-МАЙОР – Н.ВОЛКОВ

"[illegible]" марта 1979 года.





Здравствуйте мои дорогие и любимые Катюнька и Катунька!

В ночь с 17 на 18 апреля высадился в Кабуле. Встретили хорошо как местные. Здесь пробуду еще 2-3 дня и вылечу к своему месту жительства и работы. Назначение получил хорошее. Это город Гардез, Пактийская провинция.

Только об одном прошу не волнуйся, думаю все обойдется и будет хорошо. Поменьше смотрите телевизор.

Мои милые, вещь прошла свежая, мало времени, а я уже соскучился, хочется с вами побыть.

Чем вы наши занимаетесь? Смешишь ли тебя Наташа? Она уже взрослая и думаю что все понимает, наш-то девочка быть умницей.

Катюша письма можно писать только одно в неделю (Сейверг отправка) а ты можешь писать больше и Наташенька пусть пишет не ленится. Много писать не надо а хотя бы пару слов, что у вас наши все нормально.

Катюня, написала ли ты Саберу где я нахожусь? Думаю что со временем все перемелется и встанет на свое место.

Напиши мне о своих планах. Когда поедешь в Мончи и т.д.

Теперь Катюня на счет машины. Вопросов кого нибудь, чтобы откликнулись аккумулятор, он может очистится и прокачать.

Выгони машину из гаража, прогрей ее от печки и найди масло/Паша может в Бачашинске)

Вытри все никелированные части смазкой специальной женщины они продаются в магазинах в аэрозольной упаковке. Волосы можно будет завить бигуди. Это вопросы или вообще они только тут.

Мне интересно как сейчас твое здоровье. Очень прошу не волнуйся и не переживай. Наташа помогаешь ли ты дочке и как с ней обращаешься. По всем вопросам обращайся к бухгалтеру он компетентен.

Еще нужен мешок зеленый сервизку что я не использовал оставшуюся за 1979 год. Справка должна быть с условным штампом и заверена нотариально. Эту справку вышли мне письмом.

Когда здесь жарища. Чувствую себя хорошо. Сейчас прохожу акклиматизацию. Говорят нужно 2-3 месяца. Какая погода у вас? Как все наши друзья. Большой им привет.

Писать заканчиваю. Будет Наташенька напишет тоже будет очень рад. Пиши обо всем. Что нового в семье в городке и т.д.

Крепко, крепко Все обнимаю и целую.

Виктор.

Мой адрес

г. Москва-400
почтовый ящик 515 „Б"
Рыкову Вит. Ивановичу



Здравствуйте уважаемая
Екатерина Иосифовна!

Боевые друзья, товарищи Виктора Ивановича, проходящие службу с Вашим мужем в Афганистане, с болью в сердце разделяют с Вами, Вашей семьей, родными и близкими большое горе в связи с трагической гибелью Виктора Ивановича.

В нашей памяти он останется, как честный, добросовестный, трудолюбивый человек, друг и товарищ. Он честно и добросовестно, как подобается коммунисту исполнял свой партийный и служебный долг перед советским народом, партией, нашей любимой Родиной.

Пуля врага оборвала замечательную жизнь Виктора Ивановича. Мысленно каждому из нас не верится, что его нет среди нас, этого жизнерадостного человека.

Екатерина Иосифовна! Мы понимаем какое большое горе свалилось на Вас, Вашу семью, родных и близких в связи с трагической гибелью Виктора Ивановича, глубоко скорбим о случившимся. Нам очень больно от той мысли, что не уберегли от смерти его. Его замечательная жизнь для каждого из нас будет примером верного служения Родине. Вы и Ваша семья, родные и близкие можете с честью гордиться таким человеком, каким был Виктор Иванович. Подлая смерть вырвала его из наших рядов, но она не в силах вырвать память о нем.

Примите еще раз наши глубокие соболезнования, сердечные пожелания всего самого наилучшего в Вашей жизни, жизни семьи, родных и близких.

Светлая память о Викторе Ивановиче навсегда сохранится в наших сердцах.

По поручению товарищей
с уважением к Вам

Полковник Шипилов Анатолий Дмитриевич

5.6.1979 года











ВЫПИСКА ИЗ ПРИКАЗА

ГЛАВНОКОМАНДУЮЩЕГО СУХОПУТНЫМИ ВОЙСКАМИ

по личному составу

§ 0668

«12» июля 197 9 г. гор. Москва

Подполковника РЫКОВА Виктора Ивановича, советника командира и начальника штаба корпусного армейского полка в Демократической Республике Афганистан, бывшего начальника штаба- заместителя командира 301 пушечного артиллерийского полка 81 артиллерийской дивизии ПриКВО, исключить из списков Вооруженных сил СССР в связи со смертью.

Родился 8 июня 1941 года в городе Адлере, Краснодарского края.
В Вооруженных Силах с 10 ноября 1959 года.
Погиб 31 мая 1979 года при исполнении служебных обязанностей.
Похоронен 3 июня 1979 года в г.Майкопе, Краснодарского края.

Состав семьи: жена РЫКОВА Екатерина Иосифовна 1942 г. рождения, дочь- Наталья-1963г.рождения.
Проживает по адресу:Закарпатская обл, г.Виноградов,ул.Черняховского дом1,кв.19.

А-146327

ОСНОВАНИЕ: Свидетельство о смерти ДИ81-ЖА №002966 от 3 июня 1979 годе, выданное консульским отделом Посольства СССР в Демократической Республике Афганистан.

п.и.ГЛАВНОКОМАНДУЮЩИЙ СУХОПУТНЫМИ ВОЙСКАМИ
ГЕНЕРАЛ АРМИИ И.ПАВЛОВСКИЙ

НАЧАЛЬНИК ОТДЕЛА УК ПриКВО Л.СЫРИДЕНКО

"25" июня 197 г.

12 июля 1988 г. Газета «АДЫГЕЙСКАЯ ПРАВДА» А. ИНДРИСОВ

ОН БЫЛ ПЕРВЫМ

Наша газета уже сообщала об открытии в Майкопе в районе городка «Восход» первого в Адыгее памятника воинам-интернационалистам, погибшим в Афганистане. Он необычен. Бьет из-под земли родник, облаченный в форму обелиска, а в каменную кладку вставлена памятная табличка: «Родник «Солдатский». Воинам-интернационалистам, погибшим в Афганистане, посвящается». Теперь рядом с этой табличкой появилась еще одна мраморная мемориальная плита с именами наших земляков, отдавших свою жизнь за свободу и независимость дружественного народа. И открывает этот скорбный список имя подполковника Виктора Ивановича Рыкова, одного из первых советских офицеров, с честью выполнивших свой интернациональный долг на горящей земле Афганистана.

«Всякая революция лишь тогда чего-нибудь стоит, если она умеет защищаться» — справедливость этих ленинских слов руководителям Народно-Демократической партии Афганистана пришлось постигать, как говорится, на практике. Защищать-то фактически было некому. С просьбой об оказании помощи в защите апрельской революции и обратилось руководство Афганистана к правительству СССР. В числе первых для выполнения этого задания Родины и был направлен в Афганистан подполковник Виктор Рыков.

Родился он в канун войны — в июне 1941 года в семье военнослужащего. Встреча же с отцом, которого до этого знал только по фотографиям, впервые состоялась лишь в победном 1945 году. Впрочем, такова была в то время судьба всех детей военнослужащих, а многие так и запомнили своих отцов только по фотографиям. А дальше началась обычная военная жизнь — гарнизоны, переезды, вновь гарнизоны. Поэтому, когда Виктору пришло время выбирать профессию, он, не задумываясь, остановил свой выбор на отцовской — защитника Родины — и подал заявление в Тбилисское военное артиллерийское училище. Пролетели курсантские годы, и молодой лейтенант Рыков сменил отца, ушедшего к этому времени в запас, на боевом посту.

Шли годы. В конце 70-х годов подполковник Рыков — уже признанный авторитет в своей военной области, начальник штаба одного из полков в Прикарпатском военном округе. И когда по просьбе афганского правительства решено было для защиты апрельской революции направить в Афганистан ограниченный контингент советских войск, среди первых был и Виктор Рыков.

И полетели из далекой и незнакомой республики в Майкоп, к матери Варваре Трофимовне, жене Екатерине Иосифовне, дочери теплые письма. К сожалению, было их всего пять. А затем в дом Рыковых пришло страшное известие... Из поколения в поколение теперь в этой семье будут передавать строгий официальный документ на пуштунском и русском языках: «Правительство Демократической Республики Афганистан, Министерство обороны и Главное политическое управление Народных вооруженных сил выражает Вам глубокое соболезнование в связи с постигшим Вас великим горем — гибелью Вашего мужа подполковника Рыкова Виктора Ивановича. Сообщая эту прискорбную весть, мы искренне сочувствуем Вам, родным и близким, и высказываем свои чувства восхищения и глубокого уважения к светлой памяти Виктора Ивановича, его мужеству и настойчивости, с которыми он выполнял свой интернациональный долг по оказанию помощи в обучении и воспитании солдат, сержантов и офицеров Народных вооруженных сил Демократической Республики Афганистан». Документ подписан премьер-министром, министром обороны и начальником Главного политического управления вооруженных сил ДРА.

Похоронить героя решено было на Аллее Славы в Майкопе. Шел ему в ту пору 38-й год. Лежат они теперь недалеко друг от друга, два воина, два подполковника — отец и сын — герой Великой Отечественной и герой-интернационалист, кавалер ордена Красного Знамени.

Как ни велико горе семьи Рыковых, но жизнь продолжается. Выросла, вышла замуж за боевого офицера дочь Виктора Ивановича Наташа. Теперь в их семье растет сын. В честь деда он назван Виктором.

Родник же «Солдатский» стал символом памяти погибших воинов-интернационалистов. Сюда идут возложить цветы молодожены, воины, вернувшиеся из Афганистана, родные и близкие погибших. Часто бывают здесь и Варвара Трофимовна с Екатериной Иосифовной. Они сейчас с нетерпением ждут приезда в Майкоп молодых с внуком. Естественно, первым делом они побывают у родничка, почтут память сына, мужа, отца, а теперь уже и деда.

Да, Виктор Иванович Рыков был одним из первых. И сегодня, когда в соответствии с женевскими соглашениями, идет поэтапный вывод ограниченного контингента советских войск из Афганистана, выполнивших свой долг не только по защите апрельской революции, но и по созданию крепкой, боеспособной народной армии, с успехом сейчас отстаивающей завоевания революции, знаешь, что в этом есть и заслуга подполковника Рыкова.

Погиб... Но в школе останется навсегда



Возле парадного входа средней школы № 6 рядом с мемориальными досками двух Героев Советского Союза, погибших в годы Великой Отечественной войны, появилась еще одна — увековечивающая память воина-интернационалиста, подполковника В. И. Рыкова, погибшего в мае 1979 года в Афганистане. Подвиг, отвага и смелость трех бывших выпускников школы схожи между собой.

Открытие мемориальной доски решено было приурочить к последнему школьному звонку, который почти совпал с трагической датой его гибели... В самом конце весны 1979 года во время боевой операции Виктор Иванович в качестве военного советника находился на командном пункте. Вместе со своими товарищами он погиб от пули боевика душманской армии, переодетого в форму нашего воина.

Пройдут годы, утихнет боль и страдания его родных и близких, но память бессмертна. Пусть эта кровопролитная война, отголоски которой слышны и сегодня, воспринимается по-разному, но люди шли и погибали, выполняя приказ... И эта трагедия навсегда останется глубоким шрамом в памяти нашего народа, а память будет жить в сердцах людей и на мемориальных плитах.

К. СУЧКОВ

На снимке: мать, жена и сын В. Рыкова. Фото автора.

РЫКОВОЙ

ЕКАТЕРИНЕ ОСИФОВНЕ

УВАЖАЕМАЯ ЕКАТЕРИНА ИОСИФОВНА!

Правительство Демократической республики Афганистан, Министерство Обороны и Главное Политическое Управление Народных Вооруженных Сил ДРА выражают Вам глубокое соболезнование в связи с постигшим Вас великим горем - гибелью Вашего мужа подполковника Советской Армии РЫКОВА ВИКТОРА ИВАНОВИЧА.

Сообщая эту прискорбную весть мы искренне сочувствуем Вам, родным и близким и высказываем свои чувства восхищения глубокого уважения к светлой памяти Виктора Ивановича, его мужеству и настойчивости, с которыми он выполнял свой интернациональный долг по оказании помощи в обучении и воспитании солдат, сержантов и офицеров Народных Вооруженных Сил ДРА.

ПРЕМЬЕР МИНИСТР
МИНИСТР ИНОСТРАННЫХ ДЕЛ ДРА

ХАФИЗУЛА АМИН

МИНИСТР ОБОРОНЫ НАРОДНЫХ
ВООРУЖЕННЫХ СИЛ ДРА

ПОДПОЛКОВНИК АСЛАМ ВАТАНЖАР

НАЧАЛЬНИК ГЛАВНОГО ПОЛИТИЧЕСКОГО
УПРАВЛЕНИЯ НАРОДНЫХ ВООРУЖЕННЫХ СИЛ ДРА

МОХАМЕД ЗКБАЛЬ

خلق

محترمه یکاترینا اوسیفونا ریکوا

حکومت جمهوری دموکراتیک افغانستان / وزارت دفاع و ریاست عمومی امور سیاسی قوای مسلح خلق جمهوری دموکراتیک افغانستان با ارتباط غم تاثر اوری که نسبت شهادت شوهر شما دگرمن اتحاد شوروی ویکتور ایوانویچ برای تان عاید گردیده غم شریک می نمائیم

با اطلاع این خبر غم انگیز از ته قلب همدردی خویش را بشما وخویشاوندان شما اظهار نموده و وجد احساسات عمیق خویش را به خاطره تابناک ویکتور ایوانویچ که با شجاعت و متانت وظیفه انترناسیونالیستی خود را در تعلیم و تربیه سربازان / خورد غابـــطان افسران قوای مسلح خلق افغانستان انجام میداد ابراز می داریم

رئیس عمومی امور سیاسی قوای مسلح خلق افغانستان
« محمد اقبال »

وزیر دفاع جمهوری دموکراتیک افغانستان
دگرمن اسلم « وطن جار »

لومری وزیر و وزیر امور خارجه جمهوری دموکراتیک افغانستان
حفیظ الله « امین »

ПРЕЗИДИУМ ВЕРХОВНОГО СОВЕТА СССР
ПРЕЗИДІЯ ВЕРХОВНОЇ РАДИ СРСР
ПРЕЗІДЫУМ ВЯРХОЎНАГА САВЕТА СССР
СССР ОЛИЙ СОВЕТИНИНГ ПРЕЗИДИУМИ
СССР ЖОГАРЫ СОВЕТІНІҢ ПРЕЗИДИУМЫ
ԽՍՀՄ ՅՈՅԾՈՆՑ ՅՑՍՄՈՅՑՆ ՆՈՑՑՈՒՆ ՅՈՅՑՈՄՈՅՑՈՅՑՆ
ССРИ АЛИ СОВЕТИНИН РЯЈАСЭТ ЊЕЈЭТИ
TSRS AUKŠČIAUSIOSIOS TARYBOS PREZIDIUMAS
ПРЕЗИДИУМУЛ СОВЕТУЛУЙ СУПРЕМ АЛ УНИУНЙЙ РСС
PSRS AUGSTĀKĀS PADOMES PREZIDIJS
СССР ЖОГОРКУ СОВЕТИНИН ПРЕЗИДИУМУ
ПРЕЗИДИУМИ СОВЕТИ ОЛИИ СССР
ՍՍՀՄ ԵՐԳԱՅՆԱՑ ՍՈՎԵՏՆԵՐ ՆԱԽԱԳԱՀԱՐՈՒԹՅՈՒՆ
СССР ЕКАРЫ СОВЕТИНИҢ ПРЕЗИДИУМЫ
NSV LIIDU ÕLEMNÕUKOGU PREESIDIUM

СОЮЗ СОВЕТСКИХ СОЦИАЛИСТИЧЕСКИХ РЕСПУБЛИК

ВОИНУ-ИНТЕРНАЦИОНАЛИСТУ

ПРЕЗИДИУМ ВЕРХОВНОГО СОВЕТА СССР
ЗА МУЖЕСТВО И ВОИНСКУЮ ДОБЛЕСТЬ, ПРОЯВЛЕННЫЕ ПРИ ВЫПОЛНЕНИИ ИНТЕРНАЦИОНАЛЬНОГО ДОЛГА В РЕСПУБЛИКЕ АФГАНИСТАН,

УКАЗОМ от 28 декабря 1988 г. НАГРАДИЛ

РЫКОВА Виктора Ивановича

ГРАМОТОЙ ПРЕЗИДИУМА ВЕРХОВНОГО СОВЕТА СССР

ПРЕДСЕДАТЕЛЬ ПРЕЗИДИУМА ВЕРХОВНОГО СОВЕТА СССР М. Горбачев

СЕКРЕТАРЬ ПРЕЗИДИУМА ВЕРХОВНОГО СОВЕТА СССР

Москва, Кремль. 28 декабря 1988 г.



د افغانستان جمهوریت
РЕСПУБЛИКА АФГАНИСТАН
د افغانستان د جمهوري رئیس د ۱۳۶۷/۵/۱۵ نیټې د فرمان له مخې « انټرناسیونالست پوځي ته د افغانستان د منونکو ځلکولو ځواکونو د مدال د ځیستلو ویاړلری ·

В соответствии с Указом Президента Республики Афганистан от 15 мая 1988 г. награжден медалью „ВОИНУ-ИНТЕРНАЦИОНАЛИСТУ ОТ БЛАГОДАРНОГО АФГАНСКОГО НАРОДА“

د کورنۍ نوم Фамилия Рыков

نوم Имя Виктор

د پلار نوم Отчество Иванович

نمبر № 240

تاریخ Дата 23 января 1989







Пролетарии всех стран, соединяйтесь!

СОЮЗ СОВЕТСКИХ СОЦИАЛИСТИЧЕСКИХ РЕСПУБЛИК

ГРАМОТА

ВОИНУ-ИНТЕРНАЦИОНАЛИСТУ



СЛОВО К ВЕЧНОМУ ОГНЮ

Свет Вечного огня,
Жар вещего костра,
Тебе рассвет — родня.
Тебе заря — сестра.
Восстав из-под земли
В пороховом дыму,
Погибшие пришли
К подножью твоему.
Сквозь дальние огни,
Сквозь ржавые бинты
В упор глядят они,
Как полыхаешь ты.





Я думал о том,
Что навряд ли вернусь.
Но дума была не о смерти.
Ступлю на порог — оглянусь, обернусь:
Я с вами, ребята, поверьте.
Я о жизни своей промолчу:
Закат багровеет,
Как знамя полка,
И звездами небо пробито...
Вернуться домой невозможно, пока
Минувшее не позабыто

Виктор Глебов



САМОРОДОВ ЮРИЙ ПЕТРОВИЧ

(1947—1983)

Гвардии подполковник, командир мотострелкового батальона 371 гв. мсп 5 гв. мсд 40-й Армии. Афганистан

Русский. Родился в 1947 г. в селе Домбаровка Домбаровского района Оренбургской обл. в семье служащего. 10 кл. окончил в 1965 г.

31.08.1965 был призван в ВС СССР Сайрамским РВК Чимкентской обл. В 1969 г. окончил Ташкентское высшее военное общевойсковое командное училище. Женат, имеет сына и дочь.

С 9.07 1978 г. по 13.09.1980 г. проходил службу в Республике Мозамбик в качестве военного советника.

В республике Афганистан проходил службу дважды. При этом неоднократно участвовал в боевых операциях против мятежников, проявляя при этом высокие командирские качества, мужество и отвагу. Во время последней боевой операции тяжело заболел и умер в период боя 29.12.1983 г. (не выдержало сердце).

Похоронен на старом кладбище г. Майкопа Республики Адыгея.

Награжден орденом «Красная Звезда» (посмертно), а также другими медалями в соответствии со сроками прохождения воинской службы.

СЛУЖЕБНАЯ ХАРАКТЕРИСТИКА

На капитана САМОРОДОВА Юрия Петровича, командира мотострелкового батальона, 1947 года рождения, русского, члена КПСС, образование Ташкентское высшее общевойсковое училище в 1969 году
В Советской Армии с 1965 года. Личный номер Г-028669.

За время прохождения службы в части капитан САМОРОДОВ Юрий Петрович показал себя дисциплинированным, честным, трудолюбивым офицером. К исполнению служебных обязанностей относится добросовестно. Политически грамотный. В военном отношении подготовлен хорошо. Уставы Советской Армии, Наставления и руководящие документы знает Правильно выполняет их требования в практической работе В тактическом отношении подготовлен хорошо. Уверенно командует батальоном во всех видах боевых действий. В сложной обстановке ориентируется быстро, решения принимает качественные, добивается их своевременного исполнения, при этом проявляет самостоятельность и инициативу Систематически занимается над повышением политических и военно-технических знаний.

Занятия с офицерами проводит грамотно и на высоком методическом уровне.

На итоговой проверке за 1977 учебный год капитан САМОРОДОВ Ю П. по всем предметам боевой и политической подготовки имеет отличные и хорошие результаты. Техника батальона боеготовна, оценивается ХОРОШО.

В строевом отношении подтянут Физически здоров. Морально устойчив. Идеологически выдержан. Пользуется деловым авторитетом среди офицеров и личного состава части

Жена капитана САМОРОДОВА Ю. П. САМОРОДОВА Валентина Васильевна, 1950 г рождения, украинка, беспартийная, активно участвует в общественной жизни части. Является членом женсовета части, выступает в смотрах художественной самодеятельности.

Политически грамотная. Морально устойчивая.

ВЫВОД. Рекомендую капитана САМОРОДОВА Юрия Петровича вместе с женой в заграничную командировку в Народную Республику МОЗАМБИК в качестве специалиста при командире мотострелкового батальона.

КОМАНДИР ВОЙСКОВОЙ ЧАСТИ 74216
ПОДПОЛКОВНИК - /ЗАИЧЕНКО/

Войсковая часть 74216

[illegible] года.

СЛУЖЕБНАЯ ХАРАКТЕРИСТИКА

На майора САМОРОДОВА Юрия Петровича – командира мотострелкового батальона воинской части 69656, 1947 года рождения, русского, члена КПСС с 1969 г Образование общее – 10 классов в 1965 году, военное – Ташкентское ВОКУ в 1969 г
В Советской Армии с 20 8 1965 г
Личный номер Г-028669

За время прохождения службы в части майор САМОРОДОВ Ю зарекомендовал себя дисциплинированным, грамотным, исполнительным офицером. Имеет хорошую военную подготовку Политически грамотен. Постоянно работает над повышением своего идейно-теоретического уровня Принимает активное участие в общественной и политической жизни полка

Воинские уставы, Наставления и другие руководящие документы, а также свои обязанности знает хорошо и руководствуется их требованиями в практической работе В тактическом отношении подготовлен хорошо В сложной обстановке ориентируется уверенно, решения принимает грамотные и обоснованные

Хорошо знает технику и вооружение батальона Проводит большую работу по содержанию техники и вооружения в постоянной боевой готовности. Отлично стреляет из стрелкового оружия и водит бронетраспортер Специалист 2 класса. Все поставленные задачи выполняет четко и уверенно, проявляя настойчивость и инициативу На проверке за 1982 учебный год батальон оценен на «хорошо» Лично показал хорошие и отличные результаты.

В выполнении своего служебного долга является примером для всего личного состава части На деловую критику реагирует правильно Недостатки устраняет своевременно

Физически развит хорошо В строевом отношении подтянут Пользуется авторитетом в коллективе

ВЫВОД. «Занимаемой должности соответствует Достоин направления для прохождения дальнейшей службы в Турк-ВО (ДРА)»

Войсковая часть 69656

[illegible] 1983г.

АТТЕСТАЦИЯ

За период с октября 1980 г. по март 1982 г.

На майора САМОРОДОВА Юрия Петровича, командира мотострелкового
(воинское звание, фамилия, имя, отчество)
батальона 36 мотострелкового полка 9 мотострелковой дивизии име-
(должность, воинская часть, служебный номер)
ни Верховного Совета Грузинской ССР Р-028669

I. ТЕКСТ АТТЕСТАЦИИ

За время прохождения службы в полку майор Самородов Ю.П. зарекомендовал себя дисциплинированным, грамотным, исполнительным офицером. Имеет хорошую военную подготовку. Политически грамотен. Постоянно работает над повышением своего идейно-теоретического уровня. Принимает активное участие в общественной и политической жизни полка.

Воинские уставы, наставления и другие руководящие документы, а также свои обязанности знает хорошо и руководствуется их требованиями в практической работе. В тактическом отношении подготовлен хорошо. В сложной обстановке ориентируется, уверенно, решения принимает грамотные и обоснованные.

Хорошо знает технику и вооружение батальона. Проверил боевую работу по поддержанию их в постоянной боевой готовности. Уверенно стреляет из стрелкового оружия. Специалист 1-го класса. Все поставленные задачи выполняет в срок умело, проявляя настойчивость и инициативу.

В выполнении своего служебного долга является примером для всего личного состава части. На деловую критику реагирует правильно, недостатки устраняет своевременно. Весьма настойчив в достижении цели. Пользуется заслуженным авторитетом в коллективе.

На итоговой проверке за 1981 учебный год батальон оценен на "Хорошо". Умело показал хорошие и отличные результаты.

В строевом отношении подтянут, физически развит хорошо. В быту скромен. Состояние здоровья хорошее. Воинскому долгу и Советскому правительству предан.

Вывод: Занимаемой должности соответствует. Достоин выдвижения на должность заместителя командира мотострелкового полка.

Командир 36 мотострелкового полка
майор Сидоров
(должность, воинское звание, фамилия и подпись аттестующего)
30. марта 1982 г.





Этот мир без тебя
Неизменен и вечен —
Мир случайных разлук и нечаянных встреч,
Здесь ремни автоматов
Врезаются в плечи...
И звучит иностранная странная речь.
Этот мир без тебя —
После рейдов усталость,
Недописанных писем скупые слова.
Здесь в сердцах уживаются
Ярость и жалость.
И по-прежнему в душах надежда жива.

Игорь Морозов



ФЕДИН АНДРЕЙ ВЛАДИМИРОВИЧ

(1960—1981)

Рядовой. Гранатометчик войсковой части п/п 51863 40-й Армии. Афганистан

Русский. Родился в 1960 г. в г. Краснодаре. Холост.

В ВС СССР призван в мае 1979 г. Теучежским РВК Республики Адыгея.

В Республике Афганистан с 02.08.1979 г.

Принимал участие во многих боевых операциях, при этом проявлял солдатскую смекалку, стойкость и мужество.

При выполнении последнего боевого задания был тяжело ранен и 12.04.1981 г. от полученных ран умер.

Похоронен на кладбище пос. Яблоновского Тахтамукайского района Республики Адыгея.

Награжден орденом «Красная Звезда» (посмертно).

В поселке Яблоновском одна из улиц названа именем героя.





Никто не знает наперед,
Какую участь нам готовят,
И кто назад живым придет,
Кого в чужой земле зароют.

Ф. Мамедов



ХУАКО
РУСЛАН АСЛАНБЕЧЕВИЧ
(1966—1986)

Гвардии сержант. Водитель войсковой части п/п 44653 40-й Армии. Афганистан

Адыгеец. Родился в 1966 г. в ауле Пчегатлукай Теучежского района Республики Адыгея.

В ВС СССР призван 29.05.1984 г. Теучежским РВК Республики Адыгея.

В Республике Афганистан службу проходил с 01.08.1984 г. 12.05.1986 г. погиб при выполнении боевого задания в районе н. п. Жизыстны. Похоронен на кладбище аула Пчегатлукай Теучежского района Республики Адыгея. Награжден орденом «Красная Звезда» (посмертно).



Отныне навсегда в судьбе твоей
Не будет смены календарных дней –
Отмерены тебе иные сроки.
Но не в могильную сошел ты тишь –
Ты из страны бессмертья говоришь
Со всеми кто выходит в путь далекий.
Я слышу голос твой, и за тобой
Навстречу дню иду я, как на бой,
И проникаюсь мужеством орлиным.
Рождаются герои для того,
Чтоб силою примера своего
Нас увлекать к подоблачным вершинам.

Фазу АЛИЕВА





Сергей в ходе боя подорвался на мине.., отдавая последние силы, он до конца выполнил свой воинский долг, как воин-герой...

Он всегда был примером в службе и в быту, его любили и уважали товарищи.

Чуткий, отзывчивый, он готов был всегда прийти товарищам на помощь в любой обстановке боевой деятельности»

Командир войсковой части Чижиков
Начальник политотдела части Кузьменко



ЦАРЕГОРОДЦЕВ СЕРГЕЙ ПАВЛОВИЧ

(1964—1984)

Рядовой. Разведчик войсковой части п/п 44585 40-й Армии. Афганистан

Русский. Родился в 1964 г. в городе Небит-Даг Ашхабадской области, Туркменистан, в семье рабочего. В 1979 г. окончил 8 кл. СШ № 1 пос. Тульского Майкопского р-на Республики Адыгея. С 1979 по 1982 г. продолжил учебу в городе Истра Московской обл. в СГПТУ № 60. Один год проработал по специальности.

В ВС СССР призван в 02.10.1983 г. Истринским РВК Московской области.

30.04.1984 г. погиб в бою, выполняя боевое задание и интернациональный долг в Демократической Республике Афганистан.

Похоронен на кладбище поселка Тульского Майкопского района Республики Адыгея.

Награжден орденом «Красная Звезда» (посмертно) Указом Президиума Верховного Совета СССР от 20.05.1991 г. и медалью «Воину-интернационалисту от благодарного Афганского народа».

На здании СШ № 1 поселка Тульского, в которой учился Сергей, установлена мемориальная доска в память о герое. Женат, имеет дочь.





О ЦАРЕГОРОДЦЕВЕ СЕРГЕЕ ПАВЛОВИЧЕ РАССКАЗЫВАЕТ ЕГО МЛАДШИЙ БРАТ АЛЕКСАНДР

Когда я родился, Сереже было уже 5 лет. Мы жили тогда в поселке Тульском Майкопского района Адыгеи.

Папа с мамой работали, а Сережа, мой старший братишка нянчил, кормил и возился со мной. Он меня сильно любил. Я к нему тоже привязался и тоже его очень любил.

Кроме того, что Сережа следил за мной, он во всем помогал папе и маме по дому, конечно, когда он подрос. Его все любили. Он был очень ласковый, почитал старших. Он никогда не грубил старшим.

В школе учился хорошо, уважал учителей. У него было много школьных друзей. Он умел дружить и был очень подельчивым, не жадным, скромным.

Мой братишка был самым хорошим. Мы все его любили. Мы с ним были всегда вместе. Но вот он закончил 8 классов, уехал учиться в г. Истру в СГПТУ № 6, это в Московской области.



Мне и ему стало очень скучно. Закончив училище, он работал год там, где учился.

Потом он ушел в армию.

А потом его не стало.

Похоронили мы его в поселке Тульском.

Мой братишка — Сережа — награжден орденом Красной Звезды, Указ от 25.05.1991 г., и медалью «Воину-интернационалисту от благодарного Афганского народа». В школе, где он учился, установлена мемориальная доска. Мы все его помним.

Братишка Сергея — Александр,
2001 г.





Уважаемая Валентина Ивановна!

С глубоким прискорбием сообщаем Ваш, что Ваш сын Сергей, выполняя боевое задание, верный воинской присяге, погиб смертью храбрых, выполняя интернациональный долг в Демократической Республике Афганистан

30 апреля 1984 года при выполнении боевой задачи горячее сердце Сергея, верного сына Родины, перестало биться

Находясь в составе подразделения, которое оказывало помощь афганским подразделениям в борьбе с контрреволюционерами, Ваш сын Сергей в ходе боя подорвался на мине, установленной врагами афганского народа отдавая последние силы, он до конца выполнил свой воинский долг как воин-герой, как комсомолец

Он тяжелых ран Сергей скончался Он всегда был примером в службе и быту его любили и уважали товарищи

Чуткий, отзывчивый, он готов был всегда прийти товарищам на помощь в любой обстановке боевой деятельности

Память о Вашем сыне Сергее вечно будет жить в наших сердцах

Примите наши соболезнования по поводу гибели дорогого Вам человека, Сергея, Вашего сына

С уважением к Вам

КОМАНДИР ВОЙСКОВОЙ ЧАСТИ ПОЛЕВАЯ ПОЧТА 44585
= ЧИЖИКОВ

НАЧАЛЬНИК ПОЛИТИЧЕСКОГО ОТДЕЛА ЧАСТИ
= КУЗЬМЕНКО

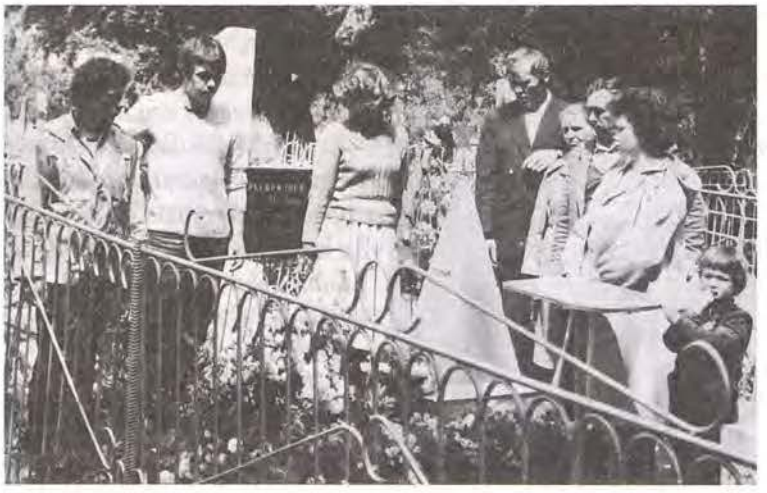



Память, память, за собой позови
В те далекие, промчавшиеся дни.
Ты друзей моих ушедших оживи,
А друзьям живущим — молодость верни.



«...Я раньше за временем не наблюдал, а теперь, мама, я дни считаю.

А они почему-то все длиннее и длиннее становятся...

Мама, тебе кажется, что я скоро приду?..

Мне тоже иногда так кажется, но мы ведь невезучие... Вряд ли скоро вырвемся отсюда...

И все же, за меня не волнуйся, ведь когда-то буду дома..!

Ваш Костя»

Из письма Кости родителям



ЧЕРНОШТАНОВ КОНСТАНТИН НИКОЛАЕВИЧ

(1967—1988)

Рядовой. Старший водитель войсковой части п/п 51863-«С» 40-й Армии. Афганистан

Русский. Родился в 1967 г. в г. Навои Республики Узбекистан в семье рабочего. В 1982 г. окончил 8 кл. СШ № 14 г. Навои. В этом же году поступил, а в 1986 г. успешно окончил Навойский промышленный техникум, получил специальность техника по ремонту автомобилей.

В ВС СССР призван в 1986 г. Навойским ГВК.

02.12.1988 г. погиб в бою при выполнении боевой задачи в районе г. Гульбахор Республики Афганистан.

Похоронен на кладбище города Навои, Узбекистан.

Награжден медалью «За отвагу» Указом Президиума Верховного Совета СССР от 07.09.1988 г.

Сообщаем Вам сведения о нашем сыне.

Черноштанов Константин Николаевич родился в г. Навои Рес. Узбекистан

20 сентября 1967 года

Национальность-русский, в семье рабочих.

В 1974 г. пошёл учиться в 1 класс школы № 14 г. Навои. Как многие дети стремился пробовать себя во многом — играл на трубе, занимался спортом. Но мечта его детства — стать шофёром, как папа, определила его судьбу. Закончив успешно 8 классов в 1982 г. Костя поступил в Навоийский промышл. техникум на отделение ТОРА (тех. осмотр и ремонт автомобилей)

У Кости всегда были хорошие друзья, которые часто бывали дома, с ними он был готов поделиться всем. А когда жили на практике, в общежитие, то готовил очень не плохой обед. С большим вниманием и уважением относился к девочке, повзрослев не стеснялся обнять маму. Он очень любил свою семью, семейные традиции, любил свой город, родных людей.

В 1982 году так же успешно закончил учёбу в техникуме и сразу пошел работать по распределению.

24 октября 1986 г. Навоийским городским военным комиссариатом призван в армию. Вскоре пришло письмо из учебной части г. Термеза, а 1 февраля его отправили в Афганистан. Писали мы ему по адресу: Полевая почта 86991 „Ф" Руха, а с июля 1987 г. 51863 „С" 1 г. Рульбахор. Костя письма писал регулярно, о службу свою описывал как простую работу, что занимается простыми перевозками на своей машине. О том, что в порядке очередности их отправляли в горы на месяц „на точку" мы узнали потом от ребят. В августе 88 года его назначили старшим водителем. Все последние письма пронизаны мыслью о возвращении домой.

Указом Президиума Верховного Совета СССР от 7 сентября 1988 г. награжден медалью „За Отвагу" К № 823352. Из воспоминаний сослуживца мы узнали, что на своей машине Костя спас своих товарищей.

Погиб Костя 2 декабря 1988 г.

Похоронен на кладбище г. Навои.

На все даты: 9 мая 15 февраля и т.д. у его могилы ребята афганцы, его имя носит наш внук и сын его товарища.

Спасибо Вам за то что напишите о Косте, не смотря на то что призывался не из Республики Адыгея. Но отец Кости родился и вырос здесь и сейчас проживает в Адыгее.

Мы отправляем вырезки из газеты где напечатаны воспоминания о Косте и отрывки из его писем, фотографии.

Вечная память о нем в наших сердцах.

С уважением, Черноштанова Алефтина Федоровна,

(от имени родителей написано сестрой.)









Печальная дата

27 декабря 1979 года началась операция «Шторм», известная как взятие дворца Амина:..

Девять лет, один месяц и двадцать один день воины, когда войска бывшего Союза находились на территории ДРА...

Более 15 тысяч солдат и офицеров погибли при «выполнении интернационального долга». Одного из них — Константина Черноштанова вы видите на снимке, который был сделан в Афганистане, в городе Гульбахор, незадолго до его смерти...

На переднем плане солдаты минометной батареи, а первый слева — навоиец Константин Черноштанов.

АФГАНСКИЕ ВСТРЕЧИ

Что я могу сказать о Косте? Он всегда был спокойный, степенный. Но грустный. Никогда не видел его пьяным, хотя, бывало, другие ребята баловались... Несмотря на то, что считался старослужащим, голоса на молодых не повышал. До «Афгана» он успешно закончил Навоийский промышленный техникум и получил специальность механика-водителя. Хорошо разбирался в технике и помогал ребятам. Когда бы я ни пришел, Костя был в окружении друзей. В сентябре восемьдесят восьмого года его наградили медалью «За отвагу». Мне рассказывали, как он на своей машине ГАЗ-66 спас ребят.

Обстрелы «духов» все продолжались, и как-то минный осколок достал и меня. Увезли сразу же в Баграмский медсанбат, а когда вернулся после лечения, земляки мои — Дима и Костя, радостно так встретили, говорят, очень волновались за меня.

Это была одна из последних встреч.

...Когда сообщили, что Костя Черноштанов погиб, я долго не верил...

Виталий БУЮКОВ



ИЗ ПИСЕМ ДОМОЙ

«Здравствуйте, дорогие мои родные! У меня все нормально. Служба идет. Когда только конец ей будет, один аллах знает. Слухов по поводу вывода наших войск много. То говорят, в ноябре уволят, то ....., весь вывод будем ждать. То вообще, слышим — нечего ждать... Я раньше за временем не наблюдал, а теперь дни считаю. А они почему-то все длиннее и длинее становятся. Наверное, лучше не считать, так быстрее время летит...»

«...Мама, тебе кажется, что я скоро приеду? Мне тоже иногда так кажется, но мы — невезучие. Вряд ли скоро вырвемся отсюда... Я писал, что слухов много разных, а от них аж не по себе становится... За меня не волнуйтесь, ведь когда-то буду дома... Ваш Костя».

«Меня наградили медалью «За отвагу» и назначили старшим водителем. На вывод поеду на своей машине. Я надеялся хоть на папин день рождения (22 ноября) домой попасть, но, видно, не придется... Мой «дембель» опять откладывается на неопределенное время... Передавайте приветы всем родным и знакомым. Ваш Костя».

(Отрывки из писем родителям Константина Черноштанова).
Год 1988-й


Награжден медалью
„За Отвагу"
Указом Президиума Верховного Совета СССР
7 сентября 1988 г.
1 10 1988 г.
Черноштанов (фамилия)
Константин (имя)
Николаевич (отчество)
К № 823352

ПИСЬМО К МАТЕРИ

Здравствуй, Мама!
Я опять пишу письмо.
Здравствуй, Мама!
Все как прежде хорошо,
Все нормально, светит солнце.
Над горой встает туман.
Знаешь, Мама, здесь не страшно,
Просто здесь Афганистан.
Как там наши? Я во сне всех видел вас.
Как сестренка? Перешла-ль в четвертый класс?
Ты бы, Мама, Ольгу в гости
К нам почаще бы звала
И скажи ей, что вернусь я,
Чтоб она меня ждала.
Мать читает, а в глазах стоит туман.
Мать читает, все здесь правда, что — обман.
Мать не в силах оторваться от могильного холма —
Сын в земле, а на ладони — листик этого письма.
Мать не в силах оторваться от могильного холма.
Сын в земле, а на ладони — орден «Красная Звезда».
Лишь вчера с соседним ветром
Горе стукнуло в окно,
А сегодня, на рассвете,
Почтальон принес письмо.
В нем живой он, он смеется
И так хочет долго жить.
Здравствуй, Мама! Здравствуй, Вечность...
Мы не в праве их забыть.
Здравствуй, Мама...



НИКТО НЕ ХОТЕЛ УМИРАТЬ

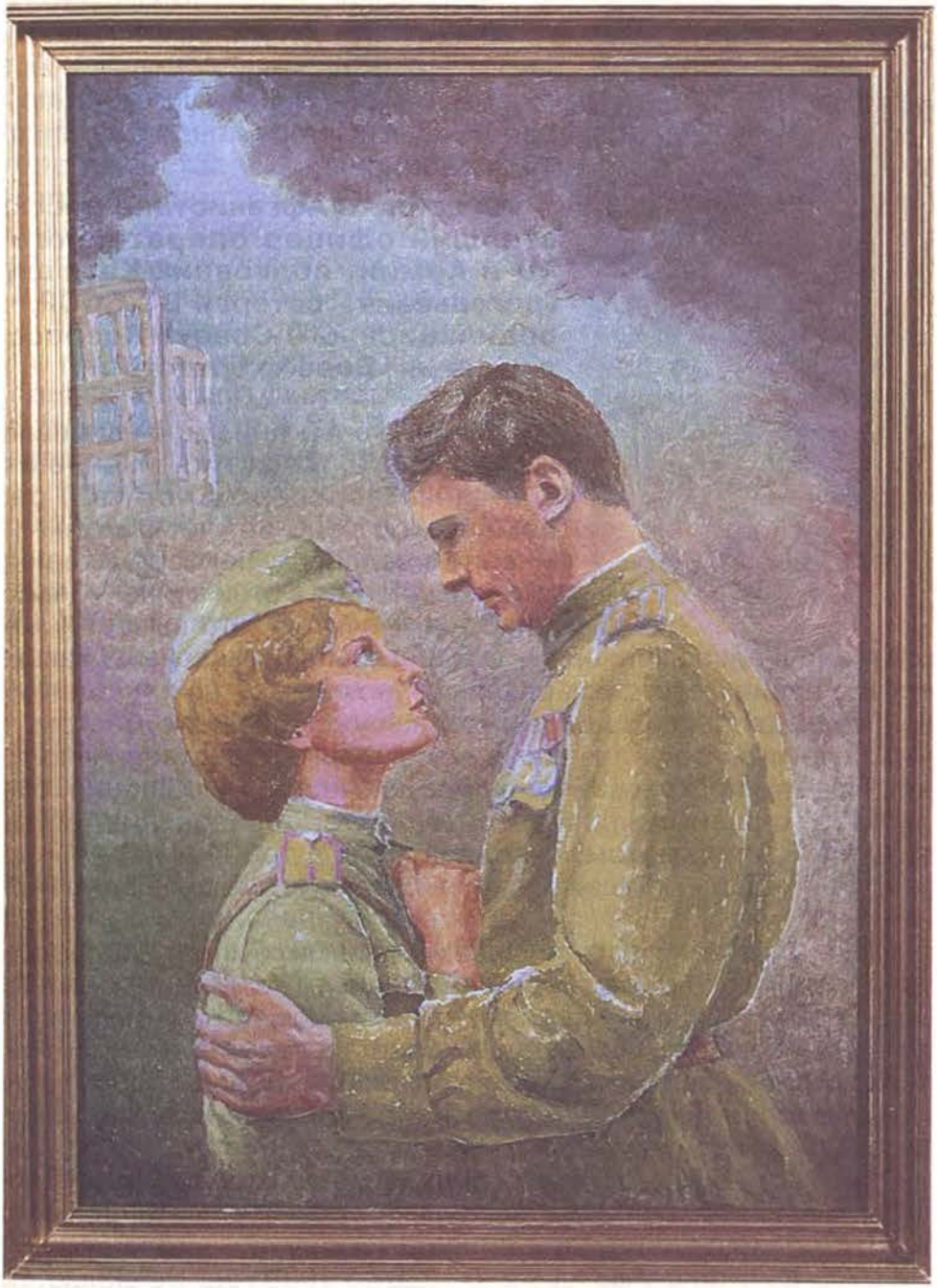

«...храни тебя БОГ»

фото с рис. Т. А. ПАНТЕЛЕЕВОЙ
г. Майкоп



«Мне нельзя умирать...
У моей мамы, кроме меня,
никого нет!»

О войне в Афганистане рассказывает старший офицер оперативного отдела 40-й Армии, полковник Катюшин Юрий Григорьевич, ветеран ВС СССР, член Координационного Совета Всероссийского движения «Боевое братство».

О войне в Афганистане написано уже довольно много. Зачастую, мнение авторов, в т. ч. фильмов, очерков, статей, рассказов, романов об этой войне, с моим мнением, мнением человека, непосредственно принимавшего участие в этой войне,— не совпадает.

Однако считаю, что вынесенные из этой войны впечатления, воспоминания — обязаны быть услышаны. В каких-то деталях эти воспоминания могут быть различны, но сама суть их — эдентична.

Для любого читателя само слово «война» уже говорит о многом. Но здесь необходимо заметить, что война, как одна из форм общественно-политического действия, имеет и прогресс. Это, в первую очередь,— общение, обмен мнениями с людьми, с разным уровнем интеллекта, образования, воспитания и вероисповедания, но при этом, находящимися с тобой в непосредственной близости с чертой, разделяющей жизнь и смерть. А смерть людей и ровняет, и роднит...

Как правило, второй вопрос, задаваемый всеми, был: откуда родом? Очень важно было определить, не земляк ли? Как родные, что пишут? А уже затем шла обыкновенная беседа. Обмен мнениями с человеком, в том числе и с тем, кого впервые уведел и которого по жизни, скорее всего, уже не встретишь,— для житейской мудрости давали самый крепкий кирпич. Больше всего запомнились те слова, то мнение, которое было противоположно твоему мнению, но было классно высказано или доказано.

Порой, там, на войне, чтобы от собеседника услышать характеристику ей, проклятущей,— приходилось даже несколько провоцировать своего собеседника. Ведь там мы жили войной, мы жили ее законами.

В войне в Афганистане участвовал с 1986 по 1989 год. Не скрою, несколько моих личных выводов и характеристик за долгие-долгие годы войны, с одним отпуском домой, изменились. И уже, по прошествии стольких лет, после выво-

да войск из Афганистана,— знаю, что неизменными остались только первые впечатления о войне.

Не нужно было иметь семь пядей во лбу, чтобы с момента прибытия к новому месту службы, на войну, понять, что война в Афганистане является гражданской войной. А если Ограниченный Контингент советских войск введен в Афганистан с целью стабилизации обстановки в этой стране, то ведь стабилизация явной поддержкой одной из воюющих сторон — не делается. Кроме того, для другой стороны состав Ограниченного Контингента — явные враги! А кто в стране, в которой идет гражданская война, смог бы и сможет разделить граждан на воюющие стороны?

Именно поэтому, у советских войск были стабильные враги, а также те граждане Афганистана, которым тоже веры не было.

О самих афганцах, как о людях, у меня осталось и остается самое хорошее чувство. Это люди-труженики. Труженики все: батраки, работающие за лепешку и чай, и деловые люди, у которых, к примеру, ежедневный товарооборот составлял 25 тысяч доларов США. Встречал и воришек, с отрезанным ухом или ушами, и воров, с отрубленной правой рукой.

Но всех граждан страны роднила их морально-нравственная обученность, они все были людьми верующими. Да, Создатель, Господь Бог — един, а вот вера разная. Уже тогда, на войне, многие знали, понимали и осознавали, что армия из Афганистана с почестями — не выйдет, и только потому, что с каждым днем войны армия наживала себе только врагов, ибо она, в основном, несла только смерь и разрушения. Мы, возможно, не все это понимали, но верность долгу и Присяге, верность стране и Родине, которая нас туда послала — обязывала честно и добросовестно исполнять свой служебный и гражданский долг. И даже сейчас я не отказываюсь от своих слов, потому как, все понимая,— другое, всякое противное высказанному своему же мнению, иначе, как предательство,— не назову.

Война — это кровь и пот, это постоянная жажда, это тяжелейший физический и умственный труд в экстремальных климатических условиях. В этих условиях, как никогда, более солдату нужен ты — офицер, человек старше его по возрасту и служебному положению. Знал, что именно в моей личной стойкости, самообладании и старшебратском отношении к солдату,— кроется основной фактор успеха в выполнении задачи.

Страшна на войне бесшабашная, необдуманная и самонеконтролируемая удаль. Скорее дурь и блажь, основанная на пренебрежительном отношении к противнику. Война — не охота, это — вооруженная борьба с таким же, как и ты, человеком. Даже если и малообразованным, но — человеком, умеющим, как и ты, думать и анализировать. Уничтожение врага оружием — только вторично, первично — уничтожение врага умом.

Мне доподлинно не известно, говорил ли профессор Сахаров А. Д. о том, что наши войска в Афганистане бросают в бою своих убитых и раненых. Но то что лично читал в Канадской газете «Газетт» его слова — факт. Имено этот факт мне хочется осветить одним примером.

В одном бою, на высотке, у меня остался отрезанным расчет АГС-17 «Пламя». В расчете один человек ранен, а второй — погиб. Мною были предприняты действия, чтобы отбить этот расчет. При этом у меня были потери: 3 человека убитыми и семь ранено, а расчет — отбит. После боя, в течение трех суток, мною давались объяснения сотрудникам особого отдела, что решение мое было правильным и оправданным, и что в тех условиях ничего другого предпринять было невозможно. Сейчас на особистов я не в обиде. Работа у них такая, да и война в Чечне продемонстрировала необходимость такой работы.

А вот сейчас посмотреть, как и тогда, на это событие с другой стороны, а именно: если бы сегодня не был отбит этот расчет, то завтра занять выгодную господствующую фланговую высотку у меня бы просто было некому — это первое, второе — подчиненные видели, что всеми своими подчиненными я дорожу, а третье: как мне объяснить матерям погибших, почему они потеряли своих сыновей? И вот если на первое и второе у меня ответы были и есть, то на третье — до настоящего времени ответа не нахожу.

С 28 ноября 1986 года третьим тостом всегда поминаю начальника разведки артиллерийского дивизиона, суворовца, выпускника Одесского артиллерийского училища, старшего лейтенанта Просвирина Петра Петровича. Согласно служебным обязанностям, он был обязан вести корректировку артиллерийского огня. Он получил ранение, смертельное ранение снайпера под мышку. Дооперационную подготовку раненого делал я, и побрил, и протер йодом. Он не жаловался на боль, не говорил что жить хочет, а умирать не хочет. Вертушка опоздала, по погоде, на полтора—два часа. Он мне говорил: «Григорич, мне нельзя умирать, мне просто нельзя этого делать. У моей мамы, кроме меня, никого нет. Да и у меня, кроме мамы, еще никого нет».

Уверен, что Афганистан перестанет болеть в моей душе только с моей смертью.





ВОСПОМИНАНИЯ ЧИНАЗИРОВА АСЛАНА ИСМАИЛОВИЧА, ВОЕННОГО СОВЕТНИКА В ДРА

Первого января 1980 года на КШУ 295 дивизии ЗАКВО нам зачитали приказ Министерства Обороны о развертывании 40 армии Туркестанского Военного округа и ввода ее в Демократическую Республику Афганистан.

В этот же день, неожиданно для меня, мне был вручен пакет, в котором предписывалось мне явиться в Москву в 10-е управление в гражданской форме одежды.



5-го января 1980 г. я сдал ракетный дивизион и прибыл в Москву, где стало известно, что меня направляют в ДРА военным советником при начальнике артиллерии 50-го полка 18-й пехотной дивизии г. Мозари-Шариф, провинция Балх.



С 6—12 января с нами проводили занятия, изучали страну, построение своей работы с подсоветными.

13-го января 1980 г. мы приземлились в аэропорту г. Кабула. В штабе военных советников нас распределили по дивизиям.

По прибытии в 18-ю пехотную дивизию военный советник командира дивизии подполковник Вожаченко представил меня командиру дивизии и начальнику артиллерии 50-го полка.

Афганистан условно был разделен на 8 зон, 8-я зона — провинция Балх, считалась наиболее спокойной, и 18-я дивизия занималась боевой подготовкой. Имея переводчика и переведенные наши уставы на афганский язык, мне удавалось на достаточно хорошем уровне проводить занятия со своими подсоветными и подразделениями артиллерии 50-го полка.



Но со временем обстановка накалялась, и провинция, которая считалась более спокойной, перестала быть таковой. Гульбеддин (8-я зона его ответственности) активизировал свои действия на севере Афганистана.

В основном, зона ответственности и боевых действий 18-й пехотной дивизии была в Маймоне, ущелье Тошкурган, Самонган, ущелье Мармон, Шодиян, Зари, Боград. Боевые действия 50-й полк, советник командир полка подполковник Азеев, в основном, проводил самостоятельно в очень сложных горных условиях, тактически грамотно и смело.

В своей памяти я зафиксировал многие моменты успехов и неудач при проведении боевых действий, но **войну в Афганистане проигранной не считаю, как это преподносят средства массовой информации. Да и, по-моему, выигрывать войну мы не собирались.** И ни Афганская, и ни Советская армии в полной мере не использовали своей мощи, да такой цели и не ставилось. Главная задача — выполнение своего интернационального долга.





МАМЕДОВ ФАЗИЛЬ ЭНВЕРОВИЧ,

подполковник, заместитель командира артдивизиона по вооружению 56-й гвардейской отдельной десантно-штурмовой бригады 40-й Армии. Службу в Афганистане проходил с 20.02.1984 г. по 01.03.1986 г. Ветеран ВС РФ. Заместитель председателя правления Адыгейского республиканского координационного совета общественных организаций ветеранов Афганистана и других боевых действий

Спустя несколько дней после ввода советских войск в Демократическую Республику Афганистан, я написал рапорт о готовности убыть в эту страну для оказания интернациональной военной помощи. Однако вышестоящее командование на мой рапорт отреагировало только в феврале 1984 года.

Меня вызвали в отдел кадров соединения. Состоялась по-военному короткая беседа, итогом которой было предложено пройти медицинскую комиссию на предмет годности прохождения дальнейшей службы в стране со сложными климатическими условиями. Врачи признали меня годным для такой службы, и 13 февраля 1984 г. я — заместитель командира танкового батальона по вооружению 391-го танкового полка 9-й мотострелковой дивизии (г. Майкоп) — убыл в штаб СКВО (г. Ростов-на-Дону) для получения инструктажа и предписания для убытия в штаб ТУРКВО (г. Ташкент).

В штабе СКВО я также узнал, что буду служить теперь в десантных войсках.

По прибытию в штаб ТУРКВО мне объявили, что я назначен на должность заместителя командира артдивизиона по вооружению 56-й гвардейской отдельной десантно-штурмовой бригады. А 20 февраля 1984 г. я прибыл в Афганистан.



Лагерь п. Гардез. Ноябрь,1984 г.



Обстановка в Афганистане к тому времени была напряженной: бандформирования активизировали свои действия, через Пакистан получили новых военспецов из учебных центров третьих стран, они получили также самое современное оружие по различным каналам.

Наиболее сильными антиправительственными группировками были бандформирования, которыми командовали Гульбеддин Хекматияр и Ахмед Шах Масуд.

Перед 56 ОДШБр стояла боевая задача: охранять Гардезский гарнизон в провинции Пактия, проводить и сопровождать колонны своих и афганских войск, оказывать помощь мирному населению провинций Пактия и Пактика, а также частям, расположенным на границе с Пакистаном, реализация разведданных по уничтожению караванов с оружием, наркотиками, следующих из Пакистана для бандформирований в Афганистане.



Во всех этих боевых операциях участвовала наша бригада в тесном взаимодействии с другими частями 40-й общевойсковой армии.

Весь личный состав бригады и нашего артдивизиона с высоким чувством ответственности, патриотизма и интернационального долга стремились выполнить поставленную боевую задачу, проявляя стойкость, мужество, отвагу и героизм.



Одним из первых звание Героя Советского Союза было присвоено капитану Сергею Козлову из нашей бригады.

Первый орден Боевого Красного Знамени был вручен командиру нашей бригады полковнику Чижикову Виктору Матвеевичу.

Мужество и отвага большинства личного состава нашего артдивизиона были отмечены различными боевыми наградами. Особо хочется отметить смелость и отвагу сержанта Колесникова Владимира, рядового Нурачева,



Пришлось и мне неоднократно участвовать в боевых операциях. Был ранен и контужен. Награжден орденом «За службу Родине в ВС СССР» III степени.



Нежинова Сергея; Мысника Сергея, старшего лейтенанта Дятлова Сергея, замполита дивизиона Ценцеря С. И. и многих других.

Вместе со мной в Афганистан убыл однополчанин по Майкопской 9-й мотострелковой дивизии сапер капитан Карпец Николай, который геройски погиб в одной из боевых операций. Он также награжден орденом «Красная Звезда» (посмертно).



Службу в Афгане закончил 01.03.1986 г. по замене и направлен для дальнейшего прохождения службы в одну из частей Южной группы войск.

Из ВС СССР уволен в 1989 г. по болезни и выслуге лет.

Находясь в запасе, постоянно участвую в общественной жизни частей Майкопского гарнизона, занимаюсь военно-патриотическим воспитанием школьников и молодежи республики.

Прошло немало времени после тех событий, но я никогда не забуду того, что пришлось пережить и преодолеть в период службы в Афганистане. Нас в Афганистан посылали за-





щищать южные рубежи нашей Родины — СССР. Тогда так было надо. И мы с честью выполнили свой воинский долг, хотя и с немалыми потерями.

Но жертвы были не напрасны. Жаль всех, кто пал в бою или погиб при исполнении своих служебных обязанностей. Мы будем всегда помнить о них. Сооружение памятников, мемориала «Родник Солдатский», а также написание Книги Памяти Республики Адыгея — есть прямое свидетельство того, что павших мы не забыли и не забудем.

Всем, кто не вернулся, я посвящаю одно из моих стихов, написанных в период службы в Афганистане.

ТРЕТИЙ ТОСТ

Мы лишены с тобою, брат,
Семьи, уюта, ласки –
Нам душу греет автомат,
Бронежилет и каска.

Нам некрологов не напишут
И очень трудно то познать,
Как перед смертью воин дышит
И, что убитых не поднять.

Придут в дома плохие вести,
(но не виновен в этом Бог):
Лети на Родину «Груз-200» –
«Он с честью выполнил свой долг».

На этих могилах не ставят кресты,
В церквях не поются псалмы –

Ружейный салют, да живые цветы
От близких, родных и знакомых.

Пока мы живыми все будем,
Какой бы не заняли пост –
Мы Вас никогда не забудем,
И выпьем за вас третий тост.

Ф. МАМЕДОВ,
Гардез-Баграм, 1985 г.

Июль 1993 г. Шурави В. ШЕСТАЧЕНКО

ИЗ ДОСЬЕ «ШУРАВИ»

Прапорщик Вячеслав Евгеньевич Сиротинов. Родился 14 февраля 1953 года в городе Белореченске, что на Кубани. Выполнял интернациональный долг в Афганистане. Трижды ранен. Только в одной из операций лично эвакуировал с поля боя 24 тяжелораненых военнослужащих и их оружие. Награжден орденом Красной Звезды и медалью «За отвагу».

Сын фронтовика. Его отец, Евгений Кондратьевич, был противотанкистом. Трижды ранен. Кавалер ордена Отечественной войны I и II степеней, двух орденов Красной Звезды, двух медалей «За отвагу», медалей «За освобождение Кавказа» и «За победу над Германией».

В КОНЦЕ 1979 года предложили ехать на Кубу. Но этому не суждено было осуществиться. В связи с известными афганскими событиями на базе нашей части начал срочно формироваться военный госпиталь, в состав которого вошел и я, как фельдшер-анестезиолог. Погрузились в эшелон и в конце декабря направились в Кушку.

А уже в начале февраля, совершив марш своим ходом, прибыли под Кандагар. Сначала работы по развертыванию полевого госпиталя захлестнули нас с головой. А вскоре медперсонал приступил к своим непосредственным обязанностям. Случилось это двадцать седьмого апреля, когда горно-стрелковая бригада вышла в первый рейд по маршруту Кандагар — Дилорам — Фарах — Гиришк. Дата эта врезалась в память еще и потому, что на нее как раз пришелся день афганской революции. Прочесывали зеленые зоны, где расположились базы душманов. А к вечеру «вертушки» уже стали доставлять первых раненых и трупы. Зрелище, конечно, было удручающее: обгоревшие лица, у одного оторвана рука, у другого — нога.

Полевой лазарет был рассчитан на пятьдесят коек, а уже скопилось около восьмидесяти военнослужащих, получивших ранения различной степени тяжести. Никто не ожидал такого потока раненых. Появилась растерянность: как справиться с таким объемом работы? Ведь состав медперсонала сравнительно небольшой. Требовалось срочное переливание крови, а заготовлено ее было мало. Но замешательство длилось недолго. Справились с первым стрессом, и все, как говорится, стало на свои места.

В начале января 1981 года стали доукомплектовывать батальонные медицинские пункты. Я попал в 1-й МСБ, которым командовал майор Петр Григорьевич Левченко. Комдивом в то время был Борис Всеволодович Громов. С этим батальоном и связано все дальнейшее мое пребывание в Афганистане. Личный состав МСБ выполнял различные боевые задания. Сопровождали и колонны с грузами, ходили и на прочесывание «зеленки», и в разведку.

ОБЫЧНО в «полевой» состав медперсонала, кроме меня, входило еще трое санинструкторов. Как сейчас их вижу. Это узбек сержант Суюн Султанов, азербайджанец Ильдар Гусейнов, русские — сержант Юрий Аникин и механик-водитель рядовой Юрий Юрьев. Подчиненными был доволен: свое дело они знали, от взрывов и выстрелов не шарахались. В нашем распоряжении находился гусеничный транспортер медицинский универсальный. Но это, как говорится, одно лишь название. Вооружения на нем никакого. Рассчитан был на перевозку только четырех раненых. Из-за отсутствия амортизаторов тряска такая, что чувствуешь себя как на телеге. Конечно, транспортировать на нем тяжело раненных было нельзя. Выручали боевые машины пехоты.

Весной 1981 года колонной пошли на Чахчаран, а оттуда в провинцию Тулак, которую блокировали душманы. Везли населению продовольствие, вещимущество, в коих оно так нуждалось. Когда по серпантину горной дороги втянулись в ущелье, неожи-

данно впереди раздался мощный взрыв: на самом узком месте душманы организовали завал и начали обстреливать колонну. Пришлось вступить в бой. Появились первые раненые. Вытаскивали контуженных водителей из горящих машин, оказывали им медпомощь. А в это время под прикрытием огня первая группа разбирала завал. В тот раз, в принципе, все обошлось: из засады мы вырвались, серьезных потерь с нашей стороны не было. Груз доставили по месту назначения. Чем еще запомнился тот эпизод? Не могу без волнения говорить не только о стойкости, но и выносливости, терпеливости наших воинов, их сердобольном отношении к другим. Судите сами: человек ранен, но не просит помощи, более того, сам пытается хоть чем-то помочь тяжелораненому товарищу. Был такой момент: двое солдат раненых приволокли на плащ-накидке и укрыли в валунах техника роты прапорщика Анатолия Шаймарданова, получившего ранение в живот и обе руки. Ребята и сами потеряли много крови, но первыми их словами были: доктор, сначало осмотрите его, а мы уже как-нибудь. Жизнь прапорщика Шаймарданова была спасена.

В апреле 1981 года наш 1-й МСБ сменил десантно-штурмовой батальон под Чахчараном, заняв его боевые позиции. Этот район был наиболее «горячей точкой» в связи с тем, что банд-формирования постоянно пытались проникнуть в город.

Они сеяли ужас среди населения. Особенная жесткость проявлялась душманами к тем, кто сочувственно относился к «шурави», помогал нам, стоял за народную власть. «Духи» зверски убивали членов семей тех, кто отстаивал завоевания афганской революции.

На усилении нашего батальона находились 4 боевых вертолета, артбатарея и танковый взвод. На расстоянии зрительной связи выставляли посты охранения в составе БМП и отделения. Стычки с «духами» происходили постоянно. Трудно было «нащупать» их базы, месторасположение. С этой целью и была выслана разведгруппа под командованием старшего лейтенанта Юсупова. Но не успела она отойти от лагеря на несколько километров, как попала в засаду. Душманы лезли нагло со всех сторон, видя, что солдат всего десять человек. В первые же минуты был убит старший лейтенант Юсупов. Командование группой взял на себя сержант Валерий Логинов, организовал круговую оборону.

Наблюдательные посты, услышав перестрелку, доложили об этом в штаб батальона. В составе роты мы вышли на выручку разведгруппы. Скалистая местность и нагромождение валунов не позволяли продвигаться на БМП. Поэтому прорываться к нашим решили пешим порядком. «Вертушки», обнаружив «духов», обработали их огнем НУРСов. А мотострелки уже вели стрельбу на ходу по направлению, указанному вертолетчиками. И все же, как мы ни спешили, помощь запоздала. Когда, отбросив душманов, дошли до места, где вела бой разведгруппа, то увидели ужасную картину. В живых не застали ни одного человека. И почти у всех отрублены руки, выколоты глаза, вырезаны на груди звезды, вспороты животы, отсечены уши и носы! Это могли сделать только изуверы. И еще что бросилось сразу в глаза: у каждого убитого в руке был зажат штык-нож или магазин от автомата. Когда кончились патроны, воины схватились с «духами» врукопашную. Но своих душманы оттащили волоком с собой, а тем, кого не успели, отрезали головы (чтобы не фотографировали).

До сих пор перед глазами та страшная картина...

Стоял знойный июль, когда наше подразделение получило боевую задачу по прочесыванию провинции Хакимула. Об этом просил лично губернатор Чахчарана, мол, на близлежащие кишлаки душманы часто делают налеты, уводят женщин, убивают мужчин, угоняют скот. Как не откликнуться на такую просьбу?

Был составлен боевой расчет. Местность, где нам предстояло действовать, была гористой. Прибыв на район, мы разделились на три группы. Первая рота должна была идти по левому хребту, вторая — по правому. А мы — по дну ущелья, за нами – артбатарея. В нашу группу входили начальник штаба батальона капитан Барбашов, начальник связи, авианаводчик, командир пулеметного взвода прапорщик Дениченко, командиры огневых взводов старшие лейтенанты Клубань, Калинин и двадцать солдат и сержантов. Продвигались пешим порядком: каменные россыпи не позволяли пройти БМП. Вскоре показались дувалы одного из кишлаков. И вдруг из-за них ударила пулеметная очередь. Капитан Барбашов и еще трое солдат были ранены. Я оказал им первую медпомощь. А бой разгорался. Роты, шедшие по гребням хребтов, остались где-то далеко позади. В данный момент рассчитывать на их помощь не приходилось. По стрельбе со всех сторон мы поняли, что находимся в огневом мешке. Появились первые потери: были убиты старший лейтенант Калинин, начальник связи батальона и авианаводчик. Многие получили различной степени ранения. Не были задеты лишь Дениченко, Клубань и я. Ситуация почти безвыходная, но что-то нужно было предпринять. Окопались, чтобы вести круговую оборону. По связи дали артбатарейцам координаты кишлака, откуда велся наиболее интенсивный огонь. Орудия с закрытых позиций произвели залп. Но больше нам ничем не могли помочь. От своих мы были полностью отрезаны. В связи с этим пришлось дать артиллеристам «отбой», чтобы не попасть под разрывы своих же снарядов. Послали за подмогой рядового Петра Лавра, чтобы он нашел наших и привел их назад по тому же пути, по которому мы шли. Его вылазку прикрыли огнем. Он скрылся за валунами, и с тех пор мы его больше не видели. Так и не узнали, где и в каком месте погиб солдат.

А душманы, видя, что мы зажаты и не имеем возможности маневрировать, полезли в открытую. После двух выстрелов из гранатомета, вновь прибавилось мне работы. Перевязывал, переползая от одного к другому. Барбашов, раненный в руку, руководил боем. В один из моментов он был тяжело ранен в живот разрывной пулей. Начштаба даже не дал себя перевязать, попросив лишь испить напоследок воды, да наказав держаться до последнего. Сейчас его именем названа одна из улиц в городе Владикавказе, откуда офицер родом.

Около полуночи душманы начали поджигать перекати-поле и сбрасывать огненные шары вниз, стреляя наугад. С нашей стороны отвечали одиночными выстрелами. И те поняли, что у нас патроны на исходе. В два часа ночи они вновь пошли в атаку. Принимаем решение отбиваться гранатами. Кто-то из солдат неудачно метнул «лимонку», и она по откосу скатилась назад. Старший лейтенант Клубань при отсвете луны заметил ее и, схватив на лету, отбросил в сторону. И в это время раздался взрыв, уже в воздухе. Осколками ему сильно посекло локоть и лицо, а прапорщику Денисенко плечо.

Взрывы гранат охладили пыл душманов. Стрельба с их стороны прекратилась. Но надолго ли установилась тишина?

Взглянул на светящийся циферблат часов: три тридцать. У нас на этот час было восемь убитых и шестнадцать раненых. И тут из темноты услышал чей-то приглушенный голос: «Ну что, мужики, будем стреляться? Видно, не дошел Лавр». Никто не отозвался. Только тихо постанывали раненые. Как же так, думаю, неужели и впрямь погибать? Предлагаю: давайте попробую вытащить вас на хребет, оттуда все же легче будет отбиваться, чем находиться в этом котле. Меня поддержал Дениченко: что же, фельдшер, давай, если сможешь, тебя одного пока пуля обошла.

Взваливаю на плечо первого и ползу на ощупь наверх. Тот держится за шею и мне нечем дышать. Тогда нашел выход: два автомата забросил через голову на плечи, а раненый просовывал руки между ремнями и держался за них. Это позволило мне более свободно передвигаться, подтягиваясь на руках, цепляясь за выступы скалы. Перетащу на себе двоих-троих, отдышусь и вновь вперед. Маршрут этот вскоре изучил почти наизусть, зная, где выемка, где бугорок на камнях. Туда и обратно только по пластунски. Уже и не помню, сколько времени прошло с тех пор, как вытащил первого раненого. Казалось, что много. Уже и небо стало понемногу сереть. И я боялся, что не успею. Спускаюсь за последним убитым. И в этот момент услышал глухой одиночный выстрел. Я даже не придал ему значения. Но вдруг почувствовал резкую боль в левой ноге. Поначалу подумал, что укусило что-то. Облокотился, нащупал в хэбэ дырку, штанина мокрая — кровь, а нога словно не своя, тяжелая какая-то.

И тут мы услышали приближающийся гул вертолетов, которые четко виделялись на фоне предрассветного неба.

Подали «вертушкам» сигнал о своем местонахождении. Они сделали боевой заход, обстреляв засевших за дувалами душманов НУРСами. А вскоре на площади возле нас приземлились, под прикрытием других, два вертолета. Первым, кого увидели, был генерал-майор Громов. Запомнились его слова: «Молодцы, сынки, продержались, нашли все-таки вас. И члены экипажей стали помогать нам загружаться в вертолеты. Приземлились уже в Чахчаране. В медсанбате все было готово к приему раненых.

* * *

После госпиталя прапорщик Сиротинов участвовал еще во многих боевых операциях, в том числе под Гератом, где наши подразделения взаимодействовали с афганской Народной армией. «Доктора Славу» хорошо знало и мирное афганское население из близлежащих от Чахчарана кишлаков. Он оказывал медпомощь всем, кто в ней нуждался. Однажды даже принимал роды у крестьянки. Перевязывал и раненых «духов». «Смотрит зверем,— говорит, вспоминая, Вячеслав,— но от помощи не отказывается, тоже хочет жить».

В июле 1982 года прапорщик Сиротинов заменился в Северо-Кавказский военный округ и служит Отчизне по чести и совести.



Афганистан, Кандагар. Февраль 1980г. Сиротинов В. Е. с помощником (справа) Калюжным Юрием — санинструктором хирургического отделения



КОРЖОВ ВАСИЛИЙ ИВАНОВИЧ

Старший прапорщик. Старший техник батальона в/ч 16736. Службу в Афганистане проходил с 1986 по 1988 г. Награжден орденом Красной Звезды, медалями «За отвагу», «За боевые заслуги». Член ревизионной комиссии Адыгейского республиканского отделения имени братьев Лоскутовых «РООИВиВК»

«... До отправки в Демократическую Республику Афганистан я проходил службу в 9-й мотострелковой дивизии г. Майкопа, в отдельном батальоне материального обеспечения, на должности начальника хранилища стрелкового вооружения дивизии. В Афганистан был направлен в добровольно-принудительном порядке как коммунист с приличным стажем. Убыл в ДРА я в 1986 г. По прибытии в Кабул и ожидании полутора недель на сборном пункте распределения, я попал служить в Герат. Служба моя была там недолгой. Находясь на боевом задании, я получил первое ранение с контузией. После госпиталя, по распоряжению командования 40-й армии я был направлен для прохождения службы в местечко Пули-Хумри, на должность старшего техника батальона. Данный батальон занимался доставкой авиационных бомб из Хайратона на аэродромы Кабула, Баграма, Кундуза и подвозом боеприпасов в дальние гарнизоны наших войск. Часть личного состава батальона принимала участие в рейдах и операциях по ликвидации беспокоящих нас банд «душманов».

Довольно часто приходилось попадать под обстрелы противника и ввязываться в бой по отражению нападений. В декабре 1986 г. я был представлен к первой награде, к медали «За боевые заслуги». Нашему батальону был установлен довольно большой план по доставке авиационных бомб на военные аэродромы, имея в наличии до 80-и автомобилей КамАЗ с прицепами. В результате обстрелов нередко автомобили выходили из строя, порой не подлежали восстановлению. В феврале 1987 г. наша колонна направилась в Хайратон под загрузку авиационных бомб. Есть горное ущелье (его называли Красным), где-то за 15—20 км не доезжая Ташкургана, там наша колонна попала под мощный обстрел противника.

В данном случае все водители обязаны были с оружием занимать оборону, удобную для них (под машинами за колесом). Я долго принимал решение, как поступать мне в данном случае и решил под машинами добираться до головной машины и узнать точно о сложившейся ситуации. Проползая под машинами, я предупредил каждого водителя, чтобы при начале движения колонны, без промедления, притушив страх, вывести машины с опасной зоны обстрела Я прополз большую часть половины колонны незамеченный «духами». Но вскоре был обнаружен, по мне был открыт шквальный огонь. Я продолжал свой путь следования, делая небольшие передышки. При преодолении очередного разрыва между машинами, получил ранение в мышцу правой ноги. Я сделал тугую перевязку и продолжал добираться до головной машины. К счастью, мне это удалось. Однако, оказалось, что водитель Усынин был смертельно ранен в голову, начальник колонны капитан Васильев в результате ранения находился в бессознательном состоянии. Автомобиль бампером уперся в скалу и тем самым оказался поперек дороги, что и затруднило дальнейшее движение колонны. Я решил срочно развернуть головную машину сам и продвинуть колонну с опасного места в спасительный впереди тоннель. Противник не давал возможности мне добраться до кабины головной машины, но медлить больше времени не было, и я решил быстро перебежать к машине, вывернуть и вывести ее, колонну, из опасной зоны. Как-то машинально, под градом пуль, я добежал до кабины, отбросил водителя на середину кабины, сел за руль, завел машину и в 5—6 приемов вырулил машину, подал длинный гудок сигнала и двинулся в сторону спасительного тоннеля, увлекая за собой колонну. Когда стрельба закончилась, я понял, что «духи» покидают свои позиции. В первую очередь на одну из машин я поместил 4 тяжело раненных и погибшего водителя и отправил их в ближайшее лечебное учреждение...

В 1987 г., начиная с лета и до поздней осени, все колонны, которые двигались через перевал Саланг часто подвергались усиленному обстрелу. По данным разведки выявилось, что это проделки Пандшерского льва, банда которого базировалась на Пандшере. Долго и усиленно планировалась операция по уничтожению этой банды.

И 26 ноября 1987 г. в нашем гарнизоне Пули-Хумри стали формировать сводный специальный отряд для уничтожения банды. Попал в этот отряд и я вместе с 20 солдатами от нашей части. Все шло по ранее запланированному и разработанному плану. Нас доставили к месту назначения на «вертушках», перекрыли все тропы к лагерю противника и 27 ноября операция началась. Я и еще 12 бойцов отвечали за одну из троп, видимо, разработчики операции не рассчитали и недооценили силы противника. Большая часть банды двинулась именно по нашей малозащищенной тропе, в результате — операция провалилась. Из нашей группы погибло 6 человек, я был ранен и контужен, очнулся вместе с пятью товарищами в колодце у «духов». Один солдат был тяжело ранен, никакой помощи ни оказывалось, он умер. Пробыли мы в плену в порядке недели. Наши войска вызволили нас, обессиленных от голода и ран. Я был уже объявлен пропавшим без вести.

Меня представляли на звание Героя Советского Союза, но хода этому заявлению не дали, так как я был в плену, а особый отдел не мог понять, как я оттуда вернулся живым.

Отдохнув два дня после плена, я опять ушел с колонной в Хайрагон за снарядами. Мы благополучно дошли до места назначения, загрузились. Возвращаясь с военного аэродрома Баграма, на дороге перед Салангом, наша машина подорвалась на итальянской противотанковой мине. Мой водитель погиб, я с открытыми переломами правой голени и черепно-мозговой травмой с обширным кровоизлиянием в мозг попал в медсанбат г. Баграма. Две недели я не приходил в сознание, потерял 3 литра крови. Отправили сначала в госпиталь Пули-Хумри, затем в Кундуз, потом в Кабул, оттуда в окружной госпиталь в г. Ташкент, где я пробыл 1 год. Перенес три операции на ноге, врачи чудом мне ее сохранили. Огромное им спасибо!

Больше я в Афганистан не вернулся, последнее мое ранение заставило лечиться 1,5 года.

Постоянно, до самого вывода наших войск из Афганистана, я поддерживал связь с сослуживцами своей части. В последнем письме старший прапорщик Мальцев Александр мне написал, что меня представили ко 2-му ордену Красной Звезды, но до сих пор мне об этом ничего не известно.

Вот такова моя «афганская эпопея».



На снимке: первый справа В. И. Коржов

НА НАШИ ВОПРОСЫ ОТВЕЧАЕТ ВЕТЕРАН ВОЙНЫ В АФГАНИСТАНЕ СТАРШИЙ ПРАПОРЩИК ТАТЛОК АСЛАН ЧЕСЕБИЕВИЧ



Скажите, как Вы попали в Афганистан?

Я был в Афганистане дважды: с августа 1982 по июнь 1984 г. и с августа 1987 по июль 1988 г. Закончив Самаркандскую школу прапорщиков в 1981 г. был отравлен для дальнейшего прохождения службы в СКВО в город Майкоп.

С 1981 по 1982 г. служил в батальоне связи начальником аппаратной. В августе 1982 г. по плану замены был отправлен для прохождения службы в ДРА в г. Баграм, в разведывательный десантный батальон на должность инструктора по воздушно-десантной подготовке.

Расскажите о запоминающихся случаях на войне.

Что можно рассказать? Воевали, выполняли боевые задачи, видели многое. Там я стал верить и в Бога и в черта.

В Афганистане были настоящие мужчины, на которых можно было положиться на все 100%. На гражданке таких нет.

Обеспечение у нас было хорошее, но в горы чаще всего брали больше патронов, сахара, я любил гречку.

Конечно было запрещено писать, отвечать на вопросы, вывозить фотографии.



Каким было к вам отношение местных жителей?

Вначале встречали цветами, потом отношение стало крайне негативным, от ребенка до взрослого. Я думаю, это отчасти из-за того, что на каждой войне присутствует понятие грабежа и мародерства. Конечно, нельзя всех приравнивать, но это было.











Земляки из Адыгеи Вам встречались?

Да, я хорошо знал Карпец Николая; мы общались. Коля наступил на мину, переправлялся через ручей. Он был таким спокойным, уравновешенным человеком. Погиб в Пандшерском ущелье.

Вообще гибло много ребят, однажды, в одном бою за 2 часа мы потеряли 18 человек.

Аслан Чесебиевич, вы прошли через пекло войны в Афганистане, что вы думаете о боли всей России — Чечне?

Я о многом, конечно, судить не могу, но по моему мнению, таким образом восстанавливать порядок в Чечне было нельзя. На любой войне, прежде всего и больше всего страдает мирное население — старики, женщины, дети. Об этом никогда нельзя забывать. И в Афганистане мы всегда возвращались за телами товарищей, рискуя жизнью, гибли при этом.

Солдат надо учить защищаться, стрелять, а они чаще в армии занимаются хозяйственными работами, уборкой, строительством. Так нельзя!!!





Мы вспомним, ребята,
Как пели когда-то
Под лампочки тусклый,
Скупой огонек.

Как трудно мы жили,
Как в горы ходили,
Где каждого каждый
Хранил и берег.

15 февраля 2002 г. Газета «МАЙКОПСКИЕ НОВОСТИ» Н. ПЕРЕДЕЛЬСКАЯ

Не утихает боль утрат



ОНИ ВЫПОЛНЯЛИ СВОЙ ВОИНСКИЙ ДОЛГ

15 февраля исполняется 13 лет со дня вывода советских войск с территории Республики Афганистан. Эта дата у нас ежегодно отмечается как памятное событие военной истории Отечества. Афганская война длилась 9 лет, 9 месяцев и 18 дней.

Для воинов-интернационалистов эта война стала жестоким испытанием на мужество, стойкость и выносливость. И они с честью выдержали этот экзамен, до конца выполнили свой воинский долг.

Многие годы в обществе было широко распространено мнение, что ввод советских войск в Афганистан был трагической ошибкой, что Советская Армия потерпела поражение. Но это не так, перед нашими войсками не ставилась цель одержать победу над маленькой азиатской страной, которая была очагом терроризма и наркобизнеса и одной из самых отсталых стран мира. Перед ограниченным контингентом советских войск стоял ряд задач: оказать содействие правительству Афганистана в урегулировании внутриполитической ситуации в стране, помочь в борьбе с вооруженными отрядами моджахедов; предотвратить агрессию извне. Эти задачи были выполнены полностью. Все боевые действия наших войск носили либо упреждающий, либо ответный характер.

К сожалению, война в Афганистане дорого обошлась нашему народу. Около 15 тысяч воинов были убиты, умерли от ран и болезней, 27 тысяч стали инвалидами. Неутешным остается горе матерей и вдов, велики страдания тех, кто вернулся с войны увечным. И больше всего уязвляет то, что у многих наших сограждан под влиянием безответственных оценок некоторых политиков, как правило, не служивших в армии, не нюхавших пороха, сформировалось неправильное, неуважительное отношение к ветеранам и инвалидам афганской войны. И это повторяется сегодня и по отношению к участникам боевых действий на Северном Кавказе.

Воины-интернационалисты хорошо знают цену войны и мира, жизни и смерти и всегда в день вывода советских войск из Афганистана вспоминают всех погибших в этой войне.

АРО им. братьев Лоскутовых приглашает всех 15 февраля в 10.00 прийти на родник «Солдатский» и почтить память героев афганской войны.

15 февраля 2002 г. Газета «МАЙКОПСКИЕ НОВОСТИ» М. БЫГАР

ПЕРВЫЙ ТОСТ ЗА ТЕХ, КОГО НЕТ В ЖИВЫХ



Каждый год я встречаю день вывода наших войск из Афганистана с двойным чувством. Перед глазами, прежде всего, финал этой войны. Термез, мост «Дружбы», люди, прибывшие на встречу со своими близкими. Колонны по мосту медленно возвращаются на свою Родину, по приказу которой эти рано повзрослевшие мальчишки приняли на себя такое тяжелое испытание. Всеобщая радость, объятия со слезами на глазах: наконец все закончилось! Не забыть, как, обняв своего сына за плечи, последним пересекает границу всеми уважаемый и любимый командующий 40-й армией генерал-лейтенант Борис Громов.

Но не отпускает и боль. Боль за то, что пролито столько своей и чужой крови. Пролито зря. Ведь, в конечном итоге, мы проиграли эту никому ненужную войну. Матери и жены продолжают оплакивать невернувшихся живыми. Ждут пропавших без вести.

Часто вспоминаются одна встреча и беседа в Кабуле в 1982 году.

По вызову я прибыл из Саланга в штаб тыла. Круговая охрана, усиленная проверка документов и пропусков насторожили. Оказалось, что под утро тыловой пункт управления был обстрелян минометным огнем. Жертв не оказалось благодаря случайности. Одна мина пробила крышу штаба, влетела в комнату отдыха оперативного дежурного и застряла под кроватью. Взрыва не последовало. Отказ. Бог помиловал.

Начальник тыла заслушал мой доклад о состоянии охраны и обороны, организации дорожно-комендантской службы в галереях и на самом перевале Саланг. Уточнил наличие сил и средств, потери. Дал новые указания, в частности, откомандировать в Кабул один бульдозер. Все подробности — у командира батальона космической связи. Утром убыть на Саланг.

Командиром батальона оказался не то что хороший знакомый, а сосед по дому, подполковник Н. Трофименко. Я знал, что он в Афганистане, но где? Прежде всего решили все служебные вопросы, а потом устроили себе в вагончике ужин «за встречу». Первый тост за тех, кого нет в живых.

За воспоминаниями, рассуждениями просидели до утра. Мы ведь заканчивали военные академии. Анализ партизанских войн доказывал, что история не знает побед на чужих территориях, где велась всенародная, партизанская война.

За примерами далеко ходить было не надо. Фашистская армада стояла под Москвой, а в лесах Брянщины, болотах Белоруссии, Карпатах немцев били и не без успеха. А борьба с бендеровцами в Западной Украине? Повержен Гитлер, у нас закаленная 11-миллионная армия, а в Карпатах при поддержке местного населения партизанщина (хотите, бандитизм) существовала до 1956 года. Все прекратилось, когда около 50 процентов местного населения было вывезено в Сибирь.

Вспомнили Вьетнам. Хорошо подготовленная 500-тысячная американская армия не смогла победить вооруженный народ. Итог — пришлось американцам из Вьетнама уйти с политическим и военным поражением.

У нас полная военная аналогия. Как бы мы их ни называли, бандитами, душманами, партизанами, это не меняет сущности. Это не наша земля. Интернациональный долг? Видимо, не очень это вдохновляет наших бойцов. Спасти жизнь товарищу, командиру, прикрыть в бою друзей? На это наш солдат способен. Сдаться в плен? Лучше подорваться на гранате, ибо в плену — издевательства и пытки. Единицы сдавались, даже добровольно уходили, но очень редко.

Афганский народ нас не поддерживает. Те, кто затеял в Афганистане революцию, были очень далеки от народа. Простой народ ни кармалевцев, ни нас не поддерживает. Зная каждую горную тропинку, имея возможность получить в любом ауле лепешку и кружку воды, получая военную и моральную поддержку США, такой народ неистребим, а значит непобедим. Наши люди гибнут, а ситуация с каждым днем ухудшается. Неужели и нас ждет такой же итог?

Утром я уехал на Саланг...

Сегодня, в этот день, когда уже поставлены многие точки над i, люди узнали, что вся информация из Афганистана была часто дезинформацией (особенно репортажи М. Лещинского), можно себе представить всю полноту той трагедии, в которой оказалась наша страна. 13-я годовщина вывода советских войск из Афганистана... Первый тост за тех, кого нет в живых... Ох, как хочется, чтобы наше руководство учитывало уроки и никогда больше не наступало на одни и те же грабли!



Боевые будни авиаторов







Афганистан. 1981 г.
Ст. л-т Каменский Андрей (слева). К-н Пугачев Федор — Герой СССР. М-р Щуна Валентин — Нач. мед. службы. М-р Диниченко Сергей — ком-р пул. взвода



Афганистан, 1981г.
Медики определили — «Отлетался этот вражеский самолет-разведчик»



Афганистан. 1980 г.
Прапорщик Сиротинов В. Е. с друзьями



АФГАНСКАЯ

Бой гремел в окрестностях Кабула,
Ночь светилась всплесками огня –
Не сломало нас и не согнуло,
Видно, люди крепче, чем броня.
Дипломаты мы не по призванью,
Нам милей братишка-автомат,
Четкие команды приказанья
И в кармане парочка гранат.

Вспомним, ребята, мы Афганистан,
Зарево пожарищ, крики мусульман,
Грохот автоматов, крики за рекой,
Вспомним, товарищ, вспомним, дорогой.
Вспомним с тобою, как мы шли в ночи,
Вспомним, как бежали в горы басмачи,
Как загрохотал твой грозный АКС,
Вспомним, товарищ, вспомним, наконец.



На костре в дыму трещали ветки.
В котелке дымился крепкий чай.
Ты пришел усталый из разведки,
Много спал и столько же молчал.
Синими замерзшими руками
Протирал вспотевший автомат
И о чем-то думал временами,
Головой откинувшись назад.

Самолет заходит на посадку,
Тяжело моторами гудя,
Он привез патроны и взрывчатку –
Это для тебя и для меня.
Знайте же, ребята-мусульмане,
Ваша сила в том, что мы за вас.
И не надо лишних воздыханий,
В бой ходить нам не в последний раз.















АДРЕСАТ НЕ ВЕРНУЛСЯ ИЗ БОЯ...

О любви слова в конверте
Опоздали! Очень жаль!
Наплевать костлявой Смерти
На невестину печаль.
Пишут с Севера и с Юга –
Дома много новостей.
Пишет верная подруга,
От солдата ждет вестей.
В письмах нежных мать тоскует
И соседи шлют привет.
Всех один вопрос волнует:
Почему ответа нет?
На могиле у героя
Письма, каска, автомат...
Это значит с поля боя
Не вернулся адресат.
Вслед бойцам, в объятья Смерти
Полевую почту шлют:
«Мы дождемся, только верьте,
Слава вам, салют, салют!»

Валентина КОТЕЛКИНА,
г. Майкоп



А мы не исповедовали зло,
Хотя порою зло мы наступали.
Погибли те, кому не повезло,
Мы перед боем их имен не знали...

Никто не знал, кого настигнет вдруг
Осколок, пуля, мина иль граната,
Погиб не ты, погиб твой лучший друг,
А ты себя считаешь виноватым.

А в чем вина? Что не закрыл собой?
Так не успел — тебя опередили.
А может быть, родители судьбой
Тебя счастливее, чем друга, наградили...

Так отплати за смерть его сполна
Ты самою высокою ценою.
Идет, какой ни называли бы, война,
И мы должны считаться с той войною.

Н. КИРЖЕНКО



В судьбе у державы есть вечная боль...



Родник «Солдатский» — Родник Боевой Славы

РОДНИК «СОЛДАТСКИЙ» – СВЯТОЕ МЕСТО ДЛЯ ВСЕХ ЖИТЕЛЕЙ АДЫГЕИ!

Путник, свернувший с главной дороги,
К его чистым струям губами приник.
Силы прибавил, убавил тревоги
Это Афгана – «Солдатский» родник.

К нему протянулась Героев Аллея –
Тех, кто уже не вернется назад.
Плачет родник и скорбит Адыгея,
Глядя на лица погибших ребят.



Перед митингом у родника «Солдатского».
Родители солдат, погибших в Афганистане: Ольховская, Григорьева, Мирежко, Зинченко



Встреча друзей-однополчан



Митинг у родника «Солдатского»



Участник Афганской войны п/п-к Мамедов Ф. Э.
читает свои стихи, посвященные погибшим товарищам



Руководитель Администрации Президента Республики Адыгея
Панеш Р. Х. вручает подарки участникам войны в Афганистане



Встреча Героя Советского Союза Гурьева М. Н., участника
Великой Отечественной войны, с героями войны в Афганистане



Марафон. День поминовения





День поминовения



Как мне трудно, Витя...



Ты всегда с нами, сынок...



Здесь собираются те, кто помнит Афган



День поминовения — 15.02.1999 г. У поминального стола
Зинаида Андреевна рассказывает о своем сыне
Ольховском Александре Егоровиче и своей трудной судьбе



Остался жив солдат!
Поздравления с днем рождения принимает участник войны
в Афганистане прапорщик Сиротинов В. Е.



Председатель общества инвалидов войны в Афганистане Диденко В. В., зам. министра печати и информации Апасов И. П. и руководитель Администрации Президента Республики Адыгея Панеш Р. Х. обсуждают детали проведения митинга и марафона в связи с годовщиной вывода Советских войск из Афганистана



Все они пришли поклониться советским воинам, погибшим в Афганистане



Спустя годы. Служба продолжается. Встреча однополчан-Афганцев, но теперь уже в Польше, посвященная второй годовщине вывода Советских войск из Афганистана



Друзья-однополчане Диденко В. В. и Кирилов В. Н. пришли навестить своего спасителя Сиротинова В. Е., который продолжает лечить солдатиков 131 омсбр



Благодаря этим бескорыстным людям,
у родника «Солдатского» всегда образцовый порядок
и живые цветы



МЕМОРИАЛ СОЛДАТСКОЙ СЛАВЫ





Сегодня у родника «Солдатский», на мемориальной аллее соберутся майкопчане — родственники, друзья, однополчане погибших воинов, чтобы отдать дань памяти тем, кто не вернулся, тем, кто до конца выполнил свой воинский долг. Мемориал этот — олицетворение патриотизма, добрых чувств работников местных предприятий, учреждений, организаций и воинов Майкопского гарнизона. Именно благодаря им он появился на восточной окраине города. Возник на заросшем бурьяном пустыре, где бил из-под земли тихо журчащий родничок. Родник хотел жить, он боялся, что его засыплют строительным мусором, так как со всех сторон поднимались в небо новые и новые этажи домов. Он взывал о помощи. Несколько лет к этому месту присматривался живший в то время в микрорайоне «Восход» майор в отставке, бывший заместитель председателя Совета ветеранов 9-й мотострелковой дивизии (ныне 131-я мотострелковая бригада) Сергей Ованесович Саркисов. Он-то и стал инициатором создания родника «Солдатский» и мемориальной аллеи «Память». Его нет сейчас с нами, но память о нем жива и созданный по его инициативе мемориал напоминает о нем. У родника «Солдатский» в 1995 году ему установлен памятник.

Идея спасти родник тесно переплелась с другой — увековечить память о наших земляках, воинах-афганцах, погибших в жестокой, никому не нужной войне.

Первый камень на месте будущего мемориала был заложен 25 марта 1988 года. В стройке участвовали сотни майкопчан. Самыми активными были бывшие воины-афганцы, военнослужащие гарнизона, комсомольцы города. Был выполнен огромный объем работ. Все это стало возможным благодаря помощи коллективов УПТК треста «Адыгпромстрой», совхоза «Цветы Адыгеи», объединения «Маяк», ПМДО «Дружба», заводов «Точрадиомаш», «Промсвязь», «Станконормаль», авторемзавода, Военторга-312, республиканского военкомата, Майкопского пассажирского автопредприятия. Картины на металле нарисовал солдат-художник Дамир Кривенко из Алма-Аты.

И вот мемориал открыт. Ежегодно почтить память воинов-афганцев к роднику «Солдатский» съезжаются и сходятся десятки тысяч людей из разных уголков республики, чтобы вспомнить тех, кто погиб на той бессмысленной войне. И отдать им дань глубокого уважения и признательности.

И. САДОВСКИЙ,
зав. сектором охраны памятников истории и культуры г. Майкопа, майор запаса





Митинг у родника «Солдатского»,
посвященный памяти павших земляков в Афганистане.
На митинге выступил и возложил цветы у родника
президент Республики Адыгея Х. М. Совмен











СЛОВО ВЕТЕРАНОВ ВОЙНЫ В АФГАНИСТАНЕ

Адыгейское республиканское отделение имени братьев Лоскутовых «Российской общественной организации инвалидов войн и военных конфликтов» существует в нашей республике с 1995 года. Его члены — инвалиды и ветераны боевых действий в Афганистане, Чечне и других конфликтов. Отделение возглавляет председатель Правления Мирза Джанбеч Рамазанович.

Организация выполняет важные социальные задачи — оказание материальной и иной помощи инвалидам, ветеранам, семьям погибших воинов.

Увековечивание имен павших солдат и офицеров. Мемориальные плиты установлены в СШ № 3, 5, 7, 11, 17, 19, медицинском училище г. Майкопа.

Ведется большая работа по воспитанию молодежи.

Создан военно-патриотический клуб «Афганец», в котором ребят тренируют воины-афганцы, по кикбоксингу — заслуженный тренер Республики Адыгея Сиюхов К. К., по борьбе самбо и дзюдо — Мирза Д. Р.

В организации открыт музей «Дорогами Афганистана», где каждый желающий может познакомиться с историей организации, материалами о героях войны в Афганистане и Чечне, увидеть оружие, с которым сражались наши земляки. Организуются встречи с ветеранами, которые делятся воспоминаниями о военных событиях.

Многие годы в обществе было широко распространено мнение, что ввод советских войск в Афганистан был трагической ошибкой руководства страны, что Советская Армия потерпела









поражение. Но это не так, перед нашими войсками не ставилась цель одержать победу над маленькой азиатской страной, которая была одной из самых отсталых стран мира. Перед Ограниченным Контингентом Советских войск стоял ряд задач: оказать содействие правительству Афганистана в урегулировании внутриполитической ситуации, помочь в борьбе с вооруженными отрядами моджахедов: предотвратить агрессию извне. Эти задачи были выполнены полностью. Все боевые действия наших войск носили либо упреждающий, либо ответный характер.

Однако эта война обошлась для нас слишком дорого.

Никогда не заживут душевные раны отцов и матерей, потерявших своих сыновей на этой страшной войне, не утихнет боль жен, для которых «афган» уготовил горькую долю для вдов, детей, не познавших ласки отцов.

У оставшихся в живых участников тех событий никто не сможет стереть из памяти то, как под пулями поднимались в атаки, как изнывали от жары и замерзали в снегу на горных перевалах, как раненые ждали спасательную «вертушку», как провожали в последний путь на родину боевых друзей в «черных тюльпанах».





Мы не хотим приукрашивать действия Советских войск в Афганистане, но и не позволим преуменьшать самопожертвование, бесстрашие и героизм, а также верность присяге Советского Солдата.

Гибель наших солдат в Чечне, на территории Российской Федерации, болью отразилась в наших душах. Матери России вновь получают страшный цинковый груз. Погибли такие же молодые ребята, какими и мы были когда-то. Это лучшие сыны России и горе родных и близких безмерно. Хочется верить, что все виновные понесут наказание.

И пока мы живы, мы будем помнить всех тех, кто отдал свою жизнь в горах Афганистана и Чечни, своих боевых товарищей.

Это нужно не мертвым, это нужно живым. Вечная им слава и вечный покой!

И в заключение нам бы хотелось обратиться с пожеланиями к руководству республики — как можно больше внимания уделяйте вопросам военного воспитания молодежи. Ведь не зря мудрые люди говорят: «Тяжело в учении, легко в бою». Нашей России нужны **защитники.**

С уважением,

ветераны войны в Афганистане





ЧЕЧНЯ — БОЛЬ РОССИИ



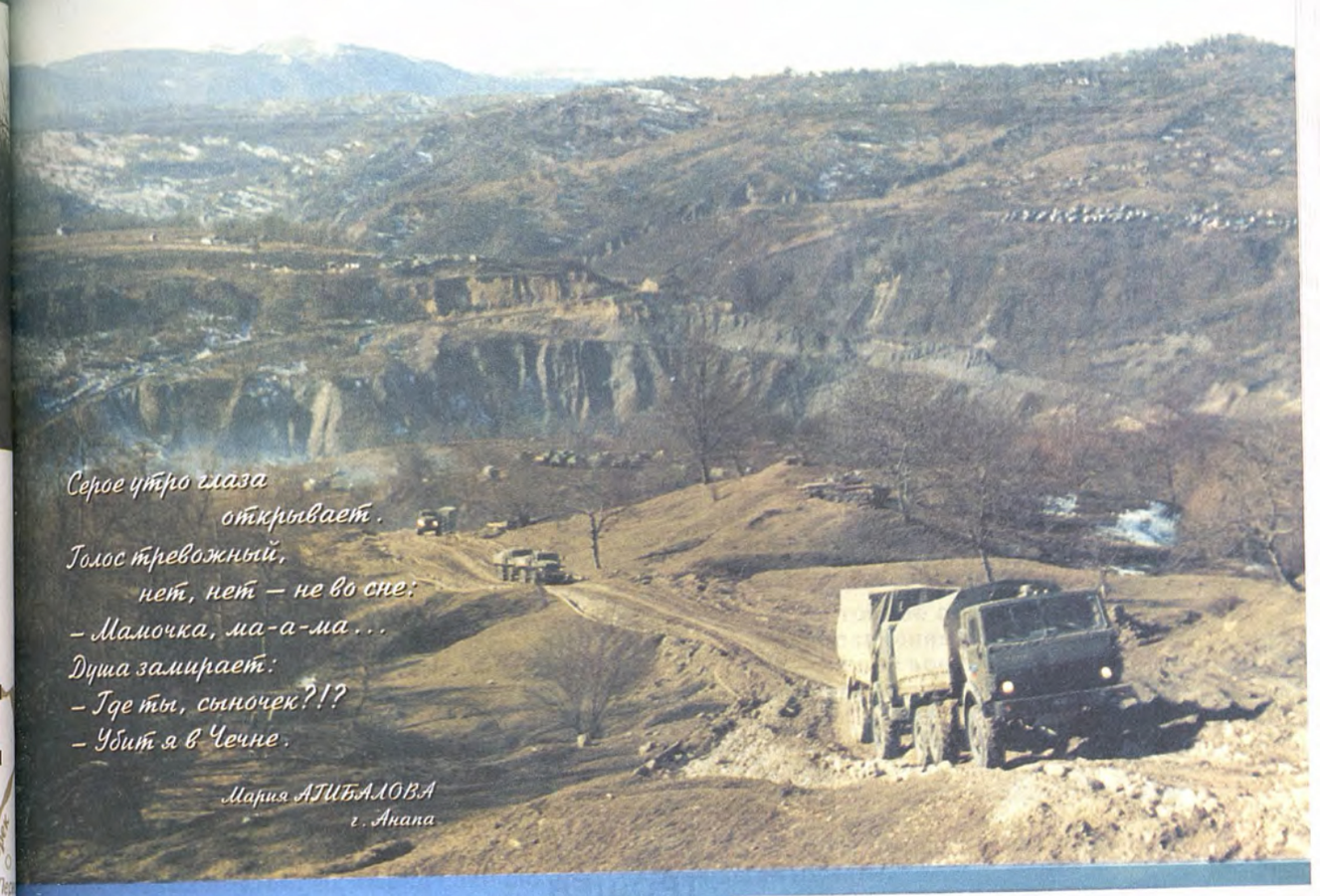

Серое утро глаза
открывает.
Голос тревожный,
нет, нет — не во сне:
– Мамочка, ма-а-ма...
Душа замирает:
– Где ты, сыночек?!?
– Убит я в Чечне.

Мария АЛИБАЛОВА
г. Анапа

«Тем, кто потерпел
поражение,
не осуществив широких
своих стремлений,
Безымянным солдатам,
упавшим первыми, в
первых рядах...
Я бы воздвиг памятник,
увенчанный лаврами,
Высоко, выше остальных,
памятник всем,
безвременно скошенным,
поглощенным ранней
смертью»

Уолт УИТМЕН



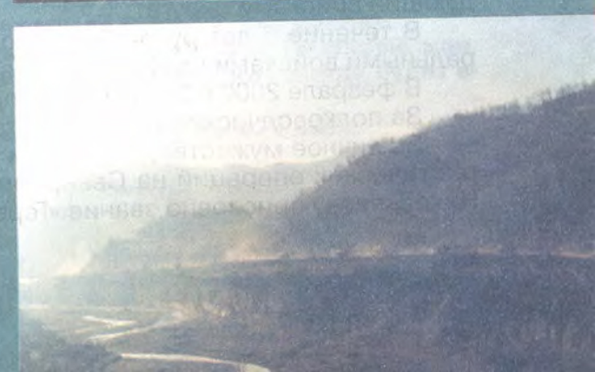



ТРОШЕВ ГЕННАДИЙ НИКОЛАЕВИЧ

Генерал-полковник. Командующий войсками Краснознаменного Северо-Кавказского военного округа. Непосредственный участник общевойсковых контртеррористических операций на Северном Кавказе — окопный генерал

Родился 14 марта 1947 года в семье военнослужащего в н. п. Ханкала Чеченской Республики. Русский.

В 1969 г. окончил Казанское высшее танковое командное училище. Окончил академию бронетанковых войск и академию Генерального штаба. С сентября 1994 года проходит службу на территории Северо-Кавказского военного округа: командир 42 Армейского корпуса, с мая 1995 — он командующий 58-й общевойсковой Армией, с 1997 г.— первый заместитель командующего войсками СКВО, а с мая 2000 г.— командующий войсками округа.

В течение 6 лет руководил многими боевыми операциями, проводимыми Федеральными войсками на Северном Кавказе,

В феврале 2000 г. Трошеву Г. Н. присвоено воинское звание — «генерал-полковник».

За полководческий талант он становится лауреатом премии им. А. В. Суворова.

За личное мужество, героизм и умелое руководство войсками в ходе контртеррористических операций на Северном Кавказе генерал-полковнику Трошеву Геннадию Николаевичу присвоено звание «Герой Российской Федерации».

НИЗКО КЛАНЯЮСЬ И ВЕЧНАЯ ПАМЯТЬ ВСЕМ ПАВШИМ НА ПОЛЕ БРАНИ!

Работа по увековечиванию памяти Российских солдат, павших за родину, но до конца выполнивших свой воинский долг, священна и благородна. Я признателен всем тем, кто эту работу делает. Многолетний труд составителей Книги Памяти Республики Адыгея — это благородный порыв людей, стремящихся сохранить для потомков героическое прошлое и настоящее, примеры мужества и стойкости солдат Отечества.

Война — это неприемлемое для всего человечества явление. К сожалению, войны пока не только не прекращаются, но и приходят к нам. Трагические события последних лет на Северном Кавказе — эта наша общая незаживающая рана и боль. Бандиты и международные террористы принесли войну в наши дома, на нашу землю.

Как и во все времена противостоять этому злу, уничтожить бандитов выпало на долю нашей армии. Превозмогая все трудности, солдаты и офицеры до конца выполняли и продолжают выполнять все поставленные перед ними задачи. Во имя мира, во имя будущего своей страны.

На войне есть все — и трусливость, и глупость, и недостойное поведение военнослужащих, и ошибки командиров. Но это не идет ни в какое сравнение с мужеством российского солдата. Ему мы обязаны всем лучшим что есть в нашей военной истории. Как бы грамотно и красиво командир не нарисовал на карте стрелу направления удара, «тащить ее на плечах» придется рядовому бойцу.

Даже самая современная техника, самое совершенное оружие бессильны без стойкости человеческого духа, самоотверженности и воли сражающихся.

Нашему Российскому солдату нужно в ноги поклониться за то, что вынес на себе тяжелейший груз военных испытаний и не сломился, не пал духом.

Горько осознавать, но не всегда это проходит бескровно. Мы не досчитались многих боевых друзей. Их имена навечно останутся в нашей памяти.

Это в полной мере относится и к тем, кто в новогоднюю ночь 94-го вел ожесточенный бой с превосходящими силами бандитов в районе железнодорожного вокзала в составе сводного отряда 131-й Майкопской бригады. Более суток около трехсот солдат и офицеров отражали атаки отборных сил дудаевцев, численностью свыше тысячи человек. Пали в тех боях смертью храбрых больше семидесяти военнослужащих, в том числе и командир бригады полковник И. Савин, но и боевики дорого заплатили за это: их потери составили свыше трехсот убитых.

Военнослужащие 131-й бригады до конца выполнили свой воинский долг. Их подвиг не был напрасным, а жизни, пожертвованные на алтарь Отечества, послужили примером для всего личного состава войск в дальнейших боевых операциях на Северном Кавказе, и особенно для личного состава 131-й бригады и 19-й дивизии, побывавших в самом пекле кровопролитных январских боев и которые соотнесли необходимость «войны» с личным убеждением и особым долгом перед Родиной.

Подвиг павших также послужит примером для тех, кто сейчас стоит в боевом строю.

В наши трудные времена порушились многие моральные ценности. Но сколько ни пытались наши враги размыть нравственные ориентиры, в армии им это не удалось.

Глядя на наших солдат, сотворивших многочисленные подвиги, понимаешь — патриотизм жив. Всем бы в России хоть немного того, что было в душах этих солдат.

Страшно, если сердца пусты, если память мертва, если убитых горем матерей, жен и детей павших воинов мы забудем. Но мы их не забудем. Память о них всегда будет в наших сердцах.

Всем, кто сложил головы на поле брани, низко кланяюсь: вечная им слава!

Командующий войсками
Северо-Кавказского военного округа,
Герой Российской Федерации генерал-полковник — Г. ТРОШЕВ

СПАСАЯ РОССИЮ ОТ ТЕРРОРИЗМА, ОНИ ПОГИБЛИ В ЗОНЕ БОЕВЫХ ДЕЙСТВИЙ НА СЕВЕРНОМ КАВКАЗЕ



ЭПИТАФИЯ 131-Й МАЙКОПСКОЙ БРИГАДЕ

Теперь не нужен нам весь белый свет,
А званий и наград тем более не надо.
Вам шлет из преисподней свой привет
И ничего не ждет от вас в ответ
131-я Майкопская бригада.

Мы видим свет, но ход все у́же, у́же,
Нагая смерть выходит на покос.
Из рваных тел исходят тяжко души.
Вперед! Аллах Акбар. Спаси, Христос.

За Родину, не ставшую родной,
Прости-прощай, браток,
мы все тебе приснимся.
Налей и покури за упокой,
А к матери на день сороковой
Придем. Последний раз
в окошко постучимся.

Виктор СКОРОВАРОВ



Сія есть заповѣдь моя да
любите дрꙋгъ. дрꙋга ꙗкоже
возлюбихъ вы. Больши сея
любье никтоже имать. да
кто дꙋшꙋ свою положитъ за
дрꙋги евоя.
(Евангелие от Иоанна 15. 12-13)

إِنَّمَا الْمُؤْمِنُونَ إِخْوَةٌ فَأَصْلِحُوا بَيْنَ
أَخَوَيْكُمْ وَاتَّقُوا اللَّهَ لَعَلَّكُمْ تُرْحَمُونَ

Коран



В Новогоднюю ночь 31 декабря 1994 года в период боя воинских частей Федеральных Вооруженных Сил с боевиками незаконных вооруженных формирований за железнодорожный вокзал г. Грозного Чеченской Республики экипаж этой боевой ремонтно-эвакуационной машины № 504 во главе с заместителем командира танкового батальона майором Гоголевым В. Н. производил эвакуацию подбитой техники батальона. В ходе боя машина была подбита несколькими выстрелами из гранатомета и загорелась.

Ведя огонь из автомата по наступающему противнику, тем самым обеспечивая эвакуацию техники и раненного личного состава, майор Гоголев В. Н. сам был тяжело ранен.

Механик-водитель старший прапорщик Жорник А. Е. на подбитой, горящей машине довез раненного командира до полевого госпиталя, в котором майор Гоголев В. Н. от полученных ран скончался.

Спустя некоторое время железнодорожный вокзал города и сам Грозный были взяты, а подбитую машину, с разрешения вышестоящего командования, личный состав батальона доставил из Грозного в г. Майкоп. И теперь она является символом мужества и стойкости солдат и командиров 131-й отдельной мотострелковой бригады.

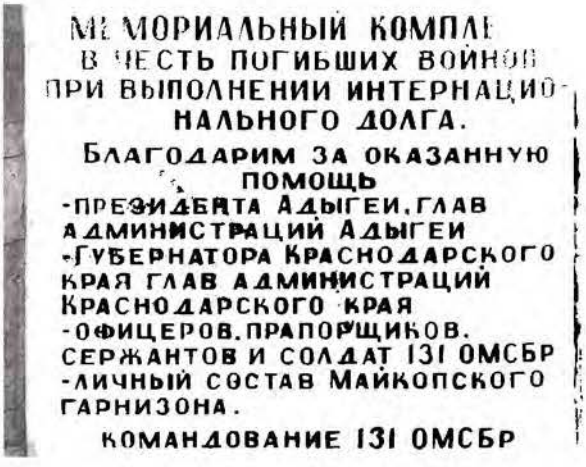



Мы, военнослужащие 131-й омтс бригады, знаем полковника Савина И. А. лично как высокопрофессионального, честного, требовательного, заботливого командира-руководителя. За период командования бригадой он завоевал непререкаемый авторитет среди подчиненных.

Оказавшись в боевых условиях, явился образцом мужества и героизма. До последнего дыхания он остался верен воинской присяге и Отечеству. Служил, являясь примером всегда и во всем.

Погиб как герой, выполняя священный долг по наведению конституционного порядка по приказу Родины на чеченской земле.

Вечная ему Честь и Память!

Из обращения личного состава 131-й омтс бр.





САВИН ИВАН АЛЕКСЕЕВИЧ

(1953—1995)

Полковник (досрочно). Командир 131-й отдельной мотострелковой орденов Кутузова и Красной Звезды бригады (с 31.03.1994 г.) 67-го армейского корпуса СКВО

Русский. Родился 24.04.1953 года в селе Архангельском Буденновского района Ставропольского края в семье крестьянина. В 1970 г. окончил 10 кл. После школы год работал в родном селе трактористом.

В ВС СССР был призван на срочную службу в 1971 г. Прикумским РВК Ставропольского края. Был командиром отделения, затем заместителем командира взвода. Находясь на срочной службе, подал рапорт и в 1973 г. поступил, а в 1977 г. окончил с отличием Харьковское гвардейское высшее танковое командное училище.

После успешного окончания училища год командовал взводом, затем 3 года танковой ротой. С 1981 по 1984 г. — начальник штаба танкового батальона. С 1984 по 1987 — слушатель командного факультета военной академии бронетанковых войск.

1987—1989 — начальник штаба — зам. командира полка.

1989—1994 — командир полка.

С 31.03.1994 г. — командир мотострелковой бригады.

Служил в ГСВГ, ДВО, ЗакВО и СКВО.

До наступления сводного отряда бригады на город Грозный, личный состав бригады успешно выполнил боевую задачу по захвату Первомайского перевала.

В районе города Грозного бригаде ставилась задача — выйти на рубеж по реке Нефтянка и обеспечивать проход штурмовых отрядов других частей Северной группировки Федеральных войск.

Однако в 11.00 31.12.1994 г. задача была изменена — сводный отряд бригады должен войти в город и захватить железнодорожный вокзал.

К 13.00 01.01.1995 г. задача была выполнена. Однако бригада понесла большие потери. Комбриг Савин И. А. был ранен в обе ноги. Закрепившись в здании вокзала, он продолжал руководить боем. Кончились боеприпасы, было много раненых, кончились медикаменты. Помощь, которую так ждал комбриг, попала в засаду. Полковник Савин И. А принимает решение: в ночь с 1 на 2 января вырваться из окружения, спасти раненых.

Подразделения, которые выходили пешим порядком, вышли практически без потерь. А бронегруппа, вывозившая раненых была расстреляна и уничтожена боевиками. Погиб и комбриг Савин И. А. Его тело было найдено только 21-го января на улице Гаражной, в 80—100 метрах от Дома печати. Поисковую группу возглавлял зам. начальника штаба бригады подполковник Зеленский С. П.

Тело комбрига было доставлено в солдатский клуб бригады в городе Майкопе Республики Адыгея, где состоялось прощание воинов Майкопского гарнизона и жителей города Майкопа с полковником Савиным Иваном Алексеевичем.

26.01.1995 г. комбриг Савин И. А. был похоронен на кладбище родного села Архангельского Ставропольского края.

Награжден орденом «За службу Родине в ВС СССР» III-й степени, орденом «Мужества», Указ Президента РФ от 31.12.1994 г. и медалями в соответствии со сроками прохождения военной службы.



Л. Мальшакова, жена журналиста Владимира Мальшакова (скоропостижно скончался), который оставил ей свою рукопись о подвиге полковника Савина И. А. Статья впоследствии была опубликована во 2-м номере газеты «За честь и Родину» в феврале 1998 г. На наш взгляд она точно отражает суть трагедии.

8 февраля 1998 г. Газета «ЗА ЧЕСТЬ И РОДИНУ»

«ПРОСТИ МЕНЯ, ЛЮБИМАЯ, Я БОЛЬШЕ НЕ ПРИДУ»



Первое письмо Савина из Чечни домой. 2112.94 г.

«Дорогие Валя и Таня. С огромным приветом к вам я. Несем службу на перевале. Сколько будем стоять, не знаю. Офицеры чувствуют себя нормально, а солдаты слишком легко одеты, не успели подвезти валенки, бушлаты. Живут в землянках.

Питание нормальное. И нам дают дополнительный паек: сыр, масло, колбасу, сгущенку, печенье! Но лучше бы голодать дома, чем здесь сидеть. Очень сильно метет, ничего не видно. Видимость до 100 метров.

Не болейте, берегите себя. Когда буду — не знаю. Целую, обнимаю, мои дорогие.

До свидания, Ваня. Напишите родителям, успокойте их. Савин».

Из личного дела полковника Савина

Савин И. А. окончил Харьковское гвардейское высшее танковое командное ордена Красной Звезды училище имени Верховного Совета УССР и Военную орденов Ленина и Октябрьской революции академию бронетанковых войск имени маршала Советского Союза Малиновского. Служил в ГСВГ, ДВО, ЗакВО, СКВО, начав службу командиром танкового взвода. Родился в селе Архангельском Буденовского района Ставропольского края.

После того, как 131-я мотострелковая бригада, командиром которой был полковник Иван Савин, в новогоднюю ночь 1995 года была подставлена в Грозном боевикам Дудаева вместо мишени, она в 1996 году в Чечне участвовала во многих операциях и отлично вела боевые действия, но пресса об этом не сообщала. 131-я отдельная мотострелковая орденов Красной Звезды и Кутузова III степени Кубанская казачья бригада прогремела на весь мир после новогодней ночи 1995 года в Грозном. Она больше известна всем, просто как 131-я Майкопская бригада. Слово «казачья» в название бригады добавлено в 1994 году, еще до войны в Чечне. Казаков в нынешней бригаде я, правда, не обнаружил.

Я встречался со многими офицерами, прапорщиками и солдатами 131-й. Свидетели, участники кровопролитного боя в ту новогоднюю ночь рассказывали о пережитом.



Штурмовой отряд продержался новогоднюю ночь и день 1-го января 1995 года. Кончились боеприпасы и медикаменты. Большинство обороняющихся, в том числе и врачи, имели ранения разной степени тяжести. Полковник Савин был ранен в обе ноги. Передвигаясь с помощью подчиненных, он продолжал вести огонь и руководил отражением беспрерывных атак боевиков.

Сводный отряд из бойцов спецназа и остатков бригады, высланный на помощь первому штурмовому отряду утром первого января, попал в засаду и к вокзалу не прорвался. Полковник Савин принял решение — в ночь с 1 на 2 января прорываться из окружения своими силами. На три оставшихся БМВ погрузили раненых и убитых. Основная часть штурмового отряда бригады прорвалась сквозь кольцо боевиков и вышла к своим вдоль железнодорожного полотна.

Рохлин и Бабичев прочно стояли на окраине Грозного, когда генералы в эфире стали обвинять Рохлина в гибели штурмового отряда Савина. Он, Рохлин, двинулся к вокзалу с запада через Петропавловскую, но уткнулся в нее и потерял там весь свой разведбат. Петропавловскую рохлинцы



все же обошли, но все равно боевики крепко потрепали его десантников.

— Я не помню такого случая в Чечне, чтобы кто-то из полковников сел в боевую машину и пошел в бой вместе с подчиненными, как это сделал наш Савин,— говорил мне офицер, чей позывной в Грозном был «Шанель-5». — На вокзале было спокойно. Присутствие Савина поднимало дух. Мы оттянули на себя главные силы противника, но нашим успехом никто не воспользовался. Мы были как стальной железный кулак...

БМВ с ранеными попали в засаду на улице Маяковского и были обстреляны из гранатометов. Боевая машина с ранеными, среди которых находился комбриг Савин, была подбита, раненые бойцы из горящей машины были эвакуированы в полуразрушенное здание. Полковник Савин, который мог передвигаться только ползком, вместе с замполитом бригады подполковником Конопацким В. И. и начальником артиллерии бригады полковником Сащенко Е. К. организовали круговую оборону здания, где находились раненые бойцы...



Письмо Савина домой.
(Второе и последнее).
29.12.94 г.

«Дорогие мои Валечка и Танюшка, роднулечки мои. Передаю вам привет и гуманитарную помощь. Кормят хорошо, условия для солдат тяжелые, много приходится копать, но чем больше закопаются, тем более безопасней им.

Думаю, что скоро это закончится. Много народа, который желает быстрого окончания всего этого. В селах выходят навстречу, приветствуют, это оппозиция. Но некоторые встречают огнем из автоматов, гранатометов, пушек, танков.

Задача, чтобы все были живые, поэтому много работает наша артиллерия, авиация, а потом идем мы.

Поздравляю вас с Новым годом. Крепкого здоровья. Чтобы быстрее мы все вернулись и никогда больше чтобы не участвовать в таких мероприятиях.

На этом заканчиваю. Целую, обнимаю.

Полковник Савин».

В предновогоднюю ночь 95-го боевики по рации приглашали их в ад. Они вошли — в бессмертие... Приглашение в эфире чередовалось и такими призывами: «Алик, ты зачем пришел? Давай лучше встретимся и посидим за столом, выпьем водочки. Будут девочки. В противном случае, не гарантируем вам жизнь». Ребята из 131-й отвечали в эфир корректно: «Нет, Абрек, у меня приказ и я его выполню».

Ребята из мотострелковой бригады, оставшиеся в живых, до сих пор удивляются и возмущаются кричащими, сенсационными заголовками тех январских газет.



«Расстрел 131-й Майкопской бригады». «Разгром...» Они говорили мне, что расстрела бригады не было, что бригада в ту новогоднюю ночь на 100 процентов выполнила приказ командования. И не вина комбрига Ивана Савина, что успехом первого штурмового отряда Савина не смогли или не захотели воспользоваться другие подразделения.

Офицеры уверяли меня, что генерал Рохлин попридержал свои боевые порядки и не пошел к вокзалу. Другие командиры не смогли провести свои подразделения на помощь геройски сражавшимся майкопчанам. Их колонны были остановлены огнем дудаевцев.

10 января 95-го я разговаривал с ранеными солдатами и офицерами 131-й бригады в военном госпитале. Ни один из них не сделал упрека в адрес комбрига. Каждый из них рассказывал о его мужестве. Многие говорили, что Савин жив. Пересказывали легенды, всегда сопутствующие боевым действиям. «Савина видели в госпитале Владикавказа». Такой командир не должен умереть, его вынесли на себе его бойцы. И почти все они упоминали об отсутствии связи, взаимодействии между родами войск, нехватке карт Грозного.

Вспоминали бои за Берлин 1945 года, когда более 800 тан-



ков Т-34 за несколько дней были сожжены фаустпатронами пацанов из гитлер-югенда, что танки и другая броня без прикрытия пехоты неэффективны в городских теснинах улиц, что они легкая и почти безнаказанная добыча гранатометчиков. Один из офицеров мне с гордостью сказал, что он со своей ротой все-таки провел однодневное учение... в поле, как и вся бригада под командованием Савина. В казармах 131-й бригады я беседовал со многими офицерами и прапорщиками, участниками того новогоднего штурма Грозного, с теми, кто до конца сражался рядом с полковником Савиным.

Один из офицеров говорил мне, что наши политические руководители действовали тогда в Грозном по заветам дедушки Ленина: для победы революции взять вокзал, телеграф, почтамт... «Ну на кой черт нужен был этот грозненский вокзал, если поезда возле него не ходили уже больше месяца?»

По моим данным, война в Чечне, которая предполагалась, конечно, как маленькая и обязательно победоносная, задумывалась окружением Ельцина, как презент нашему президенту для укрепления его пошатнувшегося в стране и за рубежом авторитета.

Приказ выйти к вокзалу, а потом его захватить бригада, кстати, получила совершенно неожиданно. Первоначально и речи не шло о том, чтобы входить в город. Еще утром 31 декабря 1994 г. задача была такой: в город не входить, стать на перевале на правой стороне реки Сунжи, огонь открывать только для того, чтобы не выпустить из кольца боевиков и блокировать город...

Капитан Валерий Николаев принимал поздравления и шутки своих однополчан тоже 1 января, в день своего рождения на вокзале: «Коля, тебя сегодня сам Дудаев поздравляет, но ты не принимай его гостинцы, отражай».

Капитан Николаев рассказывал:

— Савин был с нами постоянно на вокзале. Организовал бой, подсказывал, собирал ротных, просил по рации помощь по тылам. «Главное продержаться, пока не придет помощь» — повторял он нам. 1 января ближе к вечеру Иван Алексеевич приказал нам сжечь все карты. Боеприпасы кончались. Вначале на каждого было по четыре автоматных рожка и по 450 патронов россыпью в мешках и цинках. Мы знали, что помощь нам шла от горпарка — от Рохлина. Не пришла...

«Выдвигаться будем, как стемнеет,— сказал нам Савин после сожжения карт,— раненых выносим в угол вокзала, а потом переносим их на оставшиеся машины (БМП) и на танк». Отходить решили вдоль железнодорожных путей в сторону горпарка.

По команде «отход» подчиненные Савина, покинув вокзал, двинулись вдоль железной дороги. Боевики били по ним с несколь-





ких метров из-за заборов частных домов, кидали «лимонки». Савин был в строю. Ему помогали — вели под руки — подполковник Клопцов и полковник Сащенко, судьба которого до сих пор неизвестна. За товарным двором, около будки, где обычно сидят мужики с желтыми флажками, группа Савина встретила десантников генерала Бабичева.

60 раненых бойцов бригады отправили на танке и БМП. Еще 7 или 8 раненых, которых последними вынесли на руках из вокзала, погрузили на три БМП 81-го Самарского мотострелкового полка. Это удалось сделать после боя самарцев возле товарного двора железнодорожной станции. У них только вот эти три машины уцелели.

Савин находился на первой. Из этих трех БМП вышла одна — последняя. Две первые подожгли боевики. Это случилось ночью 1 января возле главпочтамта. Вокруг главпочтамта БМП с ранеными савинцами объехали дважды, значит, экипажи потеряли ориентировку...

Свидетели этих событий, возможно, перепутали главпочтамт с Домом печати.

Тело Савина обнаружили в середине января в 50 метрах от Дома печати в Грозном. Там был хорошо укрепленный пункт боевиков. На подступах к нему обнаружили 60 наших погибших, много сожженных машин, 7 или 8 БМП.

Рядом с Савиным лежали замполтех 1-го батальона Петров и майор Коваленко со свернутой челюстью, похоже на то, что чеченцы били его прикладом автомата. Все трое лежали на спине, укрытие байковыми красно-зелеными одеялами. Они лежали посреди проезжей части дороги, как три бугорка, присыпанные снежком. Опознали их сразу. Коваленко был посечен осколками с головы до пят. Петров был тоже с явными следами добивания.

Письмо жены Савина Валентины Адамовны к мужу в Грозный. 17.12.94 г.

«Ванечка, будь осторожен, береги себя, жизнь одна... В Москве только руками могут размахивать, пустомели, а сделать ничего не могут, чтобы люди не гибли. Ельцин людей послал воевать, а сам нос лечит, вместо того, чтобы поехать и вести переговоры, все силы приложить и как-то решить. Люди им не нужны, они себя берегут. Сколько же это будет продолжаться? Как вы там спите, где моетесь? Наверное, все эти дни и не раздевались, холодина такой. Ванечка, может, кто будет ехать от вас, напиши поподробнее обо всем, а то по телефону — это не разговор.

У Тани все нормально, как всегда, сидит за уроками. Ванечка, как на Новый год не приедешь? Мы так уже соскучились по тебе. Зачем такие мучения!

Обнимаем, целуем. Скорее приезжай. Валя, Таня».

Это письмо, простреленное автоматной очередью, было опубликовано в газете «Московский комсомолец» 6 января 1995 года с припиской: «Письмо нам передал депутат Госдумы Алек-



сандр Осовцев, вернувшийся недавно из Грозного.

К нему оно попало через дудаевского ополченца, который собирал документы российских военнослужащих после новогодней атаки на Грозный. Письмо найдено у полковника Савина, прострелено пулей».

Сейчас в армии и стране делают вид, что события той трагической ночи в Грозном расследуются, журнал боевых действий 131-й бригады 1994—95 гг. якобы находится в Военной прокуратуре (в какой — никто не знает). Вроде бы собирались объяснительные записки, рапорты.

Похоронили его 26 января 1995 года. Не дожил Иван Алексеевич 90 дней до своего 44-летия.

С вдовой Ивана Савина мы беседовали в ее квартире, в майкопских Черемушках. Никогда бы не подумал, что офицер Савин — полковник Российской армии — жил в такой скромной обстановке, не имел дачи, машины. Все его богатство было — любимые жена и дочь.

На вопрос: «Может, чем помочь, есть ли проблемы?» — Валентина Савина махнула рукой: «На каждом шагу проблемы, мелкие, просто жить и то стало проблемой».

Из представления комбрига Савина к званию «Герой Российской Федерации» (посмертно).

«Полковник Савин Иван Алексеевич — командир 131-й отдельной мотострелковой бригады 67-го армейского корпуса СКВО. Награжден орденом «За службу Родине в Вооруженных Силах СССР» III-й степени. Взысканий не имеет.

Выполняя Постановление Правительства РФ от 9 декабря 1994 года по разоружению незаконных вооруженных формирований в Чеченской республике в составе 131-й отдельной мотострелковой бригады, при исполнении воинского долга по защите безопасности Российской Федерации и ее государственных интересов проявил стойкость и мужество. Первый штурмовой отряд бригады, под командованием полковника Савина И. А. с боем прорвался к железнодорожному вокзалу Грозного и полностью выполнил боевую задачу. Заняв вокзал, отряд Савина умело отражал нападение противника.

Проявляя мужество и героизм, командир бригады полковник Савин личным примеров воодушевлял подчиненных офицеров и солдат, умело ведя огонь из автомата через оконные проемы. Под его личным контролем была организована эвакуация раненых и убитых из горящих машин с I привокзальной площади в здание вокзала. В камере хранения был создан медпункт для оказания раненым первой медицинской помощи. Ведя умело организованную оборону вокзала, штурмовой отряд отражал превосходящие силы боевиков в новогоднюю ночь и день 1 января 1995 г. Полковник Савин, когда кончались боеприпасы, принял решение эвакуировать убитых и раненых и отходить всем оставшимся отрядом с наступлением ночи 1 января.

В ходе жестокого боя командир бригады полковник Савин Иван Алексеевич был смертельно ранен осколком мины в лицо. Ценой своей жизни спас раненых солдат и офицеров.

Вывод: За мужество и героизм, проявленные в бою, спасение подчиненных ценой собственной жизни, достоин присвоения звания «Герой Российской Федерации» (посмертно).

Командир 131-й отдельной мотострелковой бригады, полковник Караогланян».

Представление это так и осталось представлением. Никто из высших чинов и не думал давать ему ход. Думаю, потому, что если присвоить комбригу Савину заслуженное им звание, то не на кого будет свалить вину и кому-то придется держать ответ перед женами и матерями погибших в той новогодней авантюре солдат и офицеров.

Однако считается, что подвиг Савина отмечен. В 131-й бригаде официально подтверждают, что Иван Алексеевич Савин посмертно награжден орденом «Мужества». Так, по крайней мере, написано на бригадной мемориальной стене. Орден вручен вдове Савина. Но к этой награде комбриг Савин был представлен в середине декабря 1994 г. Я видел удостоверение к его ордену «Мужества». И там стоит дата Указа Президента РФ — 31.12.94 г.

Ну нельзя же, господа генералы и полковники, так кощунственно подставлять нашего всенародно избранного. Он что, Президент, знал что ли, что Савин геройски погибнет на следующий день после подписания Указа?



АТТЕСТАЦИЯ

первого офицерского звания

курсанта САВИНА Ивана Алексеевича, выпускника
Харьковского гвардейского высшего танкового командного ордена
Красной Звезды училища имени Верховного Совета Украинской ССР
ЛЕЙТЕНАНТ
1953 г. село Архангельское,
Буденовского района, Ставропольского края
русский член КПСС с 1973 г.
с 16 мая 1971 года
10 классов в 1970 году

статьи 10, пункт "а"
Положения о прохождении воинской службы офицерским составом
Вооруженных Сил СССР

I. ТЕКСТ АТТЕСТАЦИИ

За время обучения в училище старшина САВИН И.А. зарекомендовал себя исключительно дисциплинированным, исполнительным, трудолюбивым курсантом.

Будучи старшиной роты проявляет требовательность к себе и курсантам роты. Всегда с усердием выполняет любую работу, поставленную задачу. Избирался коммунистами училища делегатом 25 съезда Коммунистической партии Украины.

В военном отношении подготовлен хорошо. Тактически грамотен. Может умело организовать взаимодействие и ведение боя подразделением, проявляет разумную инициативу и решительность в решении поставленных задач. Боевую технику знает отлично. Умело водит танки и автомобили.

Отлично стреляет из танкового и стрелкового оружия. Имеет достаточный опыт проведения занятий по всем видам боевой подготовки.

Общевоинские уставы и организацию службы войск знает, добивался их выполнения от курсантов роты. В практической работе может умело организовать несение караульной службы. Постоянно работает над повышением своего идейно-политического уровня. Является заместителем секретаря первичной партийной организации роты и зам.секретаря парткома батальона.

Физически развит хорошо. В строевом отношении подтянут, внешне опрятен. Является примером для курсантов роты в выполнении своего служебного и партийного долга. Пользуется авторитетом у командиров и подчиненных. Морально устойчив.

УТВЕРЖДАЮ

НАЧАЛЬНИК ХАРЬКОВСКОГО ГВАРДЕЙСКОГО ВЫСШЕГО ТАНКОВОГО КОМАНДНОГО ОРДЕНА КРАСНОЙ ЗВЕЗДЫ УЧИЛИЩА ИМ.ВЕРХОВНОГО СОВЕТА УКРАИНСКОЙ ССР
ГЕНЕРАЛ-МАЙОР-Т/В Д.КУТЕНКОВ

20 июля 77 г.











АТТЕСТАЦИЯ

За период с сентября 19.77 г. по сентябрь 19.78 г.

На лейтенанта САВИНА Ивана Алексеевича, командира танкового взвода
(воинское звание, фамилия, имя, отчество)
18 отдельного танкового батальона 21 мотострелковой дивизии
(должность, воинская часть, личный номер)
2 Гвардейской танковой армии ГСВГ М-349881

1. ТЕКСТ АТТЕСТАЦИИ

В процессе службы лейтенант Савин Иван Алексеевич показал себя исполнительным, дисциплинированным офицером. Как офицер подготовлен хорошо, водит боевую машину, стреляет уверенно. Лейтенант Савин И.А. знает врученную ему боевую технику и оружие, эксплуатирует ее со знанием дела и прививает любовь к технике своим подчиненным. В ходе боевой учебы, повседневно, не считаясь со временем, занимается воспитанием личного состава, проводит в жизнь решение партии и правительства, требования советских воинских уставов и высшего командования. Является активным пропагандистом решений XXV съезда КПСС, материалов Конституции СССР, проводником их идей в жизнь. Имеет способность умело подготавливать хороших командиров, наводчиков и механиков водителей. Лейтенант Савин И.А. активно участвует в партийно политической работе части. Пользуется заслуженным авторитетом у командиров и подчиненных. Правильно применяет меры убеждения и меры принуждения. Способен переносить трудности. Активно участвует в общественной жизни подразделения. По характеру веселый, общительный. Умеет зажечь коллектив и повести его за собой. Военную и государственную тайну хранит строго. Политику Коммунистической партии и Советского правительства понимает правильно.

Вывод: занимаемой должности соответствует и достоин выдвижения на должность командира танковой роты в 1978 году.

Командир 5й танковой роты, 18го отдельного танкового батальона

старший лейтенант [подпись] = Каневский

АТТЕСТАЦИЯ

За период с сентября 1987 г. по июль 1987 г.

На майора САВИНА Ивана Алексеевича
(воинское звание, фамилия, имя, отчество,
слушателя выпускного курса командного факультета
должность, воинская часть, личный номер)
Военной академии бронетанковых войск имени
Маршала Советского Союза Малиновского Р.Я.

I. ТЕКСТ АТТЕСТАЦИИ

Слушателем академии зачислен с должности командира танкового батальона. Стаж в должности I год.

За время учебы зарекомендовал себя дисциплинированным, трудолюбивым и исполнительным офицером. Волевой, энергичный, принципиальный в вопросах службы. Проявил хорошие организаторские способности. Секретарь партийной организации учебной группы, много сил и энергии отдавал вопросам сплачивания здорового воинского коллектива. Учился напряженно. Академию закончил - удовл.

Имеет хорошие знания по оперативно-тактической подготовке. Правильно понимает особенности и характер современного боя и операции. Способен самостоятельно разобраться в сложной тактической обстановке и принять обоснованное решение. В работе организован. Вопросы планирования боевой и политической подготовки в части знает. Активно участвует в работе военно-научного общества слушателей.

Дипломную работу:"Участие танковой армии в отражении воздушно-наземной операции противника в первой армейской оборонительной операции начального периода войны" защитил с оценкой - хорошо.

Материальную часть и мероприятия по эксплуатации и хранению техники и вооружения танковых войск знает хорошо. Стреляет из танкового оружия, водит боевые машины хорошо. Офицер-специалист I-го класса. Профессиональная подготовка достаточно хорошая. В равной степени подготовлен к работе на командных и оперативных должностях.

Государственный экзамен по оперативно-тактической подготовке сдал с оценкой - хорошо.

Требования руководящих документов командования, общевоинские уставы знает хорошо, правильно и умело руководствуется в практической работе. Ведет трезвый образ жизни.

Внешне всегда опрятен, дорожит честью офицера. В строевом отношении подготовлен хорошо, физически отлично. Спортсмен-разрядник по гиревому спорту. Здоров. По характеру спокоен., выдержан, общителен. Хороший, заботливый семьянин. Морально устойчив. Идеологически выдержан. Военную и государственную тайну хранить умеет. Долгу КПСС и Советскому правительству предан.

Войсковую практику прошел в должности заместителя командира полка. Оценка - отлично.

ВЫВОД:

Достоин назначения на должность заместителя командира полка.

НАЧАЛЬНИК КУРСА ПОЛКОВНИК Э.ПАВЛЮКЕВИЧ
(должность, воинское звание, фамилия и подпись аттестующего)

15. мая 1987 г.

О Т З Ы В

о войсковой практике слушателя 3 курса
I факультета майора САВИНА Ивана Алексеевича

Слушатель Военной академии Бронетанковых войск майор САВИН И.А. проходил войсковую практику в в/ч пп 58467, в период с 4 августа по 26 сентября 1986 года, в должности заместителя командира полка, которая в этот период исполнялась штатным должностным лицом.

В период войсковой практики майор САВИН И.А. свои функциональные обязанности выполнял добросовестно, проявлял при этом инициативу, с обязанностями по должности освоился в полном объеме.

Активно участвовал в проведении мероприятий боевой и политической подготовки части.

Участвовал в подготовке и проведении БТУ. Закрепил знания по учебно-материальной базе части, участвовал в подготовке полигона к контрольной проверке.

Проводил занятия в системе командирской подготовки офицеров, показал отличные знания материальной части и вооружения и порядок их эксплуатации. Активно участвовал в проведении спортивных и партийно-воспитательных мероприятий.

В период войсковой практики майор САВИН И.А. показал высокую дисциплинированность и исполнительность.

Прошедшая войсковая практика выполнена с оценкой "ОТЛИЧНО".

ВЫВОД: Майор САВИН И.А. обладает достаточным уровнем теоретических и практических знаний, получал хорошую практику, показал себя подготовленным к выполнению обязанностей в должности заместителя командира полка.

КОМАНДИР ВОЙСКОВОЙ ЧАСТИ ПП 58467
ГВАРДИИ ПОДПОЛКОВНИК А.АКАЛЕЕВ









ПРЕДСТАВЛЕНИЕ

Полковник САЬИН Иван Алексеевич, командир 693 гвардейского мотострелкового полка 19 мотострелковой дивизии 42 армейского корпуса (Северная группа войск), 1944 г. рождения, [illegible]. Военное звание высшего военного [illegible], стаж [illegible].

Представляется к назначению на должность командира 131 отдельной мотострелковой бригады 4б общевойсковой армии.

ОСНОВАНИЯ

За время прохождения службы в должности командира полка зарекомендовал себя, как грамотный, трудолюбивый, дисциплинированный офицер. Хорошо подготовлен в оперативно-тактическом отношении, делает обоснованные выводы и принимает правильные решения.

Много внимания уделяет укреплению воинской дисциплины.

Умело руководит боевой подготовкой подчиненных и перед учениями полка на новую технику показал хорошие организаторские способности.

При организации жизни и быта полка проявляет хозяйственность и инициативу, много внимания уделяет улучшению быта военнослужащих.

В оперативно-тактическом отношении подготовлен хорошо. На командно-штабных учениях действует уверенно, делает обоснованные выводы и принимает правильные решения. Много внимания уделяет подготовке штаба и подразделений полка, сплочению офицерского коллектива.

Отлично владеет всеми видами оружия, уверенно водит боевую технику.

Пользуется авторитетом среди подчиненных и старших начальников по характеру выдержан, с сослуживцами тактичен, на критику реагирует правильно.

Физически развит хорошо, в строевом отношении подтянут.

За успехи в боевой подготовке и укреплении воинской дисциплины награжден очередным воинским званием "полковник" досрочно.

Рассмотрено на заседании постоянно действующей аттестационной комиссии 19 мотострелковой дивизии, достоин назначения на должность командира отдельной мотострелковой бригады. Протокол № 4 от "11" февраля 1994 года.

Ходатайствую о назначении полковника САЬИНА И.А. на должность командира 131 отдельной мотострелковой бригады 4б общевойсковой армии

КОМАНДИР 19 МОТОСТРЕЛКОВОЙ [illegible]

ГЕНЕРАЛ-МАЙОР С.ВОЛК

Командир (начальник) (должность, воинское звание, подпись, фамилия)

М.П.

"11" февраля 1994 г.

ЗАКЛЮЧЕНИЕ

Ходатайствую о назначении полковника САЬИНА И.А. на должность командира 131 отдельной мотострелковой бригады 4б общевойсковой армии.

КОМАНДИР 42 АРМЕЙСКОГО КОРПУСА
генерал-лейтенант Кулаков

(должность, воинское звание, подпись, фамилия)

11 февраля 1994









Полковник Савин Иван Алексеевич
был активным участником всех мероприятий,
проводимых в республике

ВЫПИСКА ИЗ ПРИКАЗА
КОМАНДИРА 67 АРМЕЙСКОГО КОРПУСА
(По личному составу)
№ 03

"7" февраля 1995г. гор.Краснодар

- -

№ 1

Нижепоименованных офицеров ИСКЛЮЧИТЬ из списков офицерского состава Вооруженных Сил Российской Федерации в связи со смертью:

12. Полковника САВИНА Ивана Алексеевича, командира 131 отдельной мотострелковой бригады.

1953г.р., в ВС с 16.5.1971г.
Погиб 2.01.1995г. во время боевых действий в Чеченской республике. Смерть связана с исполнением обязанностей военной службы. Похоронен на кладбище в селе Архангельское Буденовского р-на Ставропольского края 25.01.1995г.

Жена-САВИНА Валентина Адамовна, 1954г.р.
дочь-САВИНА Татьяна, 1977г.р.
Проживают по адресу: г.Майкоп, ул.Пионерская, 365, кв.17.
М-349081.

ОСНОВАНИЕ: Свидетельство о смерти № 250917 1-АЗ от 2.02.1995г., выдано ЗАГСом села Архангельское Буденовского района Ставропольского края.

ВРИО КОМАНДИРА 67 АРМЕЙСКОГО КОРПУСА
генерал-майор К.ПУЛИКОВСКИЙ

Верно: НАЧАЛЬНИК ОТДЕЛЕНИЯ КАДРОВ ВЧ 09332
подполковник С.КУКВА

Январь 1995 г. Газета «СОВЕТСКАЯ АДЫГЕЯ» И. ПАСЬКО

ГИБЕЛЬ КОМБРИГА САВИНА

Война в Чеченской республике своим огненным дыханием коснулась и Прикумья. Скорбная весть пришла в село Архангельское. В сражении с дудаевскими боевиками погиб уроженец этого села командир 131-й Майкопской мотострелковой бригады 42-летний полковник Иван Алексеевич Савин. Родители лишились сына, жена — мужа, дочь — отца.

О том, как погиб он и многие его боевые товарищи, довольно обстоятельно и, надо полагать, объективно, было рассказано в газете «Известия» за 11 января с. г. в статье «Расстрел 131-й Майкопской бригады». Но тем, кто не читал статью, приведу некоторые фрагменты этой трагической истории. В новогоднюю ночь мотострелковая бригада Савина захватила Грозненский железнодорожный вокзал, а потом в течение суток была буквально растерзана и расстреляна дудаевскими гранатометчиками и снайперами. Произошло это потому, что бронетехника, загнанная без прикрытия в уличную тесноту, не была защищена пехотой. Десантников, солдат и офицеров внутренних войск, которые по плану операции должны были идти во втором эшелоне наступавших, защищать от боевиков окружающую железнодорожную площадь территорию, не давать им стрелять по ограниченной в маневре и огне, ослепленной бронетехнике, не оказалось. Никакого подкрепления и поддержки артиллерией, войсками, боеприпасами бригада не получила. Комбриг Савин постоянно просил об этом вышестоящий штаб, но тщетно. Тогда полковник решился на отчаянный шаг — вырваться из окружения. С боями бригада рванулась в сторону Терского хребта. Но при этом прорыве командир был смертельно ранен. А из всей бригады уцелела лишь рота.

Только спустя три недели (факт, говорящий о многом!) тело погибшего комбрига было доставлено по месту прежней дислокации бригады в г. Майкоп, а потом на его родину, в село Архангельское.

26 января состоялись похороны комбрига Савина. Сотни архангельцев пришли в его родительский дом, где был установлен гроб, утопавший в венках, чтобы проститься со своим земляком. В похоронах участвовали боевые товарищи полковника Савина, представители администрации города и района, горвоенкомата, ОВД, казачества, предприятий, организаций и учреждений района, правительства и парламента Адыгейской республики.

Под печальные звуки военного духового оркестра солдаты несли гроб на руках. На сельском кладбище состоялся траурный митинг, который открыл глава сельской администрации Алексей Михайлович Сорокин — бывший директор школы, в которой когда-то учился Иван Савин. На митинге выступили исполняющий обязанности комбрига подполковник Евгений Федорович Скорик, представитель делегации из Адыгеи Александр Александрович Лазько, заместитель главы Буденновской администрации Владимир Михайлович Мироненко.

Гроб с телом полковника Савина опускается в могилу. Военнослужащие отдают последние воинские почести своему командиру.

На тихом сельском кладбище, под невысокими акациями, рядом со своими предками нашел последний приют российский офицер, выполнивший до конца воинский долг.

Будем же достойны его светлой памяти и памяти таких же, как он, жертв войны! И сделаем все от нас зависящее, чтобы впредь недальновидность и промахи политиков, высшего военного руководства не оплачивались такой большой кровью, как это случилось в Чечне!

ПРОЩАНИЕ С КОМБРИГОМ

Видимо, читатели «Советской Адыгеи» читали статью в «Известиях» за 11 января с. г. под названием «Расстрел Майкопской 131-й мотострелковой бригады». Она отозвалась болью в сердцах не только матерей, отцов, жен и детей воинов 131-й мотострелковой бригады, но и всех майкопчан и жителей Республики Адыгея.

Да, 131-я мотострелковая бригада в Чечне была не на прогулке и не по своей воле. Она выполняла свой воинский долг в соответствии с приказом вышестоящего командования.

Вчера в солдатском клубе Майкопского гарнизона воины и жители города Майкопа прощались с командиром 131-й мотострелковой бригады полковником Иваном



Алексеевичем Савиным. К гробу с телом покойного несли венки от администрации города, Правительства Республики Адыгея, республиканского и городского военных комиссариатов, республиканского и городского советов ветеранов и других организаций.

В почетном карауле отдали свой гражданский долг светлой памяти комбрига генералы Северо-Кавказского военного округа, члены правительства во главе с первым заместителем Председателя правительства Республики Адыгея Н. Г. Педаном, глава администрации города Майкопа М. Н. Черниченко с заместителями, военные комиссары республики и города полковники В. А. Зорин и Г. А. Чаланов, председатели республиканского совета ветеранов войны, труда, Вооруженных Сил и правоохранительных органов К. Р. Багироков, председатель Союза ветеранов Вооруженных Сил Г. В. Бартащук, депутаты Законодательного Собрания (Хасэ).

Последний гражданский долг отдали начальнику Майкопского гарнизона полковнику Н. А. Савину воины всех частей, дислоцированных в г. Майкопе. Суровы лица воинов от скорби по погибшему. Невыносимы слезы и рыдания матери, жены, дочери и других близких, молчаливое страдание отца. А поток людей на гражданской панихиде был нескончаем, впечатление такое, что население Майкопа переместилось на территорию дислокации 131-й мотострелковой бригады. Идут седые ветераны, плачущие женщины, дети.

Кто же такой, полковник Савин? Командиром 131-й мотострелковой бригады он был назначен в 1994 году и одновременно как старший воинский начальник в г. Майкопе – начальником гарнизона. При нашей последней встрече в ноябре 1994 года он очень тепло отзывался о своих подчиненных офицерах и особенно о солдатах. Он погиб в бою, в который вел своих подчиненных.

После окончания гражданской панихиды тело комбрига И. А. Савина с почетным воинским эскортом было отправлено для захоронения на Ставропольщину.

Дорогой комбриг Иван Алексеевич, пусть земля твоих предков будет тебе пухом. Майкопчане сохранят навечно память о командире 131-й мотострелковой бригады полковнике И. А. Савине, отдавшем свою жизнь, защищая Конституцию и целостность России.

А. ИДРИСОВ



ОБРАЩЕНИЕ

военнослужащих 131-й мотострелковой орденов Кутузова и Красной Звезды Кубанской казачьей бригады ко всем организациям, предприятиям, коллективам, средствам массовой информации, частным лицам.

Мы, военнослужащие 131-й мотострелковой бригады, поддерживаем акцию «Савину — Героя России!». Знаем полковника И. А. Савина лично как высокопрофессионального, честного, требовательного, заботливого командира-руководителя. За период командования бригадой он завоевал непререкаемый авторитет среди подчиненных. Оказавшись в боевых условиях, явился образцом мужества и героизма. До последнего дыхания он остался верен присяге и Отечеству. Служил, являясь примером всегда и во всем. Погиб как герой, выполняя священный долг по наведению конституционного порядка по приказу Родины на чеченской земле.

Вечная ему Честь и Память! Слава героям!
Савину — Героя России!

Герой России полковник КОЗЛОВ,
заместитель командира бригады;
Герой России майор КЛУПОВ, помощник нач. разведки;
Герой России ст. лейтенант СЕМЕНКОВ, командир роты;
кавалер двух орденов «Мужества» майор ЧМИРЕВ;
кавалеры ордена «Мужества» подполковник КЛАПЦОВ,
подполковник НАЗАРОВ;
кавалер трех медалей «За отвагу»
подполковник КИРПИЧНИКОВ –
всего более 70 офицеров
и прапорщиков
131-й мотострелковой бригады.

В ПОДДЕРЖКУ АКЦИИ «САВИНУ — ГЕРОЯ РОССИИ!»

Эти проклятые войны еще не закончились. Объявленные и необъявленные. Страшные, бессмысленные, бездумные. Солдаты продолжают гибнуть. Слов покаяния никто не произносил. В этих войнах мы не победили. В этих войнах мы не проиграли. Мы просто УЧАСТВОВАЛИ. Мы участвовали, как оловянные солдатики, беспрекословно шагающие по воле сильной руки и слабой головы. Горячие «точки». Горячие дни... Память о прошлом закована льдом. Остановимся, вспомним героев!

Из личного дела полковника САВИНА И. А.

Савин Иван Алексеевич окончил Харьковское гвардейское высшее танковое ордена Красной Звезды училище и Военную академию бронетанковых войск имени Малиновского. Служил в ГСВГ, ДВО, ЗакВО, СКВО, начав службу командиром танкового взвода. Родился в селе Архангельском Буденновского района Ставропольского края.

С мая 1994 года — командир 131-й бригады г. Майкопа.

Погиб 2 января 1995 года в боях за город Грозный.

Много написано о том, что в новогоднюю ночь 1995-го бригада, которой командовал полковник И. Савин, была подставлена в Грозном боевикам Дудаева вместо мишени. Генералитет даже пытался взвалить вину поражения на командира бригады, тогда уже покойного. Дескать, он сам принял решение на штурм, сам повел солдат и офицеров на смерть. Погиб сам и погубил других. Теперь спросить не с кого, а мы, мол, умываем руки. Благодаря мужеству и честности, а, порой, и отчаянной борьбе за правду, офицерам бригады удалось очистить имя Ивана Алексеевича от фальши, нападок желтой прессы и извращенных фактов. В неугоду кремлевским генералам имя Савина стало звездным для военнослужащих нашей бригады, да и Северо-Кавказского военного округа в целом. Скрепя сердце, в Кремле согласились: «Да, Савин в боевой обстановке действовал героически, выполнил приказ до последнего, будучи дважды раненым в ноги, руководил подразделениями, отбивался с подчиненными до последнего патрона, вызывая огонь артиллерии на себя, являясь образцом мужества, отваги. Мы, военнослужащие 131-й, те, кто знал Ивана Алексеевича, те, кто был с ним рядом, кто хоть чуть-чуть соприкоснулся с его человечностью, сочетающейся с требовательностью и командирскими качествами, многое могли бы добавить о Савине как о Человеке и Командире.

Мы в дальнейшем постараемся донести до круга читателей подробности тех странных дней в Грозном. Но пока, поверьте, что если и были герои в этой необъявленной и грязной войне, то один из них — Иван Алексеевич САВИН.

Защитников Отечества тоже надо защищать. Тем более память о них.

Акция «Савину — Героя России!» — не случайна. Такие люди не должны быть забыты. Их подвиг должен являться примером мужества, героизма, символом Чести и Достоинства, примером верного служения своему Отечеству. Такой была жизнь, служба и смерть полковника Савина.

А. НАЗАРОВ,
подполковник.
г. Майкоп, 131-я бригада





«Есть в русском офицере обаянье,
Увидишься и ты готов за ним
На самое большое испытанье,
Пройти сквозь снег, огонь и дым».





САЩЕНКО ЕВГЕНИЙ КОНСТАНТИНОВИЧ (1947—1995)

Полковник. Начальник артиллерии 131-й отдельной мотострелковой бригады

Русский. Родился в 1947 г. в г. Пархим, Германия в семье военнослужащего. В ВС РФ призван в 1971 г. Ленинским РВК г. Краснодара. В 1971 г. окончил Краснодарский политехнический институт. В 1980 г. окончил военную артиллерийскую академию. Женат. Имеет взрослых детей.

01.01.1995 г. пропал без вести в период боя за железнодорожный вокзал г. Грозного Чеченской Республики. Решением Ростовского-на-Дону гарнизонного военного суда от 22.03.2001 г. признан погибшим.

Награжден медалью ордена «За заслуги перед Отечеством» II степени. Указ Президента РФ от 16.02.1995 г. и орденом «Мужества» (посмертно).

На нас ничья вина,
Нас просто меньше стало.
Жестокая война
Возьмет еще немало.

Вот пуля просвистела
По кронам тополей,
Страна осиротела
На сотни сыновей.

Вновь пуля просвистела
По кронам тополей...
Земля осиротела
На лучших сыновей.

Александр ЧИКУНОВ, 1996 г.
Грозный — Москва

Я, подполковник Клапцов Юрий Владимирович, по поводу гибели полковника Сащенко ЕК, могу объяснить следующее:

Последний раз я видел полковника Сащенко 1 января 1995 г. при выходе из железнодорожного вокзала в г. Грозный. Мы отошли от здания вокзала на расстояние метров 250-300, где начали погрузку раненых на БМП. Я и п/п-к Чумак вдальнейшем пытались выйти из г. Грозный на этой БМП вместе с ранеными, а п-к Сащенко, п-к Савин ИА, п/п-к Конопацкий отошли от вокзала ещё дальше и на другой БМП пытались выйти из города. В ночь с 1 на 2 января БМП, на которой я находился, была подбита из гранатомета и я попал в заложники. Меня привели в подвал дворца президента, где я встретился с Масхадовым. При встрече Масхадов показал мне удостоверение личности п-ка Сащенко, спросил знаю ли я этого офицера, и затем сказал что п-к Сащенко погиб.

После лечения в госпитале 6 августа 1996 года меня вновь направили в Чечню. Тогда наша бригада вела боевые действия у населенного пункта Элистанжи недалеко от границы с Дагестаном. Где-то в середине сентября было объявлено перемирие и мне, по долгу службы, пришлось встретиться с чеченским полевым командиром Абдбакаром. Абдбакар передал мне письмо от Масхадова жене Сащенко, которое я впоследствии передал в Майкоп. Со слов Абдбакара я узнал, что

он со своим отрядом воевал против нас с 31.12.95 по 6.01.96 г на железнодорожном вокзале. При очередной встрече с Абубакаром, я показал ему списки безвести пропавших нашей бригады и спросил может он знает что об этих людях. Абубакар сказал, что полковник Сащенко погиб и он даже может показать то место где он захоронен. Мне пришлось связаться с штабом нашей группировки в г. Ханкала и попросить у них автомобиль и, похоронную" команду для раскопок. Абубакар, лично со своей охраной, обеспечил безопасность проезда в г. Грозный к месту захоронения полковника Сащенко. По прибытии на это место у ж/д вокзала, Абубакар показал двор и сказал, что в этом углу лежал Сащенко, недалеко от него лежал какой-то майор, а дальше человек 5-6 солдат. Все они были мертвы. Боевик Абубакара вынул у п-ка Сащенко удостоверение личности и отдал его Абубакару, который в дальнейшем передал удостоверение Масхадову. Со слов Абубакара п-к Сащенко был убит автоматной очередью в грудь. Затем „похоронная" команда попыталась произвести раскопку, но ничего не получилось, т.к этот дворик был сильно завален битым кирпичом, бетонными плитами и другим строительным материалом, где невозможно без специальной техники провести раскопки.

Абубакар обрисовал в чем был одет полковник Сащенко, почти все элементы одежды совпали, за исключением бронежилета, которого на Сащенко не было, а я его видел выходящим из здания вокзала в бронежилете.

н/п-к Клапцов 6.07.1998 г.



Письмо Аслана Масхадова жене полковника Сащенко Е. К., в котором он сообщает о гибели ее мужа.

Уважаемая супруга полковника
Сащенко Евгения Константиновича!

Отвечая на ваше письмо вынужден
сообщить печальную весть о гибели
Сащенко. Е К Ваш муж погиб во время
штурма Грозного 31.12 94г по ул.
Мояковского недалеко от дома печати
Место захоронения мне неизвестно
На мои просьбы остановить боевые действия
хотя бы на день чтобы собрать тела
погибших генерал Рахлин Бабичев
остались глухими Больше месяца трупы
лежали на тротуарах города и съедали
голодные собаки и кошки
Полковника Сащенко запомнил как
офицера артиллериста по удостоверению
личности которое принесли наши бойцы.
Искренно жаль Вас хотя вины своей не
чувствую.
г-н А Масхадов



Сухопутные войска
(Вид Вооруженных Сил, род войск)
Северо-Кавказский военный округ
(Военный округ, группа войск, флот, управление)

НАГРАДНОЙ ЛИСТ

для представления к награждению государственной наградой Российской Федерации

Орден Мужества
(наименование награды)

1. Фамилия, имя, отчество САЩЕНКО Евгений Константинович

2. Воинское звание Полковник (I8.0I.I989г.)

3. Должность начальник артиллерии - начальник отделения артиллерии
(по действительному наименованию воинской части, учреждения и т. д.)

I3I отдельной мотострелковой бригады 67 армейского корпуса

с «I» октября 1992 г. 4. Личный номер И-420I35
(число, месяц, год) (для офицеров)

5. Пол мужской 6. Год, дата и место рождения I947 года I2 сентября

город Пархим Германия

7. Образование Военная артиллерийская академия в I980 году
(наименование учебного заведения, специальность по образованию, год окончания)

8. В Вооруженных Силах с «5» апреля 19.7I г.

9. Ученая степень, ученое звание не имеет

10. Какими государственными наградами награжден(а) и дата медаль ордена "За заслуги перед Отечеством" II степени I6.02.I995 года.

11. Классная квалификация I класс, приказ ком.арм 09332 № 044 от I2.I2.94г.
(каким приказом присвоена)

12. Домашний адрес г.Майкоп, ул.Михайлова, 4-а кв.44

13. Выполняемая работа с начала трудовой деятельности (включая учебу в высших и средних специальных учебных заведениях, военную службу).

Месяц и год поступления	Месяц и год ухода	Должность	Округ, группа войск, флот
08.I97I	I0.I97I	Командир огневого взвода-старший офицер на батарее	СКВО
I0.I97I	05.I974	Командир батареи	СКВО
05.I974	II.I975	Заместитель командира дивизиона	СКВО
II.I975	08.I977	Заместитель начальника штаба полка	СКВО
08.I977	06.I980	Слушатель военной артиллерийской академии	
06.I980	09.I983	Заместитель командира полка	ЗакВО
09.I983	II.I985	Командир кадра реактивного артиллерийского полка	ЗакВО
II.I985	07.I99I	Командир артиллерийского полка	ЗакВО
07.I99I	05.I992	Командир артиллерийского полка	СКВО
05.I992	I0.I992	Начальник ракетных войск и артиллерии дивизии	СКВО

14. Характеристика указанием конкретных заслуг награждаемого.

Выполняя Постановление Правительства Российской Федерации по разоружению незаконных вооруженных формирований в Чеченской Республике в составе I3I отдельной мотострелковой бригады при исполнении воинского долга по защите безопасности Российской Федерации и её государственных интересов проявил стойкость и мужество.

3I декабря I994 года первая штурмовая группа бригады возглавляемая командиром бригады полковником САЩЕНКО И.А. в состав которой входил начальник артиллерии бригады полковник САЩЕНКО Е.К., выполнив боевую задачу, овладела железнодорожным вокзалом города Грозного и закрепилась в нем. В ходе непрерывных атак боевиков на подразделения бригады полковник САЩЕНКО Е.К., будучи контуженным, умело осуществлял корректировку огня своей артиллерии, которая наносила удары в самые критические моменты боя.

В перерывах между атаками вместе с заместителем командира бригады по воспитательной работе подполковником КОНОПАЦКИМ В.Н. оказывали помощь раненым и подбадривали уставших.

После того как было принято решение на прорыв из окружения, полковник САЩЕНКО Е.К., командир бригады заместителя командира бригады по воспитательной работе возглавили отход на 3-х оставшихся исправными БМП, погрузив на них всех раненых и контуженных.

Во время прорыва БМП были подбиты боевиками, полковник САЩЕНКО Е.К. был контужен второй раз, но не смотря на это организовал круговую оборону и отражали атаки боевиков еще в течение нескольких часов, укрыв раненых в развалинах дома.

В ходе боя командир бригады был убит. Несмотря на ураганный огонь боевиков, полковник САЩЕНКО Е.К., прикрываясь стеной здания, погрузил тело командира бригады и оставшихся раненых в брошенную легковую машину и на большой скорости прорвался из окружения на улицу Первомайскую. В последствии машина с телом командира бригады и раненными ранеными была найдена на улице Первомайской в 500 метрах от места последнего боя.

Дальнейшая судьба полковника САЩЕНКО Е.К. неизвестна.

ВЫВОД: За мужество и отвагу, смелые и решительные действия, совершенные при исполнении воинского долга в условиях, сопряженных с риском для жизни достоин награждения орденом Мужества.

КОМАНДИР 131 ОТДЕЛЬНОЙ МОТОСТРЕЛКОВОЙ БРИГАДЫ

(должность, воинское звание, фамилия, подпись командира (начальника), представляющего к награждению)

Н.ОДН полковник А.КАРАОГЛАНЯН

М. П.

«27» июня 1996 г.

ЗАКЛЮЧЕНИЕ СТАРШИХ НАЧАЛЬНИКОВ:

Достоин награждения орденом М У Ж Е С Т В А.

КОМАНДИР 67 АРМЕЙСКОГО КОРПУСА
Генерал-лейтенант К.ПУЛИКОВСКИЙ

"2" и ю л я 1996г.

ДОСТОИН НАГРАЖДЕНИЯ
орденом Мужества

Первый заместитель
Главнокомандующего войсками
Северо-Кавказского военного округа
генерал-полковник
В. Казанцев

«30» сентября 1996г.

Достоин награждения
ОРДЕНОМ МУЖЕСТВА

ПЕРВЫЙ ЗАМЕСТИТЕЛЬ ГЛАВНОКОМАНДУЮЩЕГО СУХОПУТНЫМИ ВОЙСКАМИ
генерал-полковник

"24" октября 1996г.. А. Головнев



Умирал командир,
Оставались мальчишки.
И кричал он в эфир:
«Все, прощайте, братишки!
Уходили они
Под свинцовые трели,
И январские дни
В их глазах леденели.



ПИХА НИКОЛАЙ ИВАНОВИЧ (1950—1995)

Полковник. Заместитель командира по вооружению — начальник технической части 131-й отдельной мотострелковой бригады

Украинец. Родился в 1950 г. в с. Малые Крушлинцы Винницкого р-на Винницкой обл., Украина, в семье крестьянина. 10 кл. окончил в Гавришовской СШ в 1967 г. Женат. Имеет двух сыновей.

В ВС РФ призван Винницким ГВК в 1967 г.

В 1981 г. окончил Киевское высшее танковое инженерное училище, а в 1986 г. с отличием академию бронетанковых войск.

Погиб в бою 02.01.1995 г. за железнодорожный вокзал г. Грозного Чеченской Республики.

Похоронен на кладбище с. Малые Крушлинцы Винницкого р-на Винницкой обл.

Награжден орденом «Мужества» (посмертно), Указ Президента РФ от 16.02.1995 г., юбилейными медалями и медалями за выслугу лет.

О Т З Ы В

на слушателя *2* инженерного курса
подполковника ПИХА Николая Ивановича,
1950 г рождения, члена КПСС,
в Советской Армии с 1967 года

Слушатель Военной академии бронетанковых войск подполковник ПИХА Н М проходил войсковую практику в войсковой части 03035 в должности начальника бронетанковой службы объединения в период с I по 29 апреля 1986 года Во время прохождения войсковой практики зарекомендовал себя как дисциплинированный, грамотный и инициативный офицер Принимал активное участие в организации и проведении партийно-политической работы в частях технического обеспечения, оказывал помощь и проводил занятия по политической подготовке Изучил и практически участвовал в организации технического обеспечения частей и соединений в период проверки Организовывал проверку орвб войсковой части 44I8I согласно плана проверки Изучил руководящие и проверил планирующие документы по приведению соединений и орвб в боевую готовность, планирование боевой и политической подготовки Работу служб вооружения знает и правильно ее организует Материальную часть эксплуатируемой техники и правила ее эксплуатации, хранения и ремонта знает и правильно может организовать ее проверку

Командир войсковой части 03035
полковник В Рябец
«28» апреля 1986 года

КОМАНДИР ВОЙСКОВОЙ ЧАСТИ 03035
ПОЛКОВНИК
В. РЯБЕЦ
« 28 » апреля 1986 года

«Венец каждой человеческой жизни есть память о ней — высшее, что обещают человеку над его гробом,— это память вечную.

И нет той души, которая не томилась бы в тайне мечтою об этом венце».

Иван БУНИН



АТТЕСТАЦИЯ

За период с января 19 87 г. по февраль 19 89 г.

На подполковника ПИХУ Николая Ивановича, заместителя начальника
(воинское звание, фамилия, имя, отчество,
по вооружению- начальника технической части 878 территориального
должность, воинская часть, личный номер)
учебного центра. И-229464

I. ТЕКСТ АТТЕСТАЦИИ

За время пребывания в части показал себя с положительной стороны. Исполнительный, дисциплинированный офицер. Основные положения марксистско-ленинской теории усваивает. Оперативно-тактическая подготовка хорошая, постоянно работает над повышением своего профессионального уровня. Технически грамотен. К исполнению служебных обязанностей относится добросовестно, необходимо повысить требовательность к подчиненным начальникам служб в вопросе отработки мобилизационных документов, планов, расчетов. Улучшить подготовку и несение парковой службы.

Осуществляет постоянный контроль за постановкой техники на хранение, обслуживанием и эксплуатацией техники части. Имеет достаточные для своей должности общие и военные знания. Осуществляет постоянный контроль за выполнением плана боевой и политической подготовки. Память хорошая, честен и правдив. Принципиален, имеет свою точку зрения, на основе этого необходимо улучшить качество подготовки и несения парковой службы, усилить индивидуальную воспитательную работу с подчиненными. Внешний вид опрятен, всегда собран и аккуратен. Военную и государственную тайну хранить умеет. Руководить коллективом может. Правильно и своевременно учитывает и разрешает возникшие проблемы. По характеру вспыльчив, но отмеченные недостатки устраняет своевременно. Работоспособен. Общественные интересы ставит выше личных. Отношения в семье хорошие. Пользуется уважением в коллективе. Физически здоров.

ВЫВОД: Занимаемой должности соответствует.
Достоин назначения на должность зам.командира по вооружению дивизии полного штата.

КОМАНДИР ВОЙСКОВОЙ ЧАСТИ 30169
ПОЛКОВНИК В.НОЗИКОВ

"9" февраля 1989 года

АТТЕСТАЦИЯ

За период с февраля 19 89 г. по март 19 93 г.

На полковника ПИХУ Николая Ивановича, заместителя командира по
(воинское звание, фамилия, имя, отчество,
вооружению - начальника технической части 131 отдельной мотострелковой бригады, И-229464
должность, воинская часть, личный номер)

I. ТЕКСТ АТТЕСТАЦИИ

За время прохождения службы в занимаемой должности показал себя с положительной стороны. Исполнительный, дисциплинированный, грамотный офицер.

Оперативно-тактическая подготовка хорошая. Технически грамотен. Постоянно работает над повышением своего профессионального уровня. К исполнению служебных обязанностей относится добросовестно. Требователен к себе и подчиненным. Необходимо повысить требовательность к подчиненным начальникам служб в вопросе отработки мобилизационных документов, планов, расчетов, улучшить подготовку и несение парковой службы.

Осуществляет постоянный контроль за постановкой техники на хранение обслуживанием и эксплуатацией техники части.

Осуществляет постоянный контроль за выполнением плана боевой подготовки.

Честен и правдив. Принципиален, имеет свою точку зрения.

Подчиненное подразделение оценивается на удовлетворительно. Необходимо улучшить индивидуальную воспитательную работу с подчиненными.

Руководить коллективом может. Правильно и своевременно учитывает и разрешает возникшие проблемы.

КОМАНДИР 131 ОТДЕЛЬНОЙ МОТОСТРЕЛКОВОЙ БРИГАДЫ
Подполковник В.Чирков
(должность, воинское звание, фамилия и подпись аттестующего)
"__" марта 19 93 г.

Сухопутные войска

Северо-Кавказского военного округа

Орден Мужества (посмертно)

П И Х А Николай Иванович

полковник

заместитель командира по вооружению-начальник технической части 131 отдельной мотострелковой бригады (на автомобилях)

57 армейского корпуса Северо-Кавказского военного округа

Находясь в зоне вооруженного конфликта в Чеченской республике с 4 декабря 1994 года, с 31 декабря 1994 года на 1 января 1995 года, в ходе ожесточенных боев за город Грозный полковник ПИХА Н.И. проявил мужество и героизм. В условиях, сопряженных с риском для жизни полковник ПИХА Н.... умело организовал ремонт и восстановление поврежденной техники. Неоднократно лично доставлял на передовые позиции боеприпасы. В ходе боев полковник ПИХА Н.... лично уничтожил двенадцать боевиков. Будучи раненым продолжал вести огонь. В ходе боя полковник ПИХА Н.... геройски погиб.

Вывод: За мужество и отвагу достоин награждения орденом Мужества (посмертно).

Командир 131 отдельной мотострелковой бригады
(должность, воинское звание, фамилия командира)

полковник В. Мулин
(начальника), представившего к награждению)

М. П.

« 9 » января 1995 г.



Есть у войны свои жестокие законы,
И продолжают жечь горящую колонну.
Живьем горят в колонне солдатские сердца,
Но надо продержаться до конца.
И время не дано, чтоб помолиться богу,
И нету никакой надежды на подмогу.
Дан всем живым приказ:
«Оставить по патрону!»
Прошу, не умирай, горящая колонна!





ПИСКИЖЕВ ПЕТР ПРОКОФЬЕВИЧ

(1953—1995)

Полковник. Заместитель командира по тылу 131-й отдельной мотострелковой бригады

Белорус. Родился в 1953 г. в деревне Кледневичи Горецкого р-на Могилевской обл., Беларусь, в семье рабочего. В 1970 г. окончил 10 кл. В 1970 г. поступил в Вольское высшее военное училище тыла через Горецкий РВК, которое закончил в 1973 г.

В 1979 г. окончил военную академию тыла и транспорта. Женат. Имеет двух сыновей.

Погиб в бою 02.01.1995 г. за г. Грозный Чеченской Республики. Похоронен 28.01.1995 г. на кладбище д. Кледневичи Горецкого р-на Могилевской обл., Беларусь.

Награжден орденами «Мужества» (посмертно), Указ Президента РФ от 16.02.1995 г., «За службу Родине в Вооруженных Силах СССР» III степени.

АТТЕСТАЦИЯ

За период с мая 1979 г. по январь 1982 г.

На капитана ПИСКИЯЕВА Петра Прокофьевича – начальника организационно-планового отделения 14 танковой дивизии, СКВО
(воинское звание, фамилия, имя, отчество. должность, воинская часть, личный номер)

Д-112853

Год рождения 1953 г. Партийность и стаж член КПСС с 6.1979 г.

Национальность белорус С какого года в ВС СССР с 1.08.1970 г.

Стаж в должности с 24.11.79 Дата присвоения воинского звания 29.10.1979 г.

Образование: а) гражданское 10 классов в 1970 году

б) военное (военно-специальное) Командный факультет тыла Военной академии тыла и транспорта в 1979 г.

Вывод по последней аттестации за 1979 г. Достоин назначения на должность начальника организационно-планового отделения дивизии.

I. ТЕКСТ АТТЕСТАЦИИ

За время прохождения службы в должности начальника организационно-планового отделения дивизии зарекомендовал себя только с положительной стороны. В политическом отношении подготовлен хорошо, постоянно работал над первоисточниками и совершенствованием своих идейно-теоретических знаний. Правильно понимает и активно проводит в жизнь решения КПСС и Советского правительства. Показал твердые знания по оперативно-тактической и тыловой подготовке. Способен самостоятельно планировать тыловое обеспечение частей, разрабатывать и доводить до исполнителей приказы и распоряжения по тылу.

На проводимых учениях успешно справлялся с разработкой предложений по организации тылового обеспечения танковой дивизии в различных видах боя, при этом своевременно и грамотно проводил тактико-тыловые расчеты, осуществлял сбор, изучение и подготовку необходимых данных заместителю командира дивизии по тылу.

Грамотно и умело разрабатывал тактико-специальные учения с тыловыми частями и подразделениями, участвовал в их проведении.

Имеет твердые навыки в разработке годового хозяйственного плана части, годового плана экономической работы и других планов необходимых для руководства хозяйственной деятельности.

Умело планировал и организовывал подготовку офицеров, прапорщиков, солдат и сержантов служб тыла. Постоянно работает над повышением и совершенствованием своих профессиональных знаний. Руководящие приказы, наставления и общевоинские уставы знает хорошо и правильно руководствуется ими в своей работе.

Правильно реагирует на критику, критически оценить свою деятельность может. Постоянно проявляет требовательность к себе и подчиненным.

Настойчив в выполнении поставленных задач. Пользуется заслуженным авторитетом в коллективе. Физически развит хорошо, в строевом отношении подтянут. Личным оружием владеет хорошо.

ВЫВОД: Занимаемой должности соответствует.
По своим морально-политическим и деловым качествам достоин назначения на должность заместителя командира кадра дивизии по тылу.

14 танковая дивизия

ЗАМЕСТИТЕЛЬ КОМАНДИРА 14 ТАНКОВОЙ ДИВИЗИИ ПО ТЫЛУ
ПОЛКОВНИК – (АБРАМЯНЦ)

(должность, воинское звание, фамилия и подпись аттестующего)

января 1982 г.

АТТЕСТАЦИЯ

За период с января 19 82 г. по июнь 19 83 г.

На майора ПИСКИЖЬВА Петра Прокольевича, старший офицер
(воинское звание, фамилия, имя, отчество,
штаба тыла СКВО, Л-II2853

I. ТЕКСТ АТТЕСТАЦИИ

Майор ПИСКИЖЬВ Петр Прокофьевич в должности старшего офицера штаба тыла округа с июля 1983 года. За этот период, показал себя, как исполнительный, трудолюбивый и грамотный офицер. Имеет хорошую тактико-специальную и оперативно-тыловую подготовку. Работу служб тыла знает, при работе в воинских частях оказывает практическую помощь должностным лицам в организации и ведении войскового хозяйства, вникает в нужды личного состава, выявленные недостатки устраняет на месте.

На командно-штабных учениях действует уверенно, правильно оценивает обстановку и принимает конкретные решения.

Работоспособен и инициативен, поставленные задачи выполняет в срок.

Участвует в проведении занятий в тыловых частях и учреждениях по вопросам материального и торгово-бытового обеспечения личного состава.

Пользуется уважением у старших начальников и товарищей по службе.

Аккуратен, в строевом отношении подтянут, физически развит хорошо.

В быту скромен, морально устойчив.

ВЫВОД: Занимаемой должности соответствует.
Достоин выдвижения на должность заместителя командира бригады по тылу.

ПИСКИЖЬВ Петр Прокофьевич

подполковник заместитель командира дивизии по тылу - начальник тыла 9 мотострелковой дивизии 12 армейского корпуса, Северо-Кавказского военного округа

28 октября 57 53

д.Кледневичи, Горецкого района, Могилевской области

белорус член КПСС с 6.1979 г.

не участвовал

не имеет

I августа 70

Горецким РВК, Могилевской области

не награждался

г.Майкоп, Краснодарского края, ул.Шоссейная, д.14 кв. 7

Подполковник ПИСКИЖЬВ П.П. показал себя умелым, грамотным и дисциплинированным офицером тыла. Глубоко и всесторонне изучает документы ЦК КПСС . Умело планирует работу служб тыла. Специалист 1 класса. Лично подготовлен отлично. Тыл дивизии за 1988-1989 годы приказами по дивизии № 041 от 29.II.1988 г. и 025 от 16.II.1989 г. оценен хорошо. Принимает активное участие в общественной жизни управления и тылов полков. Умелый воспитатель. В тыловых частях и подразделениях поддерживается твердый уставной порядок и высокая дисциплина. Мобилизационные планы отработаны полностью и с высоким качеством. Командир дивизии генерал-майор ДОРОФЕЕВ А.А. награжден орденом КРАСНОЙ ЗВЕЗДЫ в 1982 году.

Рассмотрено на заседании постоянно действующей аттестационной комиссии дивизии. Достоин награждения орденом "ЗА СЛУЖБУ РОДИНЕ В ВООРУЖЕННЫХ СИЛАХ СССР" III степени. Протокол № 3 от 20 марта 1990 г.

[illegible] высокие показатели в боевой и политической подготовке [illegible] достоин награждения орденом "ЗА СЛУЖБУ РОДИНЕ В ВООРУЖЕННЫХ СИЛАХ СССР" III степени.

КОМАНДИР 9 МОТОСТРЕЛКОВОЙ ДИВИЗИИ

ГЕНЕРАЛ-МАЙОР А.ДОРОФЕЕВ

БОЕВАЯ ХАРАКТЕРИСТИКА
из представления к награждению орденом «Мужества» (посмертно)

Находился в зоне вооруженного конфликта в Чеченской Республике с 4 декабря 1994 года С 31 декабря 1994 года на 1 января 1995 года, в ходе ожесточенных боев за взятие г Грозного полковник ПИСКИЖЕВ П П. проявил мужество и героизм В условиях, сопряженных с риском для жизни, полковник ПИСКИЖЕВ П П лично возглавил колонну автомобилей с целью обеспечения подразделений бригады боеприпасами и горюче-смазочными материалами Колонна подверглась нападению боевиков Действуя решительно и смело, полковник ПИСКИЖЕВ П. П. организовал отражение нападения, при этом лично уничтожил двенадцать боевиков Будучи раненым, продолжал смело вести огонь В ходе боя полковник ПИСКИЖЕВ П П геройски погиб

Вывод За мужество и героизм достоин награждения орденом «Мужества» (посмертно)

У нас больше всех безымянных могил.
У нас больше всех неизвестных солдат.
У нас больше всех горем венчанных вдов.
У нас больше всех безутешных сирот.
У нас больше всех веры в завтрашний день!

А. КОВАЛЬ-ВОЛКОВ



Над полем, шел мелкий-мелкий солоноватый дождь.

Мой друг погиб в перестрелке, — его уже не вернешь...»

А. Боровков, В. Забашта

АБРАМОВ ДЕНИС НИКОЛАЕВИЧ

(1981—2001)

Рядовой контрактной службы. Старший оператор 3-й мотострелковой роты 131-й отдельной мотострелковой бригады

Русский. Родился в 1981 г. в городе Шахты Ростовской области. Проходил службу в составе Миротворческих Сил в Абхазии. Погиб 18.09.2001 г. при исполнении служебных обязанностей. Похоронен на кладбище города Шахты Ростовской области.





Небеса забирают лучших,
Иисуса негромок глас.
Ощущение тверди суши
Столько раз подводило нас.

Тамара ПАНЕШ





«Славик сам изъявил желание выполнить свой воинский долг перед Родиной..; он сам захотел испытать себя, свой характер в тяжелых армейских условиях; готовился к военной службе психологически и физически...

Вячеслав — наша гордость, честь и совесть перед Отечеством».

Из письма родителей Вячеслава



АБУКОВ ВЯЧЕСЛАВ ХАМИДБИЕВИЧ

(1975—1995)

Рядовой. Гранатометчик 2-й роты 1-го мтс батальона 131-й отдельной мотострелковой бригады

Кабардинец. Родился в 1975 г. в с. Кызбурун Баксанского р-на, Кабардино-Балкарской республики в семье служащих. В 1993 г. закончил 10 кл. СШ родного села. Затем в г. Баксане учился в ПТУ № 15, которое закончил с отличием, получив специальность повара. Холост.

В ВС РФ призван в 1993 г. Баксанским РВК.

Погиб 01.01.1995 г. в бою за железнодорожный вокзал г. Грозного Чеченской Республики.

Похоронен на кладбище с. Кызбурун-1.

Награжден орденом «Мужества» (посмертно), Указ Президента РФ от 10.12.1995 г.

Фронт мужчинами делал мальчишек,
А металл высекал седину.
Я об этом узнал не из книжек,
А от тех, кто прошел всю войну.
Я впитал их рассказы скупые,
Пережил с ними первый их бой.
Для меня эти люди — святые,
И поклон от меня им земной.

Валерий РОМАНЕНКО



ВЫДЕРЖКИ ИЗ БОЛЬШОГО ПИСЬМА РОДИТЕЛЕЙ ВЯЧЕСЛАВА

Мы, семья Абуковых, в лице Хамидби и Фатимы с удовлетворением восприняли решение Правительства Республики Адыгея об увековечении имен всех солдат, сержантов, прапорщиков и офицеров, которые служили в 131-й отдельной мотострелковой бригаде (г. Майкоп) и погибли в период контртеррористических операций в Чеченской Республике.

Да, горестно нам об этом вспоминать, но среди защищавших целостность России и воевавших с чеченскими и иными террористами, был и наш покойный сын Абуков Вячеслав...

Погиб Славик в Новогоднюю ночь с 31 декабря 1994 г. на 1 января 1995 г.

Славик сам изъявил желание выполнить свой конституционный долг перед Родиной — Россией, а именно — честно отслужить свой срок в Вооруженных Силах. Это говорит о лучшей черте его характера — любви к Родине и Отечеству.

Славик был честным, исполнительным, подтянутым и аккуратным, любил труд и физически готовил себя к армии.

Он с почтением относился к дедушке и бабушке, у которых на глазах вырос. За свою короткую жизнь Вячеслав ни разу не огорчил нас — родителей — своими поступками и поведением в школе или на улице. Мы ему верили и всегда знали, что он ни на что плохое и грязное не способен и никогда не опозорит род Абуковых.

... После службы в армии он мечтал поступить в Волгоградскую высшую следственную школу и идти по стопам отца, однако мечта не сбылась...

Из армии писал редко. Сообщал, что служба идет нормально, никогда не жаловался на трудности по службе, наоборот, успокаивал нас простотой службы.

Был в отпуске в декабре 1994 г., уехал в часть раньше времени окончания отпуска, сказав, что не может подвести командира и товарищей, которые ждут своей очереди убыть в отпуск.

Самой отличительной чертой его характера была честность во всем и чистота души...

Из средств массовой информации мы узнали о трагедии 131-й бригады в Новогоднюю ночь.

С 3 января по 2 февраля 1995 г. мы дважды с женой побывали в г. Грозном с целью найти сына, узнать о его судьбе.

Мы были в Урус-Мартане, Склепцовске, Первомайском, Толстой-Юрте и других населенных пунктах, где могли быть солдаты из 131-й бригады.

За период розыска сына нам приходилось побывать в блиндажах с солдатами Российской армии и ночевать в Грозном с боевиками в подвалах под видом сочувствующих чеченцам. Естественно, мы рисковали своей жизнью, но нам не было страшно — мы искали сына.

В г. Моздоке, где находился штаб 131-й бригады мы разыскали командира 2-й роты 1-й МСБ, где непосредственно служил наш сын, капитана Николаева Валерия, который остался в живых. Он также не смог нам сообщить о судьбе сына, о его местонахождении в данный период времени, хотя они вместе приняли первый бой в Грозном.

Однако командир роты Николаев нам сообщил, что Абуков В. Х. будет представлен к высшей государственной награде за героизм, проявленный в бою.

Спустя месяц, после долгих дней и ночей, 2-го февраля 1995 года мы разыскали сына в г. Ростове-на-Дону в одном из вагонов, среди других погибших и сами же доставили своим транспортом домой, где его, к счастью, и похоронили.

Вместе с сыном погиб одновременно, это личное наше расследование, командир его взвода Коваленко Сергей Владимирович. Они погибли в одном бою с террористами. Сын в бою был ранен дважды снайпером в обе ноги, но он был штатным гранатометчиком и уничтожил несколько боевых точек боевиков-террористов. Со слов командира роты, сын сражался мужественно, проявил в бою храбрость и честно выполнил свой воинский долг перед Родиной — Россией.

Со слов одного из мирных жителей Грозного, в присутствии которого он скончался, перед смертью сын назвал имя «Хамидби», но не успел назвать адреса его местожительства.

Таких тяжелых моментов было много. За один год службы сын побывал в двух войнах — горячих точках, как Осетия — Ингушетия и Чечня, и нигде он не отступил от воинского долга и не проявил трусости — это истина.

Я уверена, что в эту минуту он подумал о нас родителях, не огорчать нас его самовольным оставлением части — дезертирством и т. д. и выбрал верную достойную службу, чем трусость,



ложь, предательство перед сослуживцами, ведь он знал, что у них тоже есть такие же родители, как у него.

Мать Фатима

Похоронен наш сыночек на кладбище, которое расположено в 50 метрах от нашего дома и каждый раз, проходя мимо, мы «видимся» с ним.

Для нас, родителей, он вечно живой. Мы его будем помнить всегда. Он в сердцах каждого, кто его знал... Мы, родители Абукова В. Х., убедительно просим Вас выделить в Вашей Книге Памяти строчку нашей душевной благодарности военному комиссару Баксанского района полковнику Сарапьпову Р. Б. за его доброе и гуманное отношение к нам, и, особенно, Президенту нашей республики Кокову Валерию Мухамедовичу за благородство, чуткость, душевное восприятие чужого горя, за сохранение мира, единства и согласия в нашей многонациональной Республике.

С глубоким уважением семья Вячеслава и весь род Абуковых.

Сухопутные войска

Северо-Кавказский военный округ

Орденом "Мужества" (посмертно)

АБУКОВ Вячеслав Хамидбиевич

рядовой

гранатометчик 131 отдельной мотострелковой бригады

67 армейского корпуса Северо-Кавказского военного округа

С 31 декабря 1994 г. по 2 января 1995 г. принимал участие в уничтожении незаконных вооруженных формирований в Республике Чечня.

В боях за г. Грозный в районе железнодорожного вокзала проявил мужество и отвагу. При столкновении с бандформированиями лично уничтожил один танк противника, сразил насмерть трех боевиков и при этом погиб.

ВЫВОД: За мужество и отвагу проявленные в боях за г. Грозный достоин награждения орденом "Мужества".(посмертно)

«Я убит под Бамутом,
А мой друг в Ведено.
Как Иисусу, воскреснуть
Нам уже не дано».





АГАРКОВ СЕРГЕЙ ВЛАДИМИРОВИЧ

(1974—1995)

Рядовой. Механик-водитель 3-й танковой роты 2-го мтс батальона 131-й отдельной мотострелковой бригады

Русский. Родился в 1974 г. в г. Железноводске Ставропольского края.

В ВС РФ призван Железноводским РВК в 1994 г. Пропал без вести 01.01 1995 г. в период боя за железнодорожный вокзал г. Грозного Чеченской Республики.

Решением суда г. Железноводска от 25.02.2001 г. признан умершим.

Награжден орденом «Мужества» (посмертно).



Я сына родила не для войны!
Не для войны букварь ему давала,
Тревожилась, гордилась, тосковала.
Пожизненно влюбленная, как мать,
Готовая и штопать и мечтать,
И ждать скупых, нерасторопных писем
С какой-нибудь окраины страны.
Я сына родила не для войны!

Еще вчерашний звонкий голосок,
А нынче жизнерадостный басок
Мне веру в жизнь и счастье утверждает.
А где-то в мире солнечном блуждает
Угроза смерти, голода и тьмы –
Работают холодные умы...
Я сына родила не для войны!

Наталья БУРОВА



Уважаемая, Вера Касьяновна! Ваш сын погиб как подобает русскому офицеру, не уронив честь и достоинство свое и своей семьи.

Честь и хвала ему за это и царство небесное».

Зам. командира 4 мтс роты к-н Подкатилов Н. Н.





АДОДИН ВЛАДИМИР ПЕТРОВИЧ (1971—1995)

Лейтенант. Командир мотострелкового взвода 131-й отдельной мотострелковой бригады

Русский. Родился в 1971 г. в ст-це Дядьковской Кореновского р-на Краснодарского края в семье крестьянина. В 1987 г. окончил 10 кл. СШ № 7. В 1992 г. — Кубанский государственный агроуниверситет по специальности «Механизация сельского хозяйства». До 1994 г. работал инженером-механиком в ЗОО «Маяк». Женат.

В ВС РФ призван Кореновским РВК в 1994 г. и назначен на должность командира мтс взвода. Военную подготовку прошел на военной кафедре университета.

Погиб 02.01.1995 г. в бою за железнодорожный вокзал г. Грозного Чеченской республики. Похоронен на кладбище ст-цы Дядьковской 25.01.1995 г. Награжден орденом «Мужества» (посмертно), Указ Президента РФ от 13.10.1995 г.



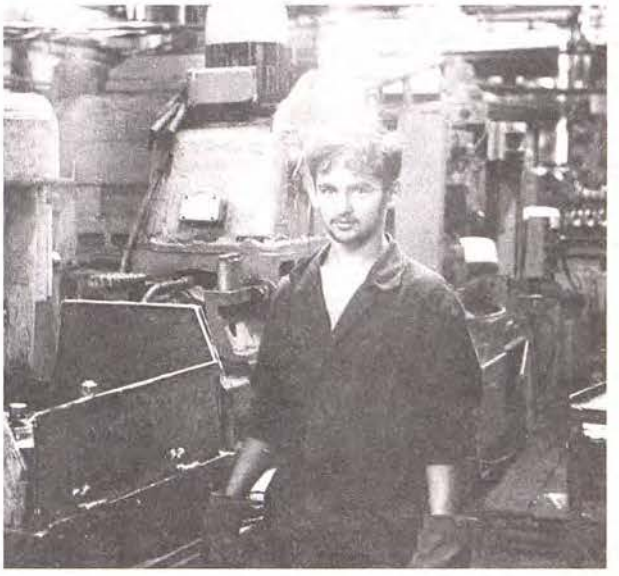



Спасибо Вам за то, что Вы проводите огромную работу по увековечению памяти наших детей погибших в бессмысленной войне. Мой сын Авдеев Владимир Петрович 4.06.1971 г. р. уроженец ст. Дядьковской, Кореновского района, Краснодарского края. Служил он в рядах Российской армии. Был призван в ряды Российской армии Кореновским райвоенкоматом. Был направлен в 276 отдельное инженерно-саперное подразделение (войсковая часть 41...) 3 августа 1994 года. Кореновским райвоенкоматом была вручена похоронка о том, что Авдеев Владимир Петрович погиб 25 января 1995 года при выполнении боевого задания в Чеченской Республике. Больше мне ничего не известно. Я писала в Москву, в Министерство обороны, в Генеральную прокуратуру, в Комитет солдатских матерей, но ответа не получила. Я любила фотографировать, снимала, увлекалась фотографией, фотографировала электрички, пейзажи. У нас дома много фотографий, но самые понравившиеся они сделали Вы. В школе Вова изучал немецкий язык. В университете он изучал английский, свободно говорил разговорной речью, читал. Свои мысли мог выразить ответственно, грамотно, поэтому я не могла поверить в то, что он погиб. Где тогда, не знала, что такое Российская армия. Мы гордимся тем, что от Родины не давали взяток, но её не было. Мы боролись. Будущее 2 января. Это день рождения, Наташи - осень 6 января, брата Сергея 6 января, он должен был поздравить их, но... И тут я поняла, что с ними что-то случилось. Мы стали его искать, первое что обратились в военкомат. Военком не принимал, доверился прапору, дал взятку. Он нашел. Похоронен в армянском городе г. Краснодар. Только он не помог - о Вашем сыне ничего не известно. В списках павших нет. В Грозном, противника тоже. Северо-Кавказский военный округ - безрезультатно. 22 января мы поехали в Майкоп. Во где служил наш сын. Встретили хорошо, но в полк не допустили, порекомендовали обратиться. Прокурор Кореновской прокуратуры, где живет Вова с Ниной, 23 января 1995 года я вернулась в Краснодар и везде выдвигая к таблицу власти и скорбели, что ведут войну, не просят добровольцев. 24 января мы были в военкомате. Военкомом власть. Власть попрощались с ним сослуживцы и мы поехали домой. Наташа не спавшие с ними Вовой и ребятами, которые его сопровождали; им на местной станции. Дома у меня осталось много писем и сын Костя (служит по 6 дор. трен. прот. 1988 г.), мною сказано было прервать учение. Похоронили Вовочку мы 25 января 1995 г. не сообщив в воинской части. На похоронах были все сослуживцы. Сын награжден посмертно орденом Мужества. Именем школа сына не названа ни школа, ни улица.

И Вам могу с сожалением писать вс найти людей, которые в похоронную ни не ответили, их я искренне у не вою.

До свидания. Спасибо Вам.

С уваж Авдеева Вера Николаевна

-мама Вовочки Авдеева

P.S. В этом году сегодня сыну было бы 30 лет.

Орден Мужества № 110180
награда № 8803
Указ Президента Российской Федерации от 13 октября 1995.







Когда ты приходишь
На поле сраженья,
Склони свою голову
Скорбно и низко.

Отдай им достойную дань
Уваженья —
Солдатам, что спят
Под литым обелиском.

Пускай имена их
Тебе неизвестны,
А почесть они
Заслужили по праву,—

Стояли здесь насмерть —
И храбро и честно.
И Вечный огонь им,
И вечная слава.

В. Кулагин

Первая учительница Владимира Захаловича Вова Закомолкина

С Вовой Вотя я познакомилась, когда ему было 6 лет. В то время его старшая сестричка Аллочка ходила в первый класс. Бабушка Татьяна Федотьевна привела ко мне и Вову, чтобы я и его приняла в первый класс. Я посмотрела на него, а он был такой маленький, но забитый, здоровенький мальчик с пухленькими щёчками, карими внимательными, как вишенки глазками, которые излучали надежду, глядя на меня, что я его приму в первый класс. Но я его не могла принять в первый класс, т.к. ему не хватало больше года. Но он плакал и уговаривал бабушку, чтобы она уговорила меня и приняла в школу. Посоветовавшись с директором школы, мы решили принять его вольнослушателем. Но вместе в первоклассниках в подготовительной обстановке был нормально принят в первый класс. Посадила я его на последнюю парту, чтобы он никому не мешал и ему не мешали. Мне недолго пришлось ждать от него результатов. Буквально через месяц-другой учёбы он начал меня удивлять своими успехами, а к первому полугодию он опередил своих старших товарищей в усвоении знаний, особенно блестящие успехи он проявил в математике. Так во втором полугодии Вова был зачислен в первый класс, а семилетним ребёнком он перешёл во второй. Обучаясь в начальных классах, Вова поддерживал в себе успехи в учёбе и дисциплине. Был активным мальчиком в общественных мероприятиях класса и школы, внимательным, общительным среди товарищей и взрослых. Для меня он был любимцем и помощником. Он часто в перемену или после уроков оставался, помогал и разъяснял непонимание в учёбе. Мне запомнился один удивительный случай, когда Вова уже учился в четвёртом классе. И вот занимаясь в группе продлённого дня, учительница математики Вера Николаевна вызвала к доске ученика 4-го класса решать задачу. Тот, конечно, долго стоял у доски и не мог решить. Тогда Вера Николаевна сказала: „Я сейчас пойду в 4-й класс, приведу вам ученика Володю Волкова, и он решит". Все, конечно, засмеялись скептически. Но Вова пришёл и успешно справился с этим заданием. Так было в системе: Вера Николаевна всегда приглашала Вову справиться с трудным заданием для семиклассников.

Трагедия, которая случилась с Вовой, потрясла сознание всех жителей станицы. Она унесла из жизни дорогого нам, замечательного человека, который много хорошего и доброго принёс бы людям. Мы до сих пор помним, чтим и скорбим о погибшем в бессмысленной войне. В которой нашего дорогого земляка и любимого человека.

Первая учительница Вовы - Закомолкина А.Н.



Вспоминает Сипченко Вера Николаевна
Классный руководитель (с 4-го по 11-й класс) Володи".

Володю Адодина я увидела первый раз в школе 1 сентября 1977 года на торжественной линейке, посвященной началу учебного года. Он сразу привлёк моё внимание: темноволосый, невысокого роста крепыш с большими глазами. Ему было тогда 6 лет. В первый класс он пришёл учиться вместе со старшей сестрой Аллой.

4-й класс, в котором учился Володя, я приняла в 1980 году. Это был хороший, работоспособный коллектив с добрыми, отзывчивыми мальчишками и девчонками. Среди учащихся этого класса самым младшим был Володя, мальчик с не по-детски серьёзным взглядом, самостоятельный и рассудительный. Он был всегда аккуратно одет и подстрижен, его учебники и тетрадки были в полном порядке.

В классе Володя сидел на среднем ряду за третьей партой. Мальчишек в классе было всего шесть, он со всеми находил общий язык, но особая дружба его связывала с Рулёвым Вячеславом. Они вместе проводили свободное время: слушали музыку, ходили на рыбалку, ремонтировали мотоциклы родственникам и соседям, занимались фотографированием.

Учился Володя хорошо, после окончания 10 класса получил аттестат, в котором было только три четвёрки. Он обладал хорошей памятью и математическими способностями. Одноклассники обращались к нему за помощью, когда не могли решить трудную задачу, и он терпеливо, без раздражения объяснял им её решение. Помню, однажды на уроке геометрии в 10 классе я предложила учащимся самостоятельно решить задачу из учебника. Все приступили к её оформлению, а Володя сидел сложа руки. На мой вопрос "Что случилось?" он ответил: „Я решил задачу устно, зачем тратить пасту и время на такое пустяковое задание. После этого я на каждом уроке предлагала Володе более серьёзные задачи, с которыми он почти всегда справлялся на уроке, а если не удалось решить, он представлял решение на следующий день. Начатую работу всегда доводил до конца. Был честным, откровенным, что думал, то и говорил, если что натворят с мальчишками в классе, друзей не выдавал. Его школьными делами всегда интересовались мама и бабушка. Бабушка, Татьяна Кондратьевна, приходила на родительские собрания, школьные праздники, дома встречала вкусным обедом, проверяла тетради и дневник. Володя с Аллой прислушивались к её советам так же, как и к маминым.

Володя пригласил меня на свою свадьбу. Это были дни, когда я видела его живым последний раз. Красивый парень в черном костюме, рядом прекрасная невеста, много гостей, музыка, цветы. Все желают молодым счастья, большой любви и долгих лет жизни.

Но вот в станицу пришла страшная весть. Никому не хотелось верить, что Володя погиб. В школе все разговаривали тихо, в глазах учителей и учащихся стоял немой вопрос „Неужели это правда? На кладбище собрались все жители станицы, никто не скрывал своих слёз... Ему было всего 23 года.

Ежегодно, через неделю после Пасхи, жители станицы собираются на кладбище, чтобы навестить могилки родных и близких им людей. Около памятника Володи всегда много людей. Сюда приходят родственники, друзья семьи, друзья Володи, одноклассники, знакомые, молодая вдова. Вспоминают Володю, он любил жизнь...

Десятки раз в году проходя мимо кладбища, я невольно поворачиваю голову в ту сторону, где стоит черный мраморный памятник, вокруг много цветов, а рядом растёт молодая стройная берёзка.

Светлая память тебе, Володя
Вечная память нашим ребятам.

Классный руководитель с 4-го по 10 класс
Сипченко Вера Николаевна

МИНИСТЕРСТВО ОБОРОНЫ
БОЙСКОВАЯ ЧАСТЬ
= 09332 =
25. 04 1995 г.
№ 1785
352700 г. Майкоп Красная, 22

Здравствуйте
уважаемая Вера Касьяновна!

Шлет Вам свой командир
ра 4 мотострелковой роты
Подкатилов НН
Ваш сын Владимир Пет-
рович в моей роте и мы с ним
с ним служили вместе
Четыре месяца, кроме
совместных поездок
Володя, т.к. раньше
не мог, находился в Чечне. Я очень
хорошего парня, верного сына, и дружили
мы с ним в одной роте, поэтому
ежедневно общались с Володей вплоть
до 31 декабря 1994г. В тот день
судьба разлучила нас. Я остался
в 3-4 км от Грозного (наша рота, моя
боевая машина), а Володя в составе
нашей части пошел на Грозный.
Дальнейшую судьбу Володи я не знаю
знаю что он погиб. И поэтому могу
лишь сообщить Вам слова
сослуживцев Володи, которые были
рядом с ним в те трагические
дни 31-го и 1-го января.
Обстоятельства сложились так, что
Володю и его экипаж захватили в
плен, просто другого выбора у него
и его ребят не было.
Во время боя 1.01.95г. в районе ЖД
вокзала дудаевские боевики
пригнали Володю в качестве
парламентёра. Многие военнослу-
жащие роты и многие офицеры
видели Володю, видели как он
разговаривал с командиром дивизии
п-кома Савиными. Шёл бой и никто
не следил за действиями другого.
Куда затем исчез Володя никто
сказать не может, но многие пред-
полагают, что он вернулся обратно
к боевикам, и сказал пленённым
солдатам, потому что в разговоре
с офицерами части он узнавал, что
боевики сказали ему - после того как
он передаст требования дудаевцев
нашей бригады - вернуться обратно, иначе
они расправятся с его экипажем.
Конечно Володя мог остаться на вокзале,
вести бой и естественно имел шанс
выйти из Грозного живым. Но он не
смог бросить свой экипаж, этих 18-19-
летних ребят, и как подобает чести
русского офицера - вернулся обратно.
Вернее сказать - возвратился, а что было
дальше, дошел до своих ребят или
нет и что с ним случилось -
никто не знает. Что-что его тело
привезли на одной машине вместе
с командиром бригады - мы, очевидцы
говорят. Володя погиб в другом месте,
где, к сожалению, мы не знаем.

Единственное, что еще может нам
помочь в обстоятельствах событий
тех дней - это те ребята, которые
попали с Володей в плен. К сожалению
часть из них отчислили. Я одному
из них написал письмо, но ответа
пока нет. Все они находятся дома,
в часть нашу, видимо, не вернутся.
Вот их адреса:

1. Нешин Андрей Николаевич
Волгоградская обл
г.п. Елань
ул. Красная - 73

2. Гоголь Андрей Николаевич
Алтайский край
Хабарский р-н
с. Тополькое ул. Школьная - 25

К сожалению, это всё, что я могу Вам
сообщить, уважаемая Вера Касьяновна.
То одно могу сказать Володя погиб
как подобает русскому человеку, не
уронив чести и достоинство свое и своей
семьи чести и хвала ему за это и царство
небесное.
А Вам, Вера Касьяновна, я желаю
здоровья, и чтобы больше никогда не было
в вашей жизни таких дней, подобные
вы пережили в начале этого года.
Этим летом я обязательно заеду
к Вам, навещу Вас и могилу
вашего сына Володи.

С ув. =Подкатилов=

На представление к награждению

Орден Мужества (посмертно)

АЛОДИН Владимир Петрович

лейтенант

командир мотострелкового взвода 131 отдельной мотострелковой бригады
67 армейского корпуса Северо-Кавказского военного округа

В ходе ожесточенных боев в г.Грозном проявил мужество и героизм. В ночь с 31 декабря 1994 года на 1 января 1995 года взвод лейтенанта АЛОДИНА В.П. был отрезан от колонны роты. Лично сам метким огнем уничтожил 8 мятежников. Будучи контужен, продолжал вести огонь, прикрывая отход личного состава. Лично из-под огня вынес четырех солдат. В ходе боя лейтенант АЛОДИН В.П. погиб.

За мужество и отвагу достоин награждения орденом МУЖЕСТВА (посмертно).

КОМАНДИР 131 ОТДЕЛЬНОЙ МОТОСТРЕЛКОВОЙ БРИГАДЫ
(должность, воинское звание, фамилия, подпись командира
Полковник В. Мулин
(начальника), представившего к награждению)

«10» февраля 1995 г.



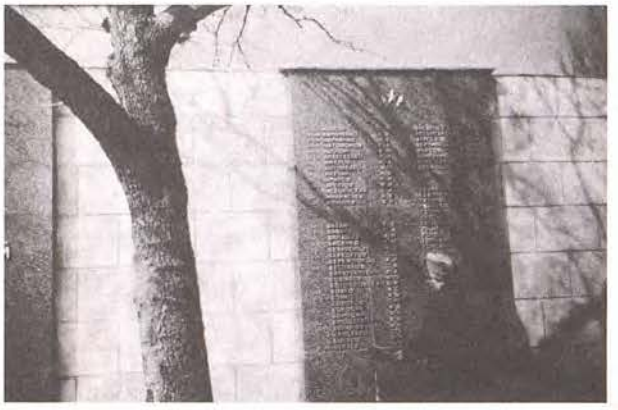

Вот и кончилась война.
Ну вот и кончилась война,
Стекла последнею слезою,
И стало больше на Земле
Двадцатилетнею вдовою.
Ну вот и кончилась война,
Которая была не нашей.





«...Александр хотел спасти нас, а погиб сам...»

Из письма офицера 131 омс бр. Ю. А. Чмырева.

Саша был общительным, целеустремленным и волевым парнем. Он никогда ни на что не жаловался. У него было много друзей, они его уважали и тянулись к нему. Он любил читать, рисовать, фотографировать».

Мама Саши — Наталия Егоровна



АКТАЕВ АЛЕКСАНДР ИМАНГАЛИЕВИЧ (1975—1995)

Рядовой. Снайпер 131-й отдельной мотострелковой бригады

Русский. Родился в 1975 г. в пос. Красный Октябрь Среднеахтубинского р-на Волгоградской обл. в семье крестьянина. В 1992 г. окончил 11 кл. средней школы родного поселка. В этом же году поступил в Быковский сельхозтехникум. Холост.

В ВС РФ призван в 1993 г. Среднеахтубинским РВК.

Погиб 01.01.1995 г. в бою за железнодорожный вокзал г. Грозного Чеченской Республики.

Похоронен 10.02.1995 г. на кладбище пос. Красный Октябрь. Награжден орденом «Мужества» (посмертно), Указ Президента РФ № 1244 от 10.12.1995 г.

Слово матери

Собираюсь Вам данные о погибшем сыне.
Летаев Александр Николаевич родился 19 июня 1975 г. в пос. Красной Октябрь среднеахтубинского р-на Волгоградской обл. в простой крестьянской семье.
В 1992 г. он закончил Краснослободскую среднюю школу и поступил в Волжский электромеханический техникум на автоматическое отделение. Закончить учебу помешала не дома, 22 декабря 1994 г. Сашу призвали срочную службу. Служил сначала в Моздоке в/ч 80332 снайпером. Служба не была ему в тягость, в детстве и юности он много занимался спортом, любил играть в хоккей, занимался дзюдо, крутил сальто был общительным, спокойным парнем, у него было много друзей, он никогда и никому не был должен.
он всегда много читал, любил рисовать, занимался фотографией, был целеустремленным. Военную службу
не как что не вспоминал, когда он
часто стал звонить в Грозный, он скрыл
что он меня, чтобы я не переживала.
Узнала я тогда, что Саша в Чечне только
с января в/в военкомате, когда Саши
не было уже в живых, хотя писем и звонков не ждала. Сначала писем в ноябре с 31 декабря 94 по январь 1995 г. при сборе мед вещевого в/в этикетке «чтобы спасти вас, я погиб сам», из письма написанного Сашей 131-й мотострелковой бригады (Волгоградская область) Ульяновск

Сашу ранили чеченский снайпер на крыше вокзала, он не удержался и скатился вниз. Ребята спрятали его в камере хранения ж/д вокзала, надеялись что чеченцы стрелять здесь в покойных, пойдут дальше, погибших своих будут и оставят в покое. В камеру хранения пришли чеченцы, нашли Сашу и стали расстреливать ногами, руками, прикладами, но Саша не подавал признаков жизни. Достать Сашу в вестибюле не могли. Ж/д вокзал перешел из рук в руки, когда отбили вокзал у чеченцев, смогли отправить и сдать тело Саши в морг, тело сильно изуродовано. Сказать, что матери все это можно пережить, будь проклята эта война и те, кто послал туда наших сыновей, кто отнял у нас наших детей в том, что Саша погиб и пропал без вести в феврале, он мне сказал, что Саши нет в живых, раньше времени. 10 февраля сообщили открытым текстом красной вязью, известили всех друзей Саши, всех 19 лет и так хотелось тем не менее верить, что жизнь — штука и ну, наверное ошиблись перепутали имена, фамилии. До чего? И вот так мало надо! Извещение Вр/разделение РФ № 124101 от 18.96 г. Саша награжден орденом «Мужество» посмертно;
А мне осталась в жизни только боль и сын тот, не дорожил для чего. В живых, про прошлое Саша, приходят весною, а зимой в земельке с Сашей, не дружат они с холодом и фотографии без улыбки. Я говорила с Сашей сына и Саша прижмусь к Вам ни ее [illegible]

Здравствуйте Мама и Наташа. Пишу вам это письмо с МУЦа (Майкопский Учебный Центр) Сижу я в поле, пишу в палатке. Я сейчас и ещё три моих товарища охраняем лагерь, в котором живут студенты с институтов, у них сборы, обучают их военному делу. Мы сейчас здесь отдыхаем от нашей повседневной армейской жизни. У меня все хорошо, жив здоров, не болею. Здесь у нас только жара стоит, отражения, спасибо лес другом в нём прохладно, если бы была сталь как у нас тут бы, наверное пожарились. А так здесь жить очень, вода в родниках холодная, чистая, природа красивая, только правда все время пыль сидит, но уже прохладно сегодня у обуется было прохлада, осенью свою пришла уже восемь часов.
Как ваши дела чем сейчас занимаетесь? В этом году говорят урожая совсем нет, будет засуха и у нас тоже.
Что нового у нас в поселке, как там наш одноклассник Ринатик, давно не виделись? Думаю что-то я давно писем не писал, сейчас вам допишу и начну ему писать. Как наш Башкирка поживает, что делает, что то от него давно писем нету. Передайте привет всем нашим родственникам и знакомым.

Всё пока и всё, больше написать пока не о чем.
До свидания, Саша.



Склоним головы



АКТАЕВ АЛЕКСАНДР ИМАНГАЛИЕВИЧ, родился 28 июня 1975 года, житель пос. Красный Октябрь.

Погиб при исполнении воинского долга в Республике Чечня.

Выражаем глубокие соболезнования родным и близким погибшего.

РАЙВОЕНКОМАТ.



Спасибо Вам, что не забываете о наших сыновьях, стараетесь увековечить их имена.

Извините, что долго не отвечала на Ваше письмо, я сильно болею и совсем нет сил.

(Из письма матери Александра Актаева)

Сухопутные войска
(вид ...)
Северо-Кавказский военный окр.
(т. управление)

НАГРАДНОЙ ЛИСТ

для представления к награждению государственной

наградой Российской Федерации

Орденом „Мужества" (посмертно)

1. Фамилия, имя, отчество Актаев Александр Ивантолиевич

2. Воинское звание рядовой

3. Должность снайпер 131 Отдельной мотострелковой
(штатному ... воинской)

бригады 67 армейского корпуса Северо-Кавказского военного округа
(... и т. д.)

14. Характеристика с указанием конкретных заслуг награждаемого

с 31 декабря 1994 г. по 3 января 1995 г. принимал участие в уничтожении незаконных вооруженных формирований в Республике Чечня.

В боях за г. Грозный проявил мужество и отвагу, лично уничтожил двух гранатометчиков и одного снайпера. В ходе завязавшейся перестрелки был смертельно ранен и погиб

Вывод: За мужество и отвагу проявленные в боях за г. Грозный достоин награждения орденом „Мужества" (посмертно)

Командир 131 отдельной мотострелковой бригады
(должность, воинское звание, фамилия, подпись командира

полковник [подпись] В Мулин
(начальника), представляющего к награждению)

М. П.

„ января 1995 г.

Они смерти не искали
Уходили в бой — живые,
Но геройски погибали,
Чтобы жить могли другие.





АМИНОВ МАГОМЕД ГУСЕЙНОВИЧ

(1974—1995)

Рядовой. Механик-водитель БМП № 113 1-го мотострелкового батальона 131-й отдельной мотострелковой бригады

Аварец. Родился в 1974 г. в г. Кизил-Юрт Республики Дагестан в семье рабочего. В 1989 г. окончил 9 классов СШ № 5 пос. Сулак, а в 1993 г. — Махачкалинский автодорожный техникум. Холост.

В ВС РФ призван в 1994 г. Кизил-Юртовским РВК.

Погиб 01.01.1995 г. в период боя за железнодорожный вокзал г. Грозного Чеченской Республики. Похоронен 26 июля 1995 г. на кладбище пос. Кокрек Ленинского р-на Республики Дагестан. Тело Магомеда было опознано его другом, механиком-водителем БМП № 311 Рамазаном Ислимхановым из г. Махачкалы спустя 5 месяцев в «поезде смерти» г. Ростова-на-Дону.

Награжден орденом «Мужества» (посмертно), Указ Президента РФ № 626 от 02.05.1996 г.



Пишет Вам мать погибшего сына Алиханова Магомеда Гусейновича. В 1980 году Магомед пошёл в школу пос. Сулак где окончил 9 кл. После окончания поступил учиться в Махачкалинский автодорожный техникум Министерства транспорта России который окончил 1993 году. На работу В 1994 году январе был призван Кизилюртовским Военкоматом в Вооруженные силы Российской Федерации. Магомед был очень добрым, волевым, любил работу мог готовить, убирать, за что его очень все любили. Вспоминать все очень трудно. Лучше я приведу характеристику с руководителя и директора школы.

31 декабря 1994 года мы случайно услышали страшное слово в части погибли Майкопской бригады № 131 в которой служил наш сын. Хотя мы его разыскивали с октября 1994 года. Давали телеграммы в Москву, Майкоп, но всё осталось без ответа. Случайно мы узнали, что в Махачкалу приехал товарищ нашего сына Исмаилов Рамазан, который служил с нашим сыном, но узнав что мы его разыскиваем сразу уехал в часть. Он предупредил Юдина после ранения. Он должен с нами встретиться и сообщить, что нашего сына нет. Мы написали в часть и он ответил на письмо моей дочери и зятя, что не вернется домой пока не найдёт тело нашего сына. Они несколько раз пытались вывезти тело, но так и не смогли. И он действительно помог нам. Получили телеграмму с вызовом в Ростов на опознание тела. Эти дни прошли как страшный сон. Там мы пробыли 2 дней, пока нам помогли отправку тела в Дагестан. Здесь я особую благодарность от моей семьи и родственников хочу выразить зам. начальника лаборатории № 124 СМП СКВО г. Щербакову В.Г. который не считаясь с временем взялся за опознание и на 99,99% доказал, что это тело нашего сына. Домой мы доставили тело на грузовом самолёте 1 груз 200. Похоронили мы его в РД село Кокрек, где похоронены все наши родные.

Характеристика

выпускника средней школы пионерлагеря № 5 г. Кизилюрта Алиханова Магомеда Гусейновича, 1974 года рождения, по национальности аварец

Алиханов Магомед Гусейнович обучался в данной школе с первого по 8 класс за время обучения в школе был одним из лучших учащихся школы.

Учился на „хорошо" и „отлично". Проявлял интерес ко всем предметам. На уроках всегда был внимательным, дисциплинированным прилежным. Своей учебой и поведением служил примером для своих товарищей. По характеру Магомед был добрым, отзывчивым и очень строгим мальчиком. С уважением относился ко взрослым, очень любил родных и близких.

Принимал активное участие в общественной жизни школы: участвовал в спортивных соревнованиях, в художественной самодеятельности, в трудовых делах.

Найдёт интересующую литературу аккуратно, имел опрятный внешний вид. В классном коллективе пользовался уважением. Был [illegible] разный, но всегда успевал

Кл. рук. [illegible]

Привет из Майкопа

Салам алейкум братишка Махач
Пишет тебе твой брат Мага.
Вот получил от тебя письмо и
очень обрадовался, что ты променя
еще не забыл. Как хорошо наверное
без меня, у тебя большая свабода.
У меня все нормально служба идет
по прежнему, постояно в поездках.
Погода пока хорошая держится.
12 октября начинается проверка это
строевая, физо, стрельба. Меня на
время поставили на должность
грантометчика, шаитом труба назы-
вается, ты наверное видел по телевизору
и на стрельбах как поедим почти
со всех орудий стреляя, со снайперской винтовки
автомата, пулемета Колашникова.
Я даже не знаю чего тебе писать,
и что тебя интересует ты напиши
что тебе интересует.

Махач у тебя начались занятия в
школе и ты уже не маленький, чтобы
думать, как больше погулять. Ты
учебе по-больше времени уделяй, если
потом хочешь жить хорошо. Даже
в армии если продуманая голова,
жить можно хорошо.
Ты сейчас один дома остался и
должен Дадашке с Мамой помогать
и учебой, домашними делами и на
даче.
Ну а как там мои друзья, чем
они там занимаются? Гасан,
Мурадик, Шамиль. Гасана наверное
в армию забирают. Махач
ты салам от меня им передай
На этом я заканчиваю свое письмо
привет всем нашим
Досвидание целую всех мелких.
Мага. 11.10.94 г.



Магомед (Мага) крайний слева. Рядом с ним стоит его друг Ислимханов Рамазан (Рома), на глазах которого погиб Мага. Он оказывал помощь смертельно раненому другу (делал ему уколы). Тело друга под обстрелом он на своей БМП № 311 доставил на вокзал, где были сосредоточены остатки бригады. Однако сам Рома был ранен. Спустя 5 месяцев он помог опознать тело Магомеда в Ростове.

Вилли! Ари салам!!!

Салам-малейкум Муса, Наида!!!

Пишет тебе Ализдон. Приношу свои извинения за это не сообщили Вам эту страшную весть. Колек с тем, что когда приезжал в отпуск в феврале не захотел сообщать в Ведморе эту Мага, не хватило духа... Пожалуй не забудь ни вместе в Майкоп. Я в курсе, что вы приезжали ко мне, а так же я сразу когда приехал в отпуск рассказал родным что так Мага погиб. Муса не знаю, что тебе далее писать дело было так: не доезжая в Ведено от Грозного в 5-ти 31.12.94 г подошли по дороге в 5 утра внезапно колонне (Мага находился БМП 333, моя БМП 331), буквально за 3 минуты перед командой в машину Мага подошел ко мне держась за живот, говорит, у меня болит живот. В город идти вообще у него не было, ко. чем, я сказал что делать? посидим у меня на машине поговорим и по машинам. Еще на привале говорил, что хромает в ногу не будет. Его машина сразу через одну машину от меня в колонне. Заехали в город и поехали на ... выезд, мою машину стало от меня не видно в пятом 35-36 от моей в группе говорили, будто на их машине оторвало гранатометом колесо башню, он шел к машине т.к. стал у забора, за автоматом, в то время когда я вышел с башни со своей машины, увидел, что не то в 3-4 метрах упал около машины, я бегом на всех парах подбежал; Это оказался Мага; 7,62 пуля пробила снайперская снизу в подбородок это примерно выходит так , в то время когда я подбежал у него были судороги, я быстро наступил пулю, достал двухпатронный тюбик (пронцидин) и вколол ему в ногу внутривенно, но это уже не помогало, мистально время не было, скорей он жить не стал и пулю изо рта. Началась сильная обстрел со стороны Беляков. Я и с моей машины автомат Ара, быстро вдвоем его и потащили к машине, откуда я сидящему водителю, на худ пассажиро в десант, после, когда уже мой экипаж был на выезде, я увидел три трупа лежащих у стен выезда, и спросил кто это, он сказал это Алимов и Ф так и т.д.

Я подъехал к телам Мага никаких изменений, уже окружили, осмотрел около минуты 2-3 минуты в головной у которого нашел документы, пошевелил и ушел. 1 Января когда был тяжело было сознание трудно, вообще тело не как, я был рано оставлять будет только в мозг, поэтому постарался поскорее уехать в тот откуда дождусь, а тела не брал Муса извини это жестокое письмо.

У меня есть просьба, где достоверно т.е. гарантия на выезде, и есть всё, что осталось наши бои, наши и те тела Мага, Сурка (брата мужа в Ванкоми), что у меня есть прошу сохранить. Наш мир не видно, скоро не будет уже трупа, но тела лежат... Сегодня должно в Ведено отправили тело которое лежало второй рядом с Магой (в Ванкоми), но увы прошло уже 5 месяцев. За одно паспорта нашел и Мага там. Но не уверен, что сумел сохранить всем. На выезде тело рядом тяжело около головы которое не видно разрывной всего. 50 головы тело рядом. Я привез документы Мага, но все равно этого по глобусу.

Напишите там выезде что тяжело не думал есть информация, что после бои на выезде, тела или которые здесь не могли время уйти -ировали

1) много тел было сильно много боевого духа (духовного духа) и были сожжены обмотаны бензином и они горели

2) сарайке в углу тела нагружали на них танком и притиснуть на место не только на них

Я выехал с города 7.01.95 г, был потерял от Бамбалова. Шура извини за такое горе, написал кисло. Надеюсь, что



Трудолюбив, настойчив в выполнении поставленных задач. Тяготы походно-полевой жизни переносит легко...

Из служебной характеристики Олега Владимировича



АНТОНОВ ОЛЕГ ВЛАДИМИРОВИЧ

(1969—1995)

Старший лейтенант. Командир взвода управления гаубичной самоходно-артиллерийской батареи 131-й отдельной мотострелковой бригады

Русский. Родился в 1969 г. в г. Тетри-Цкаро (Белый Ключ), Грузия, в семье рабочего. В 1986 окончил 10 кл. СШ № 20 г. Рустави.

В ВС РФ призван в 1987 г. Рустави́ским ГВК.

В 1991 г. окончил Тбилисское высшее артиллерийское командное училище. Женат, растут два сына — Александр и Владимир.

Погиб 02.01.1995 г. в г. Грозном Чеченской Республики.

Похоронен 28.01.1995 г. на кладбище пгт Ипатово Ипатовского р-на Ставропольского края.

Награжден орденом «Мужества» (посмертно), Указ Президента РФ № 1244 от 10.12.1995 г.

Пишет Вам мать Антонова Олега, Манидзе Нашела Амировна.

В ответ на ваше письмо сообщаю некоторые сведения о своем сыне.

Родился в 1969г. 2 ноября в городе Тетри цкаро (что в переводе с грузинского языка Белый ключ"), Республики Грузии. Рос и воспитывался в городе Рустава в семье рабочего. Семья интернациональная — мать грузинка, отец русский. Окончил Руставскую среднюю школу №20. По окончании школы поступил в Руставский Политехнический Техникум на вечернее отделение и одновременно работал слесарем в Груз Энерго. Чер-мете. В последствии он обратился в Военкомат Рустави о направлении его на учебу в Тбилисское Высшее артиллерийское командное училище им. 26 Бакинских Комиссаров. Оттуда он получил назначение в Читинскую область, а уже оттуда был переведен в г. Майкоп.

Женился он в 19 лет. Жена — Колесниченко Лариса Владимировна. Остались 2 сына Антонов Александр год рождения 23/II-1991г.

Антонов Владимир [illegible] год рождения 2/II-1993г.

Олег был очень любящим ласковым ребенком. Он умел завладеть вниманием окружающих. Любил очень читать был заядлым рыбаловом. Был очень веселым человеком самостоятельным общительным.

Отца у него в живых нет он скончался 29 июля 1991 год. Писать письма Олег не любил так что неодного его письма не сохранилось.

О его смерти нам сообщили через 4 месяца, как он погиб потому что тело его долго не могли найти. Тело было невозможно узнать но по некоторым приметам его все-таки узнали. Оно было в таком состоянии что в Грузию невозможно было транспортировать и оно было доставлено в Майкоп собрано по частям и уложено для захоронения.

О наградах документальных мне ничего не известно. Он погиб в 1995г. 2 января был похоронен в г. Ипатово Ставропольского края по месту жительства родителей жены. Высылаю фотографии где он с друзьями и с родственниками.

С уважением
Манидзе Н. А.







АТТЕСТАЦИЯ

(на присвоение первого офицерского звания)

На рядового АНТОНОВА Олега Владимировича
(воинское звание, фамилия, имя, отчество)

выпускника Тбилисского высшего артиллерийского командного Краснознаменного ордена Красной Звезды училища имени 26 Бакинских комиссаров

представляемого к присвоению первого офицерского звания ЛЕЙТЕНАНТ в соответствии со статьей 10 пункт «а» Положения о прохождении воинской службы офицерским составом Вооруженных Сил СССР.

Год рождения 1969 место рождения г.Тетри-Цкаро
Тетрицкаройского района, Груз. ССР

Национальность русский партийность член ВЛКСМ с 1983 г.

С какого года в Вооруженных Силах СССР с 1987 г.

Образование гражданское 10 классов средней школы в 1986 г.
(наименование учебного заведения и год окончания)

I. ТЕКСТ АТТЕСТАЦИИ

За время обучения в училище курсант АНТОНОВ О.В. зарекомендовал себя в основном с отрицательной стороны. Учится на удовлетворительно и не желает повышать свои знания. Ко анлирские навыки слабые.

Войсковую стажировку проходил в должности командира огневого взвода – оценка хорошо. На незнакомой местности ориентируется слабо. Материальную часть артиллерии, приборов, а также автомобилей знает слабо.

Общевоинские уставы знает и правильно руководствуется их требованиями. Приказы командиров начальников в основном выполняет, проявляя при этом разумную инициативу и смекалку. Является слабохарактерным и недисциплинированным курсантом. Ставит свои личные интересы на первое место, потом служебные. Критику замечания воспринимает правильно, но в сущности никаких выводов для себя не делает. Будет во всем соглашаться, но продолжать делать по-своему. Упражнения из личного оружия выполняет на удовлетворительно. Задачи курса подготовки подразделений наземной артиллерии выполняет на удовлетворительно.

Трудолюбив, настойчив в выполнении поставленных задач. Тяготы походно-полевой жизни переносит легко. Материалы XXVII съезда КПСС и рекомендованные труды классиков марксизма-ленинизма изучил слабо. Военную

Рядовой АНТОНОВ О.В. достоин выпуска из училища присвоения первого офицерского звания "ЛЕЙТЕНАНТ".

В войсках целесообразно использовать в должности командира огневого взвода.

Командир батареи курсантов

«22» июня 1991 г капитан С.МАЛАФЕЕВ

II ЗАКЛЮЧЕНИЕ СТАРШИХ НАЧАЛЬНИКОВ

Рядовой АНТОНОВ О.В. достоин выпуска из училища и присвоения первого офицерского звания "ЛЕЙТЕНАНТ".

В войсках целесообразно использовать с должности командира огневого взвода.

Командир дивизиона курсантов

«22» июня 1991 г подполковник П. РЕШЕТ

III РЕШЕНИЕ УТВЕРЖДАЮЩЕГО АТТЕСТАЦИЮ

УТВЕРЖДАЮ

Начальник Тбилисского высшего артиллерийск командного училища имени 26 Бакинских ком саров

«22» июня 1991 генерал-майор В. ЦЫГАНЕНК



Сухопутные войска
Северо-Кавказский военный округ
Орден «Мужества» (посмертно)

АНТОНОВ Олег Владимирович

старший лейтенант (29 6 1993 г)

командир взвода управления гаубичной самоходно-артиллерийской батареи 131-й отдельной мотострелковой бригады 67 армейского корпуса Северо-Кавказского военного округа

08.1987	06 1991	Тбилисское ВАКУ	ЗакВО
06.1991	09 1992	Начальник связи командир взвода 599 гв. артиллерийского полка 122 гв. пулеметно-артиллерийской дивизии 55 АК	ЗабВО
09.1992	05.1993	Командир гаубичного самоходно-артиллерийского взвода 599 гв артиллерийского полка 55 АК.	ЗабВО

Выполняя Постановление Правительства РФ от 9 декабря 1994 года по разоружению незаконных вооруженных формирований в Чеченской республике в составе 131-й отдельной мотострелковой бригады на Северном направлении города Грозного в районе железнодорожного вокзала при исполнении воинского долга по защите безопасности Российской Федерации и ее государственных интересов проявил мужество и отвагу В ожесточенных боях за город Грозный возле железнодорожного вокзала корректировал огонь артиллерии бригады Прямым попаданием из гранатомета была подбита машина управления Старший лейтенант АНТОНОВ О В погиб в бою.

Вывод: За мужество и отвагу достоин награждения орденом «Мужества» (посмертно)



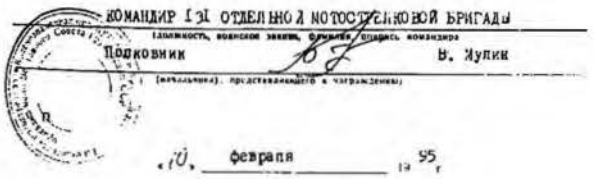



Политработником я ни за что не буду! Буду общевойсковым командиром и дойду до генерала...

Работа командира, при правильной ее постановке, очень интересна и не так уж тяжела...»

Из письма Виталия родителям



АПАСОВ ВИТАЛИЙ ИВАНОВИЧ

(1970—1995)

Капитан (досрочно). Командир 4-й мотострелковой роты 2-го мсб 131-й отдельной мотострелковой бригады

Русский. Родился в 1970 г. в г. Майкопе Республики Адыгея в семье служащего.

В 1987 г. окончил 10 кл. при Казанском суворовском военном училище. Женат. Растет дочь Катюша.

В ВС РФ призван в 1987 г. через Казанское суворовское училище г. Казани, Татарстан.

В 1991 г. окончил Бакинское высшее общевойсковое командное училище по специальности — инженер по эксплуатации бронетанковой и автомобильной техники.

Пропал без вести 01.01.1995 г. в период боя за железнодорожный вокзал г. Грозного Чеченской республики.

Решением суда г. Майкопа от 24.02.2000 г., вступившего в силу с 06.03.2000 г., объявлен умершим.

Награжден двумя орденами «Мужества» (посмертно), Указ Президента от 02.02.1995 г. и от 23.12.2000 г.



Виталий учащийся Казанского суворовского училища, 1985 г.



Семья Апасова Ивана Павловича. Здесь Виталию только 5 лет.

ПРЕДСТАВЛЕНИЯ

I

Старший лейтенант Апасов Виталий Иванович, командир мотострелкового взвода 131 отдельной мотострелковой бригады 67 армейского корпуса с 5 10 1992 г

Штатная категория – лейтенант, старший лейтенант, штат № 5/004

Представляется к назначению на должность командира мотострелковой роты мотострелкового батальона 131 отдельной мотострелковой бригады 67 армейского корпуса, ВУС-0210013

Представляется к назначению на высшую должность в порядке продвижения по службе

Старший лейтенант АПАСОВ В И грамотный, исполнительный и трудолюбивый офицер. Хорошо знает материальную часть, правила использования, хранения и сбережения боевой техники и вооружения, регулярно проверяет их боевую готовность

Занятия с подчиненными проводит на высоком методическом уровне Знает моральные и деловые качества личного состава взвода, строго следит за соблюдением формы одежды, их внешним видом

Неоднократно исполнял обязанности командира мотострелковой роты, с обязанностями справлялся успешно

По вопросу назначения на должность беседовал лично Заверил, что доверие оправдает

Контракт по пункту «а» сроком на 5 лет заключен 5 октября 1994 года

Рассмотрено и одобрено постоянно действующей аттестационной комиссией бригады (протокол № 21 от 28 октября 1994 года)

Ходатайствую о назначении старшего лейтенанта АПАСОВА В И на должность командира мотострелковой роты мотострелкового батальона 131 отдельной мотострелковой бригады

II

Старший лейтенант АПАСОВ Виталий Иванович, командир мотострелковой роты 131 отдельной мотострелковой бригады 67 армейского корпуса Северо-Кавказского военного округа /с 30 11 1994 г./

Штатная категория – капитан, штат № 5/004

Представляется к присвоению очередного воинского звания КАПИТАН досрочно

Старший лейтенант Апасов В. И. грамотный, исполнительный, трудолюбивый и инициативный офицер К исполнению своего служебного долга относится исключительно добросовестно.

Находясь в зоне боевых действий на территории Чеченской Республики, умело командовал ротой, проявляя при этом мужество и отвагу Так, 17 декабря 1994 года рота старшего лейтенанта Апасова В. И. была атакована превосходящими силами противника. Умело организовав оборону, а затем перейдя в атаку рота старшего лейтенанта Апасова В И. рассеяла, а затем полностью ликвидировала противника, тем самым обеспечила выполнение боевой задачи батальона

Рассмотрено и одобрено постоянно действующей аттестационной комиссией бригады Протокол № 24 от 17 декабря 1994 года

Ходатайствую о присвоении старшему лейтенанту Апасову В И очередного воинского звания КАПИТАН досрочно

Командир (начальник) КОМАНДИР 131 ОТДЕЛЬНОЙ МОТОСТРЕЛКОВОЙ БРИГАДЫ ПОЛКОВНИК [подпись] И. С. [illegible]
(должность, воинское звание, подпись, фамилия)

23 94 г.

Здравствуйте уважаемые родители Виталика Ольга Владимировна, Иван Павлович!

Пишет Вам старшая п/вожатая п/л Чайка, в котором отдыхал ваш сын

Хочется выразить огромную благодарность за воспитание вашего сына. Это отзывчивый, добрый сердечный мальчик. Хороший друг и товарищ. Все ребята и вожатые очень полюбили Виталю, он был председателем совета отряда. Знаменосцем дружинного знамени

Спасибо большое Вам за сына!

Мы будем очень и очень рады, если он приедет в наш лагерь в этом сезоне на 3 или 4 поток, и на следующий год.

Очень жаль расставаться с ним.

С уважением ст. п. вожатая Аванесова Лариса Владимир

18 июня 1994 г.



На этом фото Виталий с другом.
Они выпускники Бакинского высшего общевойскового командного училища



Сержант Апасов В. И. на практических занятиях по вождению танка

Здравствуйте, дорогие мои
папа, мама!!

Завтра уже четвертое мое письмо застанет тебя, папа, уже дома. Получил мамино письмо. На этой неделе я еще не писал и решил не писать. Дела у меня идут более менее нормально хотя и лучше, чем в прошлой, у меня не получается. Сейчас контрольные идут одна за одной. Не знаю, куда смотрит начальство. Четверть такая длинная, а напиговали контрольные чуть ли не каждый день. Безобразие сплошное. Готовиться приходиться каждый день. Погода теплая. Абсолютный 0, т.е. просто 0. Но долго не продержится, это точно.

Приезжал к нам майор из академии имени Фрунзе. Очень умный человек. Ему 29 лет – он уже в Академии. Рассказывал как правдиво обстоит жизнь в войсках, как надо складывать отношение начальством, подчиненными, как поставить свою работу.

Он учился в Казанском танковом, выпускался в нашем училище из 3 роты. Мы беседовали без офицеров. Научил он многому. Политработником я ни за что не буду. Буду общевойсковым командиром и дойду до генерала. Ни о какой политике, десанте, морском не может быть и речи. Работа командира при правильной постановке очень интересна не слишком тяжела. Продвижение в общевойсковых частях быстрее, чем в любых других. После училища (высшего) попробую рвануть в Германию или в Афганистан. На стажировку тоже.

Ну, ладно, домой приеду, поговорим. Вы вызывайте меня на переговоры в любой день желательно после обеда.

До свидания. Виталий.



Курсанты первого учебного взвода на полевых занятиях
по топографии. Зам. командира взвода сержант Апасов В. И.
рядом с командиром взвода (слева)

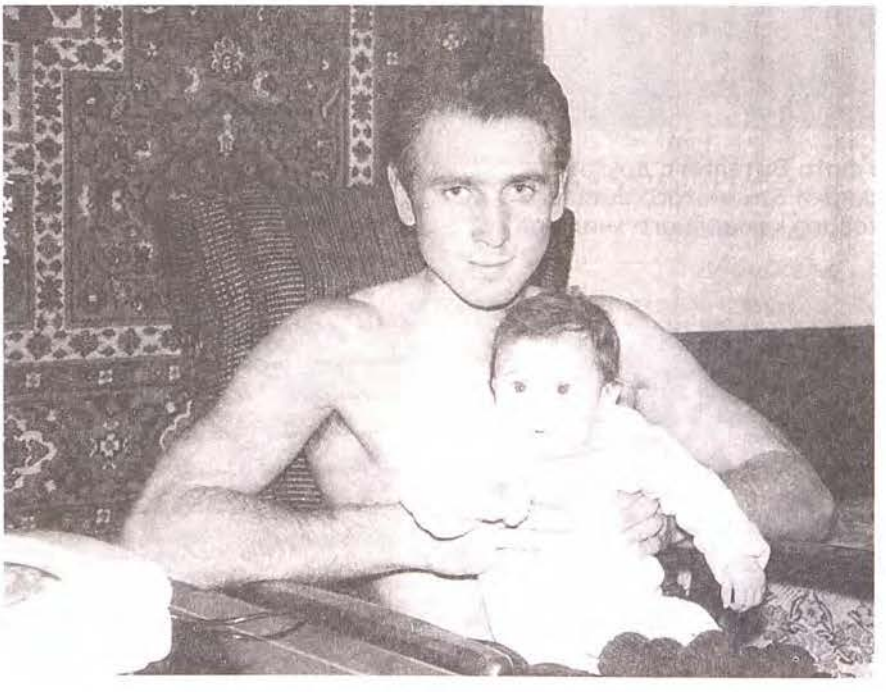

А здесь уже Виталий со своей дочуркой Катюшей

Сухопутные войска
Северо-Кавказский военный округ
Орден Мужества (посмертно)

А П А С О В
Виталий Иванович, капитан (26 12.94 досрочно)
Т-502226 Командир мотострелковой роты
131 отдельной мотострелковой бригады
67 армейского корпуса с 9 декабря 1994 года
в Чеченской Республике

Орден «Мужества»
Указ Президента Российской Федерации от 02.02.1995 г

г Майкоп, ул Михайлова, 4, кв. 70
1 августа 1987 г

08.1987 г	08.1991 г	Курсант Бакинского ВОКУ	ЗакВО
08.1991 г	03 1992	Командир мотострелкового взвода 163 гв. мотострелкового полка 30 гв мотострелковой дивизии	БВО
03.1992 г	10.1992 г	Командир мотострелкового взвода 102 мотострелкового полка 9 мотострелковой дивизии 49 общевойсковой армии	СКВО
10.1992 г	10 1994 г	Командир мотострелкового взвода 131 отдельной мотострелковой бригады (на автомобилях) 49 ОА	СКВО
10.1994 г		Командир мотострелковой роты 131 отдельной мотострелковой бригады 67 армейского корпуса	СКВО

Командир мотострелковой роты капитан АПАСОВ Виталий Иванович с 9 декабря 1994 года принимал участие в выполнении боевой задачи по разоружению незаконных бандформирований на территории Чеченской республики. В условиях, сопряженных с риском для жизни, проявлял отвагу и мужество. Действуя в составе второго штурмового отряда в городе Грозном, пропал без вести I января 1995 года

Второй штурмовой отряд попал в засаду при выдвижении к железнодорожному вокзалу, на месте боя тело капитана АПАСОВА В. И. не было обнаружено.

Решением Майкопского городского суда от 24 февраля 2000 года, вступившего в силу 6 марта 2000 года объявлен умершим

ВЫВОД: За мужество и отвагу, проявленные при выполнении боевой задачи, достоин награждения орденом «Мужества» (посмертно)

КОМАНДИР 131 ОТДЕЛЬНОЙ МОТОСТРЕЛКОВОЙ БРИГАДЫ

Полковник

В. ЗАРУДНИЦКИЙ

Апасова Инна Владимировна
Республика Адыгея, г. Майкоп
ул. Шовгенова 1 кв 14

ИЗВЕЩЕНИЕ

Извещаю Вас с прискорбием о том, что Ваш муж капитан Апасов Виталий Иванович пропал без вести при выполнении служебного задания в составе ограниченного контингента Российских Федеральных войск на территории Чеченской Республики, приказ Министра обороны РФ от 22 марта 2000 года

...награжден(а) орденом Мужества

...является документом для возбуждения ходатайства о назначении пенсии (пособия) и предоставлении льгот, установленных законом

Военный комиссар майор юстиции

Военный комиссар Майкопского городского и Гиагинского районного военных комиссариатов





Объяснительная

Я, ст пр-к Барыбин В.Г, в присутствии нач. отдела кадров
п/п-ка Куква С.Ю, сл Р.А. Махонова Б.Д., Анасова И.П,
связи с тем, что я убываю к другому месту службы поясняю.
31 декабря 1994 года в составе 131 бригады 2 МСБ 1 МСР на
должности старшины 1 МСР выехал на БМП-2 № 210
в составе колонны в г Грозный. Это была машина командира
роты к-на Анасова В.И. Механик-водитель-ряд Нагибин И.
Я ехал в качестве оператора-наводчика. В десанте был пулеметчик
рядовой Саюстов В.
При въезде в город на ул Рабочей на углу около старого здания
КГБ в составе колонны мы были обстреляны. и начали вести
бой с боевиками Машина стояла на перекреске. После того, когда по
улице Рабочей от ул Маяковского стали приближаться боевики
машина № 210 ушла с перекреска чтобы развернуться и ~~стоя~~
занять выгодную позицию для отражения огневого нападения
противника После разворота на следующем перекреске машина
при приближении к ул. Рабочей была подбита из гранатомета
и загорелась. После того когда я очнулся на улице, рядом
со мной был рядовой Нагибин. Пулемётчик Саюстов при попадании
был убит. К-н Анасов прикрывал нас при перебежке на другую
улицу. Затем мы находились на ул. Рабочей между двумя
кучами кирпича. С нами там были капитан-медик (фамилии не
знаю), раненый офицер (фамилии не знаю). Бой ужесточился,
практически нельзя было поднять головы. Большинство боевых
машин горело. Поступила команда на отход, прикрываясь домами
и горевшими машинами. Медики понесли раненого офицера
К-н Анасов прикрывал их автоматным огнем. Офицера принесли
к БМП-2 № 216. Она была обо как санитарная машина. После
того, как офицера положили в левый отсек десанта, где был ряд
Елфимов, я больше капитана Анасова не видел. Сам я был ранен
и контуженн. Я сел в машину № 216 в правый десант
Потом машина была расстреляна. Я был вторично контуженн и
потерял сознание. Очнулся на улице. Машина горела. Вокруг
никого не было. Метров 50 от горевшей машины я уви-

(смотри на обороте)

дел горевшую КШМ артиллеристов и начал ползти туда. и был с ними. Там было трое тяжело раненых, Май.ор, лейтенант и два солдата.

Выводили нас из дома местные жители.

Первый раз я попытался выйти из г Грозный 5 января с помощью жителя Сухомлинова А. А. Мы прошли около 6-7 кварталов и попали на ул Рабочая. Я узнал место боя, увидел свою сгоревшую машину. Там лежали убитые. Среди убитых капитана Апасова не было. В этот день мы выйти не смогли, так нарвались на большую группу боевиков и были вынуждены спрятаться.

Вторую попытку сделали 8 января по тому же маршруту. На месте боя на ул. Рабочей остались только сгоревшие машины. Тел погибших не было. Сухомлинов А.И довел меня до теплотрасы, а дальше я шел сам до парка. Там была группа десантников они вывезли меня в расположение наших войск.

Во время боя на ул Рабочей огнем из БМП-2 и 210 было уничтожено две машины с боевиками, был сделан завал из столбов и деревьев, чтобы перекрыть ул. Рабочую для продвижения боевиков

13 июня 1997 г.

ст пр-к Барб Барыбин.

Записано в моем присутствии

ком вр 09332

[illegible]

в моем присутствии [illegible]

моем присутствии.

[illegible] Махонов

Управление 131 отдельной мотострелковой бригады





Россия будет, коль у нее есть такие сыновья, готовые положить за нее свои жизни. Мы теряем в этой войне лучших из лучших... Но мы будем помнить о них всегда, и они всегда будут рядом с нами!..»

Из выступлений однополчан и сельчан на митинге по случаю открытия мемориальных досок в СШ № 2



АСЕЕВ
АЛЕКСАНДР АЛЕКСАНДРОВИЧ
(1976—1995)

Рядовой.
Механик-водитель зенитного дивизиона
131-й отдельной мотострелковой бригады

Русский. Родился в 1976 г. в с. Гиагинской Гиагинского р-на Республики Адыгея.

В ВС РФ призван Гиагинским РВК в 1994 г.

01.01.1995 г. погиб в зоне боевых действий г. Грозного Чеченской Республики.

Похоронен на кладбище станицы Гиагинской.

Награжден орденом «Мужества» (посмертно), Указ Президента РФ № 626 от 02.05.1996 г.

Средняя школа № 2, в которой учился Александр, носит его имя и на ней установлена мемориальная доска в честь героя.

Сгорело сердце юного героя,
Но жар его живет в душе моей.
Не потому ль и солнце ярче втрое,
И даль земная втрое голубей?
Он не вернется к людям благодарным,
Но мир, что дерзким мужеством спасен,
Мне видится таким же лучезарным,
Каким его умел увидеть он.
Храним мы эту землю, как святыню,—
На ней он встретил свой последний час.
И синь небес сквозит прозрачной синью
Его восторженно горящих глаз.

Фазу АЛИЕВА

21.04.99 г. Газета «КРАСНОЕ ЗНАМЯ» № 32 А. ВИЗНЯК

НАВЕКИ С НАМИ

Саша Ассев, Юра Голиков.

Нашу всеобщую боль, наше общее признание выразили ваши земляки, решив увековечить светлую о вас память, открыв две мемориальные доски в средней школе N 2, где прошла ваша счастливая юность.

Ничем не утихомирить горе родителей, но эта маленькая толика сделанного — есть неоплатный долг перед вами.

Школа утонула в цветах.

Приехали председатель адыгейской общественной организации инвалидов войны в Афганистане (АРООИВА) В. В. Диденко, его заместитель В. Я. Семин, майор Ю. А. Чмирев, участвовавший в боях в Чечне в составе 131 Майкопской бригады, где служили Саша Асеев и Юра Голиков.

Это при их поддержке, а также по инициативе районной организации инвалидов, участников локальных войн, в частности, афганцев Александра Будриева и Александра Добрянского стало возможным увековечить память о погибших.

Поддержку и помощь оказали районная и сельская администрации.

Торжественный митинг открыл директор СШ № 2 Н. В. Шепеленко Он, в свое время учивший чеченских ребятишек миру и добру, долго не мог начать свое выступление из-за слез.

— Разве мог я предугадать, что настанет страшное время и одни мои ученики будут стрелять в других моих воспитанников.

О Юре и Саше здесь помнят и знают немало, о них и сами дети рассказывали как о близких, родных людях.

Классный руководитель О. И. Аистова хранит их анкеты и часто видит их во сне. Обращаясь к детям, она сказала:

— Помните о них, они всегда будут рядом с нами.

Глава администрации сельского округа В. А. Гуменюк низко поклонился родителям погибших и сказал «Простите» — хотя, это слово должны были сказать те, кто спровоцировал, развязал чеченскую бойню.

Их поименно назвала осиротевшая навсегда мать, нашедшая в себе мужество все эти годы поддерживать всех солдатских матерей республики,— П. М. Голикова.

Больно было смотреть на родителей Саши и Юры, но пусть крошечным утешением будет им всеобщая благодарность за воспитание мужественных, не уронивших чести, их детей.

— Преступная война — тема отдельная. Но Россия будет всегда, коль у нее есть такие сыновья, готовые положить за нее свои жизни,— сказал председатель АРООИВА В. В. Диденко.

— Солдат четвертой мотострелковой роты Юра Голиков, зенитчик Саша Асеев исполнили свой долг, стоивший им жизни. Но они не изменили присяге,— сказал Ю. А. Чмирев. — Нам трудно смириться с тем, что их нет. Мы потеряли в этой войне лучших из лучших.



И вот настала торжественно-горькая минута. Снять полотно с мемориальных досок попросили Александра Баранова, вышедшего живым из чеченского ада. Несколько минут стояла тишина. Саша так и не смог произнести ни слова. Плакал солдат. И с ним плакала вся Россия, за которую сложили свои головы наши сыновья.

Два портрета. Два дорогих лица. Каждый день, переступая порог школы, дети будут говорить им: «Здравствуй, Юра. Здравствуй, Саша. Вы — с нами».

Фото Н. МОИСЕЕВОЙ



Салам из райского Майкопа. Здравствуйте, дорогие мои...

Я жив и здоров. Я попал в строевую часть, мне нравится, друзей много из Ставропольского края, в основном дагестанцы, турки, лезгины. Сержанты с нами обращаются хорошо, хотя и гоняют. Кормят хорошо. За меня не беспокойтесь. Я же мужчина, отслужу и скоро вернусь...»

Из письма Феликса



АСКЕРОВ ФЕЛИКС АЛЛАХВЕРДИЕВИЧ

(1976—1995)

Рядовой. Гранатометчик 131-й отдельной мотострелковой бригады

Лезгин. Родился в 1976 г. в с. Хнов Ахтынского р-на Республики Дагестан в многодетной сельской семье, в которой он был самым старшим. В 1994 г. окончил 10 кл. Марьинской средней школы Ставропольского края. До армии работал чабаном в местном колхозе. Холост.

В ВС РФ призван в 1994 г. Кировским РВК Ставропольского края.

Погиб 01.01.1995 г. в бою за железнодорожный вокзал г. Грозного Чеченской республики.

Тело сына родители искали 1 год и 8 месяцев и обнаружили в вагонах-рефрижираторах 124 СМЛ г. Ростова-на-Дону.

Похоронен 26.08.1996 г. на кладбище станицы Марьинской Кировского р-на Ставропольского края.

Награжден орденом «Мужества» (посмертно), Указ Президента № 626 от 02.05.1996 г.

... ОН МЕЧТАЛ СТАТЬ ВОЕННЫМ. ЕГО МЕЧТА СБЫЛАСЬ... ОН ОСТАЛСЯ НАВЕЧНО В СТРОЮ...



Пишут Вам родители Аскерова Феликса Ашахвердиевича.
Большое спасибо, и низкий наш поклон Вам и всей Вашей рабочей группе что вы храните память о наших погибших детях и хотите увековечить её.
26 июня 1994г Феликс получил атестат зрелости о среднем образовании а уже 6 июля 1994г был призван в ВСРФ Кировским Военкоматом Ставропольского края. Он успел написать нам только 4 письма. Последнее письмо нам сам 28 ноября 1994г В нем он писал что уедет на учение. А мы к его дню рождения на 21 декабря, отослали ему 30 тыс руб (теми деньгами), а сестры поздравительные открытки Открытки вернулись назад, перечеркнутые крест на крест И больше ничего ни словечка Мы забеспокоились почувствовали что-то недоброе.
А когда услышали по телевидении что 131 Майкопская дивизия попала в засаду мы поехали сразу в Военкомат Послали по линии Военкомата несколько телеграмм в войсковую часть но ответа не было Так продолжалось 4 месяца, до 30 марта 1995г 30 марта мы поехали без вызова в его часть Офицер который пришел с ребятами был командир он сказал Что командир Феликса погиб вместе с ребятами Осталось в живых 14 человек Но нашего сына нет не среди живых, не нашли его и среди убитых После этого начались поиски нашего сына. Мы проехали военные гарнизоны Владикавказа Грозного Моздока были дважды в г Ставрополе в Комитете Солдатских Матерей
Когда прибыли в Моздок в специально отведенном помещении, для родителей которые ищут своих сыновей, то узнали, что только что увезли списки на аэродром в военный госпиталь, а потом списки увезут дальше Но только по этим документам можно узнать что-то о сыне
После написали мы в Военную прокуратуру Краснодарского края После этого приехал к нам их представитель в ст Марьинскую взял фото нашего сына спросил его приметах. До этого мы не получали ни откуда ни какой помощи Только Комитет Солдатских Матерей выдал нам на руки 300 рублей

взял фото нашего сына спросил его примета. До этого мы не получали ни откуда ни какой помощи. Только комитет Солдатских Матерей выдал нам на руки 300 рублей.

И вот, наконец 19 августа 1996 года получили мы телеграмму - приглашение в г. Ростов на опознание сына. Продали мы последнюю корову отдали путь долги, заправили машину родственников и поехали в Ростов. И когда мы опознали нашего сына оказалось что он мыслился под мужой фамилией, я обрадовалась будто вновь встретилась с живым сыном. Я уже до этого не надеялась что найду его, иногда молилась хотя бы найти тело и похоронить по человечески чтобы было куда цветы положить и поплакать. Позвонили в военкомат нашего р-на, попросили прислать грузовую машину. Просьба была выполнена 25 августа привезли мы нашего Феликса, а 26 схоронили.

Сын наш был трудолюбивым человеком в колхозе на хорошем счету. Однажды в 1993 г. в свои 16 лет в страшный град он один спас отару овец в 2500 голов хотя сам был сильно искалечен градом и серьезно переболел. Похороны полностью колхоз взял на себя. Это было первое доброе дело в память о нашем сыне. Потом акционерное общество Москвы прислало нам с мужем по 11 млн. рублей (тем деньгами).

Каким был наш Феликс. Скромным, добрым. Он не курил, не пил. Маленький щупленький на вид, но с большим трудолюбием и с любовью к нам родителям и к младшим сестрам братьям. Он был хорошим примером для них, для товарищей надежным работником везде где он был. Он рано стал взрослым в нашей большой семье. Звали мы его „наш кормилец" поэтому трудное было детство и юность у него. Я, мама Феликса болела сильно, после сделали операцию на печени я инвалид II группы. Отец пенсионер две старшие сестра Феликса - студентки, брат механизатор колхоза младшие сестрички школьницы. Феликс всегда говорил „Я буду работать, а сестрички будут учиться дальше". Сбывается эта его мечта в жизни. Сам он мечтал быть военным, остаться после службы в армии. И тоже мечта сбылась, он навечно в строю. А для нас всех он всегда живой всегда в нашей памяти.



Привет из солнечного Майкопа!

Здравствуйте дорогие мои папа, мама, сестры и братья. Вот что я хочу вам написать о себе. Я жив и здоров. Попал в строевую часть. Здесь все хорошо, мне нравится, друзей много из Ставропольского края, 40 человек, в основном дагестанцев, турок, лезгин много. Сержанты обращаются хорошо. Здесь кормят хорошо.

Пока мы находимся в учебке. 24 июля принимаем присягу. Потом нас направят по частям.

Без меня не скучайте, напишите мне как ваше здоровье, как у вас дела. Мама, как твое здоровье, не переживай, я как мужчина отслужу и очень скоро вернусь.

Передавайте привет от меня всем, кто мною будет интересоваться.

Ну пока все
До свидания.
Жду ответа...
9.07.1994 г.

Салам из райского Майкопа!

Здравствуйте дорогие мои папа, мама, сестры и братья. Как ваше здоровье, как идут дела в хозяйстве. Пишите обо всем. Как идут дела у папы, помогает ли Адлер?. И еще от меня Фаине большой привет. Мама как у тебя дела.

Фарида, Адлиа, Зарема помогают ли тебе по хозяйству. Расим и Элдар — они уехали или остались, если остались, передайте им привет от меня. Наверное вы волнуетесь почему я долго письма не пишу, лучше не волнуйтесь. Когда письма пришли, меня не было. Мы ездили на СУЦ — Саратовский учебный центр. Как приехал, решил ответить.

Пока у меня все отлично, работаю в столовой, но все равно чего-нибудь домашнего хочется.

Меня перевели в другую казарму, теперь если будете писать письма, вместо «Г», напишите «А».

У меня в роте много лезгинов, они тоже передают привет.

Вот что еще, если вы будете приезжать ко мне, то лучше приезжайте в пятницу, субботу



или воскресенье, эти дни у нас выходные. Если можете, приезжайте на автобусе Георгиевск — Майкоп, за пять часов вы уже здесь будете.

Ну пока все. Жду ответа.

23.08.1994 г.
Подпись

ПОСЛЕДНЕЕ ПИСЬМО

Салам из Майкопа!

Здравствуйте мои любимые папа, мама, братья и сестры. Пишет вам ваш сын Феликс. Я жив и здоров, чего и вам желаю.

Служба у меня идет прекрасно. Служу я в 131 отдельной мотострелковой бригаде в первом батальоне. Должность гранатометчик. Получка у меня маленькая —девять тысяч рублей в месяц.

Вот недавно мы ездили на соревнования в Краснодар по вольной борьбе, я тоже участвовал и занял второе место, мне вручили приз — 50 тысяч рублей. А мой друг, Али, занял первое место по боксу, он тоже со Ставропольского края. Даргин, он мой самый хороший друг. Друзей у меня много.

По вечерам мы все вместе собираемся и рассказываем интересные истории. У нас свой музыкант есть, лезгин Мурат, он из Самура, он играет на гармошке, а мы танцуем... Вот такая у меня счастливая служба.

Ну теперь пишите как у вас идут дела. Какие изменения в хозяйстве. Пишите обо всем. Интересно читать все письма, которые я получил. Храню все. Когда скучно становится, читаю как дела у моей маленькой сестрички Фалене. Мама, поцелуйте ее за меня, пускай не скучает, я очень скоро приеду. Как там Адлер, Адиге и Зарема учатся. Я из письма узнал, что Фарида учится в швейной школе. Пусть учится хорошо, может станет модисткой, как Мария. Передайте привет Америзе, дяде Мамеду, скажите им спасибо за то, что они помогают пока меня нет. Как приеду, я сам лично их отблагадарю. Передавайте всем от меня салам.

Родные мои Папа, мама, братья и сестры, я вам всем желаю счастья, успехов в работе и учебе.

Мне ничего не надо, у меня все есть. Когда у меня проблемы, то друзья мне помогают.

У нас сейчас, с первого октября, началась проверка. После проверки будут отпускать в отпуска.

До свидания. Жду интересного ответа.

Ваш сын Феликс.
7.10.1994 г.
Подпись





Кому нужна была война в Чечне? За что гибнут наши парни? За что погиб Саша Астанин, 19-летний парень из нашего поселка?.. Почему нельзя решать проблемы мирным путем?!

Я смотрела фильм «Чистилище» и ужаснулась. А каково матерям, которые до сих пор ищут своих сыновей? Сашу мама нашла лишь через полгода, пройдя тяжелые, нечеловеческие испытания и переживания.

Кому нужно, чтобы плакали матери, жены, невесты? Кому?»

А. Попова — учитель СШ № 2



АСТАНИН АЛЕКСАНДР ВЛАДИМИРОВИЧ (1975—1995)

Рядовой. Стрелок 131-й отдельной мотострелковой бригады

Русский. Родился в 1975 г в с. Березовка Новосибирской обл, в семье рабочего. После окончания СШ поселка Богандинского Тюменской обл., поступил в ПТУ № 30, окончив которое получил специальность механика радиорелейной связи. До армии работал по специальности в УВД Тюменской обл. Холост.

В ВС РФ призван в 1993 г. Тюменским РВК.

Погиб 01.01.1995 г. в бою за железнодорожный вокзал г. Грозного Чеченской Республики. Родители полгода искали тело и опознали его после неоднократного посещения вагонов-холодильников — «вагонов смерти», в г. Ростове-на-Дону.

Похоронен 20.06.1995 г. на кладбище пос. Богандинского.

Награжден орденом «Мужества» (посмертно).





Жена моя Антонина Александровна Бочарова родилась 11 августа 1925 года в городе г. Бердянск Запорожской области. Семья наша рабочая, мы русские. Родилась некоторое время спустя в Таджикской Таджикской области, мы переехали сюда в 1925 году.

После окончания школы поступила в Ленинградскую военную медицинскую. (В данное время я нахожусь по поводу использования бюрократической части данных) Поступила в 1942 же и получила специальность механика радиолаборатории. Училась она хорошо и во время на работу в управление внутренних дел Таджикской области - местонахождение города Ура. Работала в 1943 еще раз поступать поступить, не смогла не пройдя. Большевик, в 1944 в армию ее взяли. Призвана она была в декабре 1943 года. Училась была в учебе, а затем переведена в Житомир в/ч 19332 Призвана Великой Отечественной работала Связь регулярно писем письма и через письма переписке приходил. А вскоре перестали вести в Ташкенту мы не знали что Ленинград 191 это и есть в/ч 19332

Тем временем в 1941 мы узнали что на границе немцы сходят в плену и уничтожают в/часть, горячие линии, мои бороны были телеграмму командиру части. Вскоре пришел ответ, что Саша „Находился задержанием вовремя не вышел из боя и числится без вести пропавшим." Несколько дней мы

буквально ничем не переворачивали ночью. Все думали и думали. Жен. сборно - (горячая линия) отвечали нельзя „Нет, здоров, вожем." Мы с мужем решили ехать туда и искать Сашу. Как приехали буквально как на фронт. Сначала полетели в Москву. В комитете солдатских матерей много много женщин и мы полетели туда. Там в Кеми, Вологде, Ижевске мы пробыли много в группах тех же матерей и отцов наших ребят и всюду нельзя буквально было пройти. Муж остался в Ленинграде. Но, в начале марта мы вернулись ни с чем и снова звонки, письма, телеграммы. Мы две в Кеми в аэропорту „Северный" где стояла бригада мы выяснили куда и как полетел наш сын. Прошли несколько инстанций, выдали билет и 3/4 где находилась Саша. В начале июня я вновь уже со Шмидтовой Федоровной (ее сын тоже пропал без вести, он был разведчик и до сих пор не найден) поехали в Житомир, Житомир, и в Чехию. 15 июня в Праге на Вацлавской в лаборатории я нашла фото Ушакова его проверяла видеокассету под № 81 по всем самым первым на левой ноге. Данный лет приложение 19 июня, а 20 июня состоялись похороны здесь были в Таджикистане. Нет слов описать все это. Нет таких слов чтобы выразить благодарность тем, кто был в те дни с нами. Вашу знали очень многие. Он был отличником и парнем любящим своим жен мою дня, чтобы мы не волновались. Он был не по годам развит и умел

многое мы делать, как будто жить торопился. У него было много друзей, которые увлекались радиотехникой, мудрецами. В школе был авиамоделизмом до десятого, руководил художественной секцией. В нашей Вале еще 2 отца. 25 ноября 1944 года старшина женился. И на прощание Жене он оставил письмо и это было последнее.

Сейчас, когда по нем категорий нет 9 января и 11 августа его друзья нас не забывают. Вспоминают, приходят ходят на его могилу.

Я высылаю вам некоторые материалы и надеюсь, что вы выберете нужное о Саше.

Фотографии военной у нас нет
Очень прошу Вас вернуть 2 фотографии
(подписанные на обороте) остальное
можно не возвращать
Очень благодарны Вам, что
есть еще люди которые помнят
о наших парнях
Здесь дома мы часто встречаемся
с другими матерями, сыновья
которых погибли там
Мы, родители в г. Тюмени разбили
аллею, высадили елочки в память
о них.
Еще раз спасибо

Головачева Галина Геннадьевна
Головачев Владимир Александрович

Привет с Кавказа

Здравствуйте дорогие мои мама
папа, Женя, Костя и бабушки Вот
вчера получил от вас письмо и
сразу пишу ответ. Немного
о себе. У меня все нормально. Жив,
здоров. Вот уже сдали проверку
и сейчас занимаемся в основном
ремонтом новой казармы и
мед.роты. Я работаю в мед
роте. Начмед обещал сделать
отпуск, но в ноябре никак не
получается. Поедешь говорит
в декабре или в январе. Пока
ремонт не сделаем не отпус
тит. А работы еще много
Так что, на свадьбу наверное
не приеду. Погода стоит уже
прохладная ходим в бушлатах
А как у вас дела Где собираетесь
свадьбу играть? Как дела у
бабушек? Как здоровье? Вот и
писать то больше нечего каждый
день все одно и тоже. Даже ничего
нового нету. Передовайте привет
Колкиным Инке Пока Пишите
Целую Саша



Уважаемая Галина Геннадьевна!

Пишу вам, я капитан Николаев Валерий Валентинович, командир 2 МСР в которой служит Ваш сын – Истанин Александр, пишу вам из аэропорта „Северный" на окраине города Грозный.

Не буду вас долго мучать сразу скажу, что ваш сын числился в списках безвести пропавших.

1-й мотострелковый батальон в состав которого входит наша 2 МСР входил в Грозный 31 декабря 1994г на Ж.д. вокзал, заняли само здание в 15.30 и всю ночь вели бой, ровно сутки до 17.00 1 января 95. Сашу со всей 2 МСР на ЖД вокзале не было, он шел к нам на помощь в составе колонны, которую возглавлял полковник Андреевский, это заместитель командира нашей бригады. Чтобы вам не вводить в заблуждение, а они шли к нам на выручку и примерно часов так 10.30 – 11.30 колонна, в которой шел ваш сын попал под обстрел Дудаевцев. Он ехал в БМП-2 № 314. Старшим у него был ст. л-нт Мелихов Вячеслав Владимирович, это наш замполит роты, когда мы пошли на Грозный ваш сын с Мелиховым остался в тылу на блок посту.

Когда командир бригады с ЖД вокзала по связи связался с тылом и попросил помощи, эта машина пошла в колонну к нам на помощь.

Машину их подбили примерно за 2-3 квартала от ЖД вокзала, место куда их поразил гранатометчик, нанесено на схеме: рис. 1 – вид с боку, рис. 2 – вид с верху



Гранаты попали в борт машины и в двигатель. (всего было 6 ран)


рис. 1

Машину я нашел на куче собранных подбитых машин, по этому я знаю куда попала граната.

Экипаж 314 машины:
командир машины: ст. л-т Мелихов, старшина Балтийский-9
наводчик оператор: мл. с-т Прокузин – нет сведений
мех. водитель рядовой Рыкович – нет сведений
+ пехота: рядовой Золотов – убит
рядовой Платонов – убит
рядовой Истанин – нет сведений

Из всего экипажа я пока нашел двоих убитых Золотова и Платонова в г. Моздоке в морге. Пытался раздобыть где конкретно нашли подбитую машину, чтобы поговорить с местными жителями может кто-то видел, как и что было после того, как машина была подбита.

Откуда эти сведения, что ваш сын в Збурге?

У Мелиховского оборвался я не знаю, это страшно, но я как ротный хочу обязательно знать как было и что с кем есть. Поиск этого экипажа я продолжаю, все что в моих силах я сделаю. Каждый день я бываю в городе на своей БМП и уже сколько раз беседовал с людьми, но пока безрезультатно. Адрес ваш я записал, если что-то выясню я сразу вам сообщу.

Пока ситуация такова.

С уважением к вам капитан Николаев В.В.
12.02.95г



Я УБИТ
НА ЧЕЧЕНСКОЙ ВОЙНЕ

Был мальчишкой я шустрый и бойкий,
В коридоре с друзьями бузил,
Получал и пятерки, и двойки,
Но я школу вторую любил.

Не спешите, постойте, ребята!
Побеседуйте тихо со мной,
И скажите: «Какой был веселый!
И какой он еще молодой!»

Подождите, девчонки, смеяться,
Посмотрите на этот портрет,
Мне исполнилось лишь девятнадцать,
А меня уже нет, просто нет...

Я войну эту страшную видел,
С автоматом я в бой уходил,
Чтобы вас здесь никто не обидел!
Чтобы вас здесь никто не убил!

Мне бы бегать на поле футбольном
И подругу встречать по весне...
Я зимой не вернулся из боя.
Я убит на Чеченской войне.

Мать рыдает, горюет, страдает
Над могилою ранней моей.
Да поет по весне, заливается
Богандинский шальной соловей.

Побывайте у мамы в квартире,
Навестите родную мою,
Чтобы знала она, что о сыне
Кто-то помнит в родимом краю.

Погрустите и вы над могилой,
Принесите цветов полевых,
Чтобы пахло мне Родиной милой,
На дорогах моих неземных.



«Тела парней осколки рвут.
Секут проспекты.
Как безрассуден этот путь
В тенеты смерти».



АТАБИЕВ ЗАЛИМ ГРИГОРЬЕВИЧ

(1975—1994)

Старший сержант. Снайпер 6 мтс роты 2-го мтс батальона 131-й отдельной мотострелковой бригады

Кабардинец. Родился в 1975 г. в г. Нальчике Кабардино-Балкарской Республики.

В ВС РФ призван Нальчикским РВК в 1993 г.

Пропал без вести 31.12.1994 г. в период боя за железнодорожный вокзал г. Грозного Чеченской Республики.

Решением суда г. Нальчика от 24.03.1999 г. признан умершим.

Награжден орденом «Мужества» (посмертно).





«В условиях, сопряженных с риском для жизни, проявил мужество и отвагу...»

Из представления к награждению





АФАНАСЬЕВ АЛЕКСЕЙ БОРИСОВИЧ

(1975—1995)

Рядовой. Старший оператор 2-го мтс батальона 131-й отдельной мотострелковой бригады

Русский. Родился в 1975 г. в г. Бекабат Ташкентской обл., Узбекистан.

В ВС РФ призван Тракторозаводским РВК г. Волгограда в 1993 г.

Пропал без вести 01.01.1995 г. в период боя за железнодорожный вокзал г. Грозного Чеченской Республики.

23.04.2001 г. тело было опознано судебно-медицинскими экспертами 124-й центральной лаборатории медико-криминалистической идентификации г. Ростова-на-Дону.

Похоронен на кладбище с. Александровка Павловского р-на Воронежской области.

Награжден орденом «Мужества» (посмертно).



Северо-Кавказский военный округ
орден «Мужества» (посмертно)

АФАНАСЬЕВ
Алексей Борисович

рядовой
старший оператор боевой машины пехоты
мотострелкового батальона 131 отдельной мотострелковой бригады
67 армейского корпуса

Старший оператор боевой машины пехоты мотострелкового взвода мотострелкового батальона 131 отдельной мотострелковой бригады рядовой Афанасьев Алексей Борисович с 9 декабря 1994 года принимал участие в выполнении боевой задачи по разоружению незаконных вооруженных формирований на территории Чеченской республики В условиях, сопряженных с риском для жизни, проявил отвагу и мужество

31 декабря 1994 года в составе экипажа БМП № 214 штурмового отряда № 2 выдвигался в направлении железнодорожного вокзала г Грозный на воссоединение со штурмовым отрядом № I На Старопромысловском шоссе колонна подверглась нападению боевиков, а БМП № 214 была подбита и загорелась недалеко от площади Минутка Экипаж, в составе которого находились рядовой Афанасьев А Б и сержант Поляков А. В., эвакуировался из БМП и скрылся в близлежащих постройках. По словам очевидцев, с той стороны длительное время ночью слышна была стрельба Тело рядового Афанасьева А В на месте боя обнаружено не было, он был зачислен в списки пропавших без вести

23 апреля 2001 года судебно-медицинским экспертом 124 Центральной лаборатории медико-криминалистической идентификации было идентифицировано тело Афанасьева Алексея Борисовича, причиной смерти являлось разрушение тела от взрывной травмы

За мужество и отвагу, проявленные при исполнении воинского долга в условиях, сопряженных с риском для жизни, рядовой Афанасьев Алексей Борисович достоин награждения орденом «Мужества» (посмертно)

22 июня 2001

Командир 131 отдельной мотострелковой бригады
генерал-майор В. Зар_дницкий





Сердца их отважны и человечны,
Светили, где было черным-черно.
И черным огнем они были встречены,
И гибли, и знали: смерть — бесконечна.

И. Фодор,
пер. В. Корчагина

БАЛАУДИНОВ АРТЕМ НИКОЛАЕВИЧ

(1975—2001)

Старший лейтенант. Начальник службы артиллерийского вооружения 488-го отдельного батальона связи СКВО

Русский. Родился в 1975 г. в г. Туле в семье служащего. В 1992 г. окончил 11 кл. СШ № 12 родного города.

В ВС РФ призван в 1993 г. Зареченским РВК г. Тулы.

В 1998 г. окончил Тульское высшее артиллерийское инженерное училище. Женат.

Погиб 09.06.2001 г. в период проведения контртеррористических боевых операций в Чеченской Республике. Похоронен на кладбище села Высокого Ленинского района Тульской области.

Награжден медалью «За воинскую доблесть II степени».







10. Прохождение действительной военной службы в Вооруженных Силах

С какого времени (число, месяц и год)	По какое время (число, месяц и год)	Должность, номер ВУС по штату	Часть, соединение, армия, группа войск, фронт или округ, флот или флотилия	Чей приказ, № и дата приказа

На военную службу поступил добровольно «2» августа 19[illegible] г. в Тульское высшее артиллерийское инженерное училище имени Тульского пролетариата через [illegible] районный военный комиссариат г. Тулы

Военную присягу принял [illegible] сентября 19[illegible] года

2.[illegible].19[illegible] г.	18.6.1998	Курсант	Тульское высшее артиллерийское инженерное училище имени Тульского пролетариата	Пр. нач. ТВАИУ № 19[illegible] от 2.8.19[illegible]
		Окончил Тульское высшее артиллерийское инженерное училище имени Тульского пролетариата с дипломом		Пр. МО РФ № 0616 от 18.6.19[illegible] г.
		по специальности артиллерийское вооружение, 43[illegible] и назначен начальником службы ракетно-артиллерийского вооружения 35 отдельного гвардейского самоходно-артиллерийского дивизиона 131 отдельной мотострелковой бригады, СКВО, ВУС-43[illegible]		
18.06.1998 г.	21.05.1999 г.	Пр. 1[illegible]-22[illegible] от 7.7.1998 г. Нагрудный знак об окончании Тульского ВАИУ вручен «18» июня 19		
		Контракт на время обучения в военной службы после его окончания заключен «[illegible]» 19		Пр. ТВАИУ № 245[illegible] от 1
		Начальник отдела кадров Тульского ВАИУ		

21.05.1999 г.	2[illegible].11.2000 г.	Командир ремонтного взвода (вооружения) ремонтно-восстановительного батальона ВУС-442[illegible]	131 отдельная мотострелковая бригада 67 армейский корпус СКВО	Пр. 131 Олег № 08 от 21.0[illegible]

В соответствии с пунктом 7 статьи 51 Федерального Закона „О воинской обязанности и военной службе" и статьей 64 Положения о порядке прохождения военной службы Исключить из списков офицерского состава Вооруженных Сил Российской Федерации в связи со смертью

СКВО
№ 98
30.10.2001г

Управление кадров СКВО

Е. Примак

ПРЕДСТАВЛЕНИЕ

К представлению на должность командира ремонтного взвода (вооружения) ремонтно-восстановительного батальона 131 отдельной мотострелковой бригады 67 армейского корпуса лейтенанта Балаудинова Артема Николаевича, начальника службы ракетно-артиллерийского вооружения 95 отдельного гаубичного самоходно-артиллерийского дивизиона 131 отдельной мотострелковой бригады (с 18.6.1998 г), ЩДК старший лейтенант

ОСНОВАНИЯ К ПРЕДСТАВЛЕНИЮ

Представляется к назначению на равную должность в порядке перемещения по службе с меньшим объемом работы.

За время прохождения службы в занимаемой должности зарекомендовал себя исполнительным, трудолюбивым офицером. К исполнению своих служебных обязанностей относится добросовестно. Постоянно работает над повышением своего профессионального уровня. Технику знает хорошо. Обладает высоким чувством ответственности за порученный участок работы. Требователен к себе и подчиненным.

По вопросу назначения беседовал лично, офицер с назначением согласен

Рассмотрено и одобрено постоянно действующей аттестационной комиссией бригады. Протокол № 18 от 15 мая 1999 года.



Ходатайствую о назначении лейтенанта Балау, А. Н на должность командира ремонтного взвода (жения) ремонтно-восстановительного батальона 13 дельной мотострелковой бригады 67 армейского ко

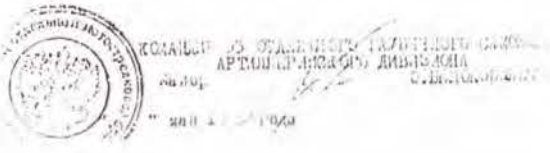



ПРЕДСТАВЛЕНИЕ
к награждению

Медаль «За воинскую доблесть» II степени
Балаудинов Артем Николаевич
Ф-648006
Старший лейтенант
Командир ремонтного взвода (вооружения)
ремонтно-восстановительного батальона
131 отдельной мотострелковой бригады
1975 г , г Тула
с 2 августа 1993 года
не награждался
Республика Адыгея, г Майкоп, ул Шоссейная, дом 10

Командир ремонтного взвода (вооружения) ремонтно-восстановительного батальона старший лейтенант Балаудинов Артем Николаевич с 1 октября 1999 года по 19 октября 1999 года принимал участие в выполнении боевой задачи по проведению контртеррористической операции на территории Северо-Кавказского региона в составе зоны «Северная» В условиях, сопряженных с риском для жизни, проявил мужество и отвагу

В районе Терского хребта принимал непосредственное участие в боевых действиях В сложной экстремальной ситуации вел себя решительно и смело.

ВЫВОД. За отвагу и самоотверженность, проявленные при исполнении воинского долга, в условиях, сопряженных с риском для жизни, достоин награждения медалью «За воинскую доблесть» II степени старший лейтенант Балаудинов А Н





«В бою заменил тяжелораненого командира взвода, умело руководил взводом, чем обеспечил выполнение боевой задачи подразделением...»

Из боевой характеристики





БАЛТИЙСКИЙ ЮРИЙ СТАНИСЛАВОВИЧ

(1975—1995)

Старшина. Командир боевой машины 131-й отдельной мотострелковой бригады

Русский. Родился в 1975 г. в г. Самарканде, Узбекистан, в семье рабочего. Окончил школу в г. Донецке. Полгода работал в шахте «Извиринской», затем поступил сразу в два института: в г. Шахты на горный факультет и на Украине в г. Апчевск на коммерческий факультет. Холост.

В ВС РФ призван Донецким ГВК Ростовской обл. в 1993 г.

Погиб 01.01.1995 в период боя за железнодорожный вокзал г. Грозного Чеченской Республики. Похоронен на кладбище пос. Шеверовка (г. Донецк) Ростовской обл.

Награжден орденом «Мужества», Указ Президента РФ № 1244 от 10.12.1995 г.





Воспоминание отца

Наш сын Балтиевский Юрий Станиславович родился в 1975 году 28 ноября в г. Самарканде Узбекской Республики национальность - Русский. Родился наш сын очень спокойного (мать врач, а воспитатель). До 9 класса учился в Узбекистане. Со школы за хорошую учебу и поведение был направлен в Ульяновск "Артек". Далее переехали в г. Пенза. Закончил 11 классов и поступил работать на шахту "Изворинскую". Проработав в поселке поступил в две институтские. 1 в городе Шахты на строительный и на Украине г. Ровенск на юридический ф-т в Киевский заборный с шахты. Юрочка 6.1994 года в ноябре 28. — 1995 г. Трудовая Книжка ТВЧ Почтовый ваш фотография. Помнится так же письмо с военной библиотеки. Прошу вернуть фото с военной библиотеки. Книги был прислан в наш адрес заказным почтой, которые также были высланы. Вот квитанции. Почему они так задались вопросе. Сын был награжден орденом мужества посмертно Указ Президента №1244 от 10 декабря 1995 года. за №8178 удостоверение к награде №105228. Мы отказались от награды отослав его Президенту (Ельцину). Но получили отказ, что орден один получите или сколько хотите. Помнится в Ваш адрес посылали письмо вами перед отправкой в Чечню, а так же еще одну книгу писали с обязательств рабочих прокуратуры и главного управления военных следственных органов. Много было отдельных запросов почему погибших с акции "Курорт" Вам предоставляют такие почести 72 вылета в сутки. Руб предоставление квартир много других, не стали получать отказ. Можно ли эти документы вам прислать? У меня осталась от вас военная красная Прошу высылать две книги в наш адрес. Если найдете по высылать обязательно по комплекту, оказать будь отказать книги чтобы купить. Еще одно желание. Хочу вам подсказать, если у командира 2 мотострелковой роты в то время капитанов, должен быть вычисление о их продвижении к точке его адрес Федорук Наумов г. Пенза ул. Михайлова дом 6 кв 66 Капитанов Валерий Викторович Это было 1995 года. Можно его уже искать. Если вам удастся с ним связаться, то попросите его вложить в мой адрес выписку, расскажу я отдельно.

Ну вот наверное и все. Прошу извинить меня за плохо написанное. Жду ответа.

С уважением Юрий Балтийский.

Семейных фото с ним у нас нет.

Последнее фото 1974 г. это он с друзьями из ансамбля (он у нас заканчивал музыкальную школу по классу пианино). Это он третий в экспедиции. Осталась у нас дочь.

Еще раз прошу извинить за мое корявое письмо. Есть ошибки. До свидания!

Здравствуйте мои дорогие милые папа и Ирочка!

Сначала о том как я добрался до части. В Белореченск я приехал в 10 ч. вечера. Электрички уже шли поэтому я пошел на автостанцию чтобы попробовать уехать на автобусе, но оказалось что и автобус последний ушел в 8 часов вечера. На автостанции я встретил еще одного салагу, который возвращался с отпуска. Мы с ним и еще двое с моей части взяли машину до Майкопа. Договорились с водителем, что заплатим по 5.000 каждый. Водитель такси довез нас до самой части. Так что в часть я попал в первом часу. Зашел в палатку, а там еще никто не спит. Сели покурили немного и разошлись спать.

На утро нам сказали, что на сутки нас в наряд не поставят, так что можем не покупаться. Приехали обратно 26 ноября. Как раз был день для подготовки к дню рождения.

В день рождения меня офицеры не отпустили в увольнение. Зато ребята поздравили по своему. Все что купили из продуктов. Вечером сели посидели немножко и разошлись.

На следующее утро мне предложили теперь уже ... Отказался. Вот и все. Спасибо.

Папа тоже прислал о Витьке я ему ответил. Новый год, ... цветы. Только сейчас ... нет ...

Первого числа нас всех ... на службу ...





ВОЕННЫЙ БИЛЕТ

НД № 8311954

Фамилия Балтийский
Имя Юрий
Отчество Станиславович
Число, месяц и год рождения 19 ноября 1956 г.
Личная подпись владельца
Выдан Донским городским военным комиссариатом Ростовской области (края, республики)
19 ноября 1973 г.

НД № 8311954

I. Общие сведения

1. Место рождения г. Самарканд (город, район, город, область)
2. Национальность русский
3. Партийность
4. Состоит ли в ВЛКСМ
5. Образование среднее
6. Основная гражданская специальность
7. Семейное положение

два месяца под Волгоград
начинается новый учебный
Пробудите там примерно до
февраля
Но вот наверное и все больше
писать пока нечего
До свидания
Пишите 30.11.94.

НАГРАДНОЙ ЛИСТ

Орденом „Мужества" (посмертно)
(наименование награды)

1. Фамилия, имя, отчество Балтийский Юрий Станиславович

2. Воинское звание старшина

3. Должность Заместитель командира взвода 131 отдельной мотострелковой
(по действительному наименованию воин. и
бригады 67 армейского корпуса Северо-Кавказского военного округа
части, учреждения и т. д.)

С 31 декабря 1994 г. по 2 января 1995 г. принимал участие в уничтожении незаконных вооруженных формирований в Республике Чечня

В боях за г. Грозный в районе железнодорожного вокзала проявил мужество и отвагу.
В бою заменил тяжело раненого командира взвода, умело организовал и руководил взводом, чем обеспечил выполнение боевой задачи подразделением. Лично уничтожил одного гранатометчика и четырех стрелков противника. При этом сам погиб.

Вывод: За мужество и отвагу проявленные в боях за г. Грозный достоин награждения орденом „Мужества" (посмертно)

Командир 131 отдельной мотострелковой бригады
полковник В. Мулин

Тяжелый цинковый обоз
В Моздок въезжает.
Оплакать всех не хватит слез,
И злость мешает.





БАРСОВ
АЛЕКСАНДР СТАНИСЛАВОВИЧ
(1975—1995)

Сержант. Командир боевой машины 131-й отдельной мотострелковой бригады

Поляк. Родился в 1975 г. в г. Емва Княжногостского р-на Республики Коми.

В ВС РФ призван Княжногостским РВК в 1993 г.

01.01.1995 г. погиб в период боя за железнодорожный вокзал г. Грозного Чеченской Республики.

Похоронен на кладбище г. Емва Княжногостского р-на Республики Коми.

Награжден орденом «Мужества» (посмертно), Указ Президента РФ № 626 от 02.05.1996 г.





Ты не знал семейного уюта,
Материнской ласки не познал,
И в Чечне в ту страшную минуту
От бандитской пули пострадал...»

Ветеран ВС РФ 131-й омсбр
п-к Рудяк Л. С.



БЕЗМАТЕРНЫХ ВИКТОР АЛЕКСАНДРОВИЧ

(1978—2000)

Старшина контрактной службы. Старшина роты в/ч 29483, 64201

Русский. Родился в 1978 г. в селе Дубовское Дубовского района Ростовской области, в семье крестьянина.

С 7 лет, потеряв родителей, воспитывался в детском доме города Пролетарского Ростовской области. После окончания 9 классов, в 1994 г., он приехал в город Майкоп Республики Адыгея к своей тете, Щитининой Валентине Николаевне, и поступил в техническое училище № 6, окончив которое, получил специальность автослесаря.

В ВС РФ призван в 1996 г. Майкопским ГВК Республики Адыгея. Службу проходил в железнодорожных войсках Дальневосточного военного округа. Уволился и прибыл жить вновь в Майкоп.

12.04.1999 г. призывается повторно Майкопской ГВК на контрактной основе и направляется в зону боевых действий Северного Кавказа для борьбы с террористами.

08.04.2000 г. он погиб в бою у населенного пункта Комсомольское при отражении нападения бандформирований.

Похоронен на новом кладбище города Майкопа. Награжден орденом «Мужества» (посмертно). Холост.



Ты не забыт, о тебе будем помнить.
О павших в боях нельзя забывать.
Над прахом твоим, вечно нетленным,
Склонилась скорбящая Родина-мать.

Участник ВОВ,
подполковник СМИРНОВ Г. И.

22 мая 2002 г. Газета «МАЙКОПСКИЕ НОВОСТИ» Э. БИЛЯЛОВ

МЫ ПОМНИМ ТЕБЯ, СОЛДАТ!

Виктор Безматерных родился в одном из районных центров Ростовской области селе Дубовском. Когда Вите исполнилось семь лет, его мать лишили родительских прав, почему вскоре он стал воспитанником детского дома в Пролетарском районе. Окончив десятилетку, Безматерных отправился в Майкоп, где в профессиональном училище № 6 получил специальность слесаря по ремонту автомобилей. После окончания училища отслужил на Дальнем Востоке в армии. Вернувшись в Майкоп, помыкавшись в поисках работы, не имея жилья, заключил контракт о военной службе. Так и попал в Чечню. А вскоре, в марте 2000 года в Майкоп пришел скорбный «груз-200». Похоронен Виктор Безматерных на «новом» городском кладбище...

Спустя два года на могиле погибшего в Чечне Виктора Безматерных был установлен памятник.

— В начале января этого года,— рассказывает председатель Совета ветеранов 131-й бригады, заместитель председателя Комитета ветеранов войны и военных действий РА Л. С. Рудяк,— обратился ко мне наш ветеран, майор в отставке А. М. Кузнецов. Сын Анатолия Максимовича капитан Анатолий Кузнецов, командир батареи 131-й мотострелковой бригады погиб во время первой чеченской кампании. Часто бывая на могиле сына, обратил ветеран внимание на расположенный неподалеку заросший бурьяном холмик с покосившимся крестом.

Словно сама природа испытывает память человеческую на прочность. Ох, не зря говорят: «Быльем поросло».

Вроде бы и своего горя у Анатолия Максимовича вдосталь, — потерять сына, что может быть горше этого испытания? — а не зачерствел душой ветеран, узнав, кто лежит под тем, буйно заросшим травой холмиком, солдатик-сирота.

— Обратился Кузнецов в военкомат, — продолжает Леонид Соломонович. — Оказалось, там все «в курсе». Да вот, поскольку Виктор Безматерных сирота, никто об установке на его могиле хотя бы скромного памятника не хлопочет, средств на эти цели не испрашивает, документы соответствующие, в частности свидетельство о смерти, не предоставляет.

Мог бы, наверное, Рудяк развести руками, а что я, мол, могу сделать?

— Но пойми, не по-человечески это было бы! Ведь Виктор до конца исполнил свой воинский долг. И только потому, что он сирота, что некому обивать пороги кабинетов разных должностных лиц (в чьи обязанности, кстати, входит решение этих вопросов), мы должны мириться с этим? — горячится Леонид Соломонович.

Разыскал Рудяк и тетю Виктора Валентину Николаевну, проживавшую тогда в Гиагинском районе: был ее адрес в городском военкомате. Навестил Леонид Соломонович Валентину Николаевну, взял у нее копию свидетельства о смерти Виктора и чудом сохранившуюся в семейном альбоме фотографию племянника, на которой он в год поступления в училище был запечатлен с большой группой своих сверстников.

Казалось бы, все хлопоты позади.

— А в военкомате говорят:

«По существующим правилам нам должен представляться первый экземпляр свидетельства о смерти, а не его копия». А ведь как потом выяснилось в военкоматских «делах» была подшита выписка из приказа командира части, в которой исполнял свой конституционный долг защитника Родины Виктор, о снятии его с довольствия. И черным по белому там было написано: «Погиб при выполнении служебного долга». Да, видать, требования инструкции для работников военкомата оказались важнее.

Но Рудяк любое начатое дело привык доводить до конца.

— Я был поражен, как откликнулась на мою просьбу заведующая городским ЗАГСом Л. П. Путенко. Она отложила все свои дела, разыскала оригинал свидетельства о смерти Виктора Безматерных, удостоверила копию свидетельства печатью. «Если и этого будет недостаточно, — сказала Любовь Павловна, — приходите ко мне, я вызову нотариуса, и оплачу его услуги». Но, слава Богу, подписи заведующей и печати ЗАГСа на копии свидетельства оказалось достаточно, чтобы дело сдвинулось с мертвой точки.

На фотографии, которая нашлась в семейном альбоме тети Виктора, он был еле различим. В. В. Дмитриков (один из составителей республиканской Книги Памяти, в которую будет занесен и Виктор Безматерных — Э. Б.) помог связаться с «компьютерщиками», которые не только «вытащили» из групповой фотографии все, что позволяет современная компьютерная техника, но и «переодели» Виктора в военную форму.

И в адыгейском филиале Военно-мемориальной компании не отмахнулись от просьбы ветеранов. Его руководитель В. А. Вахтин распорядился в срочном порядке изготовить памятник Виктору Безматерных и установить его ко Дню Победы.

— Единственное, что не успели еще сделать, — сетовал Леонид Соломонович, когда в минувшую субботу на его видавшем виды «жигуленке» мы отправились на городское кладбище, — установить оградку. Куда только не обращался — все на нехватку средств ссылаются.

Но оградку сделали в училище (сейчас профессиональный лицей № 6), где учился Виктор: позаботился об этом директор училища Ш. Ш. Тлишев.

В этот день на могилу воина Виктора Безматерных пришли и преподаватель лицея Л. Р. Нугманова, которая когда-то учила Виктора (кстати, Людмила Раульевна, как выяснилось, также в течение долгого времени обивала пороги разных инстанций, хлопоча об увековечении памяти своего ученика), и бывший детдомовец, сбежавший в годы войны на фронт и ставший воспитанником Свердловского пехотного училища, а позже военным дирижером И. П. Шевченко, и председатель координационного Совета ветеранов локальных войн Д. Р. Мирза, преподаватели и учащиеся профессионального лицея № 6 и его директор Ш. Ш. Тлишев, и директор Адыгейского филиала ВМК В. А. Вахтин, и многие другие.

— Виктор и похороненный вблизи другой выпускник нашего лицея Павел Кузьменко, также погибший в Чечне, были настоящими мужчинами,— сказал Ш. Ш. Тлишев. — На них всегда и во всем можно было положиться...

А с черной гранитной плиты за нами, казалось, наблюдал, будто извиняясь за то, что причинил всем столько хлопот, обыкновенный русский мальчишка в грубой шинели и солдатской шапке-ушанке, до конца выполнивший свой воинский долг.

В одной из песен Владимира Высоцкого есть строки: «Наши мертвые нас не оставят в беде...» А что может быть хуже беспамятства, этой нравственной амнезии, в которую мы порой впадаем, замотанные донельзя реалиями непростого времени, которое переживает вся страна? И хотя кто-то из присутствовавших на той скорбной и по-своему светлой встрече назвал ее уроком мужества, мне почему-то показалось, что это был скорее урок нравственности, гражданской и просто человеческой ответственности.





«Промчатся годы... Нет! Десятилетья!
В квартире одиноко и скорбя
Старушка-мать слезу утрет рукою,
На сына фотографию глядя...»

Г. А. Голощапов



БЕЗУЛЕНКО ИГОРЬ ВЛАДИМИРОВИЧ

(1960—1996)

Капитан войсковой части 22510

Русский. Родился в 1960 г. в с. Свободное Выборгского р-на Ленинградской обл.

В ВС РФ призван Урюпинским РВК Волгоградской обл. в 1977 г.

В 1981 г. окончил Орджоникидзевское высшее военное общевойсковое командное училище.

03.05.1996 г. погиб в зоне боевых действий в Чеченской Республике. Похоронен 06.05.1996 г. на городском кладбище г. Краснодара.

Награжден орденом «Мужества» (посмертно), Указ Президента РФ № 1433 от 13.10.1996 г.



Татьяна Сергеевна неоднократно прошла кошмар Ростовского «холодильника смерти», заглядывая каждому убитому в лицо: «Тоненькие, худенькие мальчики. Они не могли себя защитить. Их убили тайком, уверяя родителей, что войны нет!

Обезображенные тела покрыты легким инеем. У многих ребят рот застыл в крике «Мама!» Из тел торчат куски металла... Кто узнает таких детей? Сдерживая дрожь, искала приметы и про себя молилась, чтобы они не совпали. И каждый раз шептала — «Слава Богу Георгия в холодильнике с мертвыми нет...».

А. Орлова



БЕЗУСЬКО ГЕОРГИЙ ВИКТОРОВИЧ (1975—1995)

Рядовой. Гранатометчик 4-й роты 2-го мотострелкового батальона 131-й отдельной мотострелковой бригады

Русский. Родился в 1975 г. в пос. Каменномостском Майкопского р-на Республики Адыгея, в семье трудовой интеллигенции. Среднее образование получил в СШ № 7 родного поселка. Холост.

В 1994 г. призван в ВС РФ Майкопским РВК.

Пропал без вести в период боя за железнодорожный вокзал г. Грозного Чеченской Республики в ночь с 1 по 2 января 1995 г. в составе экипажа БМП № 213. С этого момента и до сих пор мама Георгия, проявив истинное мужество и терпение, продолжала искать своего сыночка, она до сих пор надеется увидеть его живым, несмотря на то, что 24.09.2001 г. на основании освидетельствования в 124 Центральной лаборатории медико-криминалистической идентификации тело рядового Безусько Г. В. было опознано, он признан погибшим 01.01.1995 г. в г. Грозном.

Награжден орденом «Мужества» (посмертно).



Внимательно всмотритесь в фото...

Дети играют в «солдаты и войну», на фоне толпы взрослых, которым нет никакого дела до этой «войны» и до 3-летних ее «солдат».

Прошло немного времени. Два маленьких «солдата» выросли, стали настоящими солдатами, но в сущности были еще детьми.

Их послали в Чечню, на настоящую войну. И все-так же, как когда-то в детстве, им никто не помог в ту страшную новогоднюю ночь 1995 года. Никому не было дела до этих солдат и до их гибели. Толпа встречала Новый Год!

Эту фотографию мама Георгия — Татьяна Сергеевна, назвала «Выручай, Максим!»

2 июня 1999 г. **Газета «СОВЕТСКАЯ АДЫГЕЯ»** **А. ОРЛОВА**

ГЕОРГИЙ, «ГЕРА», СЫНОК...



Когда по телевизору показывали бои в конце 1994 года и погибших солдат в первые дни наступившего 1995 года, мы тогда не подозревали, что это НАШИ ДЕТИ. Родителей солдат-первогодков «убаюкивали», что их дети воевать не будут ни при каких условиях. А взяли в Чечню всех без разбору, даже не прослуживших и полгода, не умеющих стрелять. Их забрали на эту бойню без их согласия и без разрешения родителей, нарушив пока еще существующий писаный закон. С кого за это спросить?

Провожали а армию,
Не на фронт заведомо,
Не простившись накрепко,
Не благословив.
И пропали мальчики,
Не узнать без бирочки.
И не знают матери,
Кто их погубил...
В Чечне идут сражения,
Там все не по правилам.
Как вчерашним школьникам
Можно уцелеть?
Но с ухмылкой гадкою
Говорят в правительстве:
«Это не война идет».
И ведут на смерть...

Пишет эти строки отчаявшаяся мать солдата Безусько Георгия Викторовича, 1975 года рождения, в/ч 09332 4 роты 2 батальона в январе 1995 года. Не надеясь на отписки вышестоящих военачальников о том, что ее сын «без вести пропал», Татьяна Сергеевна ведет розыск самостоятельно.

— Мы не тревожим прах тех, кто повел наших детей на это убийство и сам за это поплатился. Пусть простит их за это бог,— говорит она. — Но есть оставшиеся в живых офицеры при должностях и обязанностях, которых не мучает совесть, и они согласились с тем, будто бы наших детей на свете вовсе не было. Дважды проходит она кошмар Ростовского холодильника, заглядывая каждому убитому в лицо.

— Я искала номера военного билета на одежде, или когда был призван, или фамилию,— вспоминает мать. — У кого-то это было, у многих — ничего. Вижу — призваны в сентябре, октябре, а в декабре, январе уже убиты. Тоненькие, худенькие мальчики. Они не могли себя защитить. Их убили тайком; уверяя, что войны нет. Обезображенные тела покрыты легким инеем. У многих лежащих рот застыл в крике «МАМА»! Из тел торчат куски металла. Кто узнает таких детей? Сдерживая внутреннюю дрожь, искала приметы и молилась, чтобы они не совпали. Слава богу Георгия в холодильнике с мертвыми нет...

Татьяна Сергеевна едет в Назрань, в Грозный, в Моздок... Проходит по всем госпиталям. (Почему-то не принято из военных госпиталей сообщать родителям о раненых солдатах — Ред.) Не было ее сына и среди раненых.

В апреле того же года мать узнает, что в Грозном и Ростове есть информация, что сын не убит, а находится в плену. Теперь она живет только надеждой, вступая в переписку со всеми, кто служил рядом с Георгием или слышал хоть что-нибудь о нем.

Из письма бывшего военнослужащего Андрея Г.

— До 13 декабря (1994 года — Ред.) ваш сын был в моей 211 БМП, на которой я был водителем. Когда штурмовали Грозный, я его не видел. В плену я встретил лейтенанта по имени Николай К., и он мне рассказывал, что был с вашим сыном в каком-то здании, когда шел бой.

Из письма Дмитрия Д., демобилизованного бывшего военнослужащего:

— Я даже не знаю, как помочь вашему горю. Я опишу, как мы были в Грозном с Г Безусько. Когда мы въезжали в город, мы были в одном экипаже, внутри БМП. Во время боя 31 декабря были вместе. А 1 января утром мы перешли в здание вокзала и перенесли туда раненых. Когда начался сильный обстрел, он остался около БМП. Потом мне сказал рядовой 5-й роты, что Безусько уехал на БМП № 13 с сержантом и водителем. 1.03.95.

Из объяснительной Владимира П., бывшего в плену:

— Фамилию Безусько не помню, но «Геру» и «Бая» знаю. Они заходили к нам в кафе «Три девятки» в Грозном. По фотографии Георгий похож на «Геру». С нами он не общался, по разговорам, «Гера» и «Бай» в то время находились у боевиков». 10.02.98.

Из сообщения сержанта Алексея П., бывшего в плену:

— Я встречался с солдатом по прозвищу «Гера» в кафе «Три девятки» в Грозном. 19.03.98.

Но не все бывшие солдаты 131-й бригады захотели общаться с матерью.

Из ответа на запрос военного комиссара РА военному комиссару Челябинской области. Вот как «вспоминает» Баев по прозвищу «Бай», отбывающий ныне наказание в Челябинской области:

Получил Ваше письмо, из которого узнал о том, что вы ищете, вернее разыскиваете рядового Безусько Георгия. Но хочу вас огорчить, я его не помню.

Да, я действительно находился в подвалах президентского дворца, так называемого «Белого дома», а далее нас провели в кафе на площади Минутка. Там нас было около 80 человек в полной темноте, вместо света только иногда зажигали свечи или керосиновые лампы. И во «дворце», и в кафе нас зверски пытали, били прикладами по ребрам и лицу, резали кожу на голове штык-ножами... Потом нас разделили на несколько групп по 10—15 человек и отправили во вторую горбольницу в подвал. А там уж нас разделили по одному. Я был в подвале один, пока за мной не приехали родители...

P. S. У меня к вам огромная просьба, не напоминайте мне больше об этой войне, об этом кровавом месиве. Не заставляйте меня ничего вспоминать. На моих глазах умирали ребята, их рвали на куски...

Что ж, можно понять, простить и этого молодого человека с исковерканной судьбой. Только кто поможет матери?

По последней информации, первым полевым командиром, к которому попал Георгий, был Хаваш. Говорят, что он прошел Алхан-Чурт, Гехи-Чу, Шатой, Шали, Ведено. Как вспомнила чеченская учительница Дакаева из Шали, Г Безусько прошел через ее руки. В Ведено жительница Л. В. Белова видела Георгия в списках ДГБ (чеченской службы безопасности).



Это все, что удалось узнать на сегодня.

Мы, работники редакции «СА», очень надеемся, что Георгий жив. На сегодня это главное. Чтобы ни случилось с ним за все эти годы, мы ждем его возвращения в родительский дом. Кто знает хоть что-нибудь о его судьбе, сообщите по адресу: 352700, г. Майкоп, ул. Первомайская, 197, редакция «СА».

На фото: **Георгий Безусько. Пока еще с мамой.**

ИЩУ СЫНА, ПРОПАВШЕГО НА ЧЕЧЕНСКОЙ ВОЙНЕ

Уважаемая редакция! Менее трех месяцев осталось до самого решительного шага в нашей жизни — выборов Президента России.

Вызывает тревогу то, что властные структуры, видя что творится в стране, все же поддерживают кандидатуру Б. Н. Ельцина. Значит, они одобряют развал производства, развал армии, убийство невинных. Сильная могучая страна, которая шла своим путем, теперь идет на поводке, как домашняя собачка, у стран Запада и США.

Когда-то, считая меня дилетанткой, газета «Маяк» задала мне риторический вопрос: «Интересно, что знает Т. С. о так называемых «горячих точках»? «Теперь я могу рассказать о них от начала до конца. А пока попытаюсь изложить хоть частичку того, что рвется из моей души.

Зная, что я все еще ищу пропавшего без вести сына в Чечне, некоторые осторожно советуют: «А вы бы съездили в Ростов. Там, говорят, много холодильников с мертвыми». Я была там уже дважды. Если бы описать все, что я видела и чувствовала за все это время, то получилась бы страшная книга.

Солдаты держат в руках электрофонари и направляют их на тех, кого мы разглядываем. Вместе с отцом рядового Фролова, который тоже пропал без вести, мы смотрим в лицо каждому убитому. Если нет головы, то мы ищем только нам известные приметы, которые могут подсказать, твой ли он сын. Есть от тела только половинка, есть среди груды одежды только одна нога. Есть солдаты, у которых цело всего полголовы, объедены собаками копченые руки (с тех пор я не могу смотреть на мясо). Обезображенные тела покрыты легким инеем. У многих лежащих рот застыл в крике «мама!» Из тел торчат куски металла. Кто узнает таких детей?

Фролов отдирает бушлат, смерзшийся с гимнастеркой. Ищем номера военного билета на одежде, или когда был призван, или фамилию. У кого-то это есть, выеденное хлоркой, у многих нет ничего. Смотрим — призваны в сентябре, октябре, ноябре, а в декабре-январе уже убиты. Бушлаты так тонки, что я сначала не понимаю, что же это за одежда. До этого я видела многих мужчин в Чечне и Ингушетии в теплых пятнистых бушлатах. А во что же одели наших сыновей? Есть солдаты, у которых на ногах резиновые сапоги без портянок. Тоненькие, худенькие мальчики. Они не смогли защитить себя. Детей убили тайком от матерей, уверяя, что войны нет.

Нам показывают фильмы, на которых отсняты убитые солдаты. Тела показывают со всех сторон. Сдерживая внутреннюю дрожь, ищем приметы и молимся, чтобы они не совпали. Голову пронзает боль, идущая от лба до затылка. Возвращаемся еще раз к тем кадрам, которые оставили хоть какое-то сомнение. Все приметы должны совпасть. Они не совпадают.

Затем смотрим компьютер: «Найдите, какие еще приметы у тех, у кого шрам на лице». Теперь — у кого шрам на коленке. А теперь номера 71, 74 еще раз — не совпадает. Но ведь есть еще тела — просто обгоревшие куски мяса, без лоскуточка кожи. Как опознают их? Кто опознает их?

Узнаем, что привезли еще один вагон с убитыми. Они сейчас в палатках. Идем туда. Вот солдат лежит, будто уснул. А в другом ряду — эксгумированный. Видно, что его вырыли из земли. Глаза у него открыты. Лицо уже тронула трупная гниль. Я плачу над ними и причитаю. Мужчины смотрят молча. Чужая женщина по надписи на нижнем белье узнает в половинке туловища своего сына. Громко рыдает у меня на плече...

Неужели цена этому преступлению выражается в том, чтобы избрать человека, который виновен в стольких смертях? Убийство одного человека — уголовное преступление, а убийство тысяч? Какую еще власть хотят дать такому человеку господа-представители движения «Наш дом — Россия»?

Спасать детей идут не министры, не государство — только матери. Женщины, матери, бабушки! Нельзя доверять власть в государстве тем, кто так относится к будущему нашего государства. У такого государства не будет будущего.

Т. БЕЗУСЬКО
солдатская мать
депутат Государственного Совета — Хасэ РА



Уважаемый командир части 09332
Пишет Вам мать Вашего рядового солдата
Безусько Георгия Викторовича, 1975 года
рождения — Безусько Татьяны Сергеевны
В тот момент, как таковым увезли наших
детей в Чечню, я не получила от сына ни стро
ки. Не говорите мне, что он не хотел пи-
сать. Он знал, что я жду весточки. Знаете, не
было возможности. Когда по телевизору по-
казывали бои на Новый год и после, показывали
погибших солдат, мы тогда не переживали,
что это наши дети. Вы не обманывали
нас, что наши дети воевать не будут. Вы вле-
ли в Чечню всех солдат без разбор, хотя
знали, что многие у них не прошли еще
и полгода, не умеют стрелять, не готовы к
к какой войне. Вы шли их на эту бойню
без их согласия, без нашего согласия, нарушив
даже ныне существующий писаный закон. Вы
их заубили. Они на Вашей совести. Где наши
дети? Где мой сын?
Я была два раза в г. Ростове, дважды как
дому убитому в лицо. Один раз в Вас в ших
талонах, другой раз — в семи. Они мурыжа-
ли Вас в Назрани, в Грозном, в Мос-
кве. Куда еще должна ехать? Почему Вы,
командир, до сих пор не знаете, где Ваши
без вести пропавшие солдаты? Почему нет
моего сына? В Грозном и в Ростове зна-
ют, что мой сын в плену, а у Вас в час-
ти по-прежнему, нет сведений о нем. Когда
Вы побеспокоились, чтобы наших детей
обменивали из плена, в том числе и
моего сына?

Вы сейчас боитесь, но я Вас не прошу
ехать туда воевать. Вы вольны распо-
ряжаться своей жизнью, а мы Вам свои
детей доверили не для того, чтобы из
них сделали пушечное мясо, в угоду
Грачеву. Мы, матери, не простим Вам
смерть невинно убиенных заубиенных
душ, которых поставили под смерть в
г. Грозном. Вы же прекрасно знали,
что наши дети не готовы воевать ни
с бандформированиями, ни с хорошо обучен-
ной армией.
Прошу Вас сообщить мне, где мой
сын и какие меры Вы приняли для,
чтобы его освободить и других, кто еще в плену
После боя в г. Грозном, я, как мать, в Вас
вину не снимаю. Вы обязаны искать своих солдат
Будь это даже в Африке.
Будь правителю это война, которую Вы
ведете не в угоду народу российскому, а в
угоду правительству.
Я жду официального ответа.

Мать солдата Безусько Татьяны
Сергеевны, народный депутат
Республики Адыгея
2/IV 1995

ответа не
дождалась

КОМИССИЯ
ПРИ ПРЕЗИДЕНТЕ РОССИЙСКОЙ ФЕДЕРАЦИИ
ПО ВОЕННОПЛЕННЫМ, ИНТЕРНИРОВАННЫМ
И ПРОПАВШИМ БЕЗ ВЕСТИ

103132, Москва, Старая пл., д. 4, п. 6
тел. (095) 206-59-48, факс (095) 206-33-44

«__» _____ 199 7 г.
№ _____ 11/25

Заместителю Председателя Комитета
по обороне Государственной Думы
Российской Федерации

Н. М. БЕЗБОРОДОВУ

103265, г. Москва,
Охотный ряд, д.1

Копия: 352700, Республика Адыгея,
Майкопский р-н., п. Каменномостский,
ул. Ленина д. 46, кв. 8

БЕЗУСЬКО Т.С.

Уважаемый Николай Максимович!

Ваше обращение за № 046619Д-668 от 22.10.97 г. рассмотрено в Комиссии при Президенте Российской Федерации по военнопленным, интернированным и пропавшим без вести.

По данным Комиссии, Безусько Георгий Викторович списках без вести пропавших.

К большому сожалению, принимаемые сотрудниками Временной рабочей группы Комиссии меры по его розыску пока положительных результатов не дали, но работа по данному вопросу продолжается.

О всей вновь поступившей информации, касающейся Безусько Г.В., его родителям будет немедленно сообщено.

С уважением,

Председатель
Комиссии при Президенте
Российской Федерации В.Золотарев

Министерство Обороны Российской Федерации

124 центральная лаборатория
медико-криминалистической идентификации

344010 г.Ростов-на-Дону, ул.Лермонтовская д. 60; тел. 66-42-58, 66-36-59 (факс), 39-77-55, 39-70-58.

Исх. № 149 "30" марта 2000 г

ВОЕНКОМУ КОМИССАРУ РЕСПУБЛИКИ АДЫГЕЯ
352700 Республика Адыгея,г.Майкоп
ул. Комсомольская,217

На Ваш запрос исх. (№ 540 от 15.03.2000 г.) сообщаю, что в настоящее время исследования в отношении останков тел военнослужащих, обнаруженных в вагонах-рефрежираторах г.Грозного на сегодняшний день не закончено. Однако, по предварительным результатам тело военнослужащего рядового в/ч 09332 (131 ОМСБР) Безусько Георгия Викторовича без вести пропавшего 01.01.1995 года, среди вышеуказанных тел погибших военнослужащих не обнаружено.

С уважением,

ВрИО НАЧАЛЬНИКА 124 ЦЛ МКИ МО РФ
майор медицинской службы А.Г ТИХОНОВ



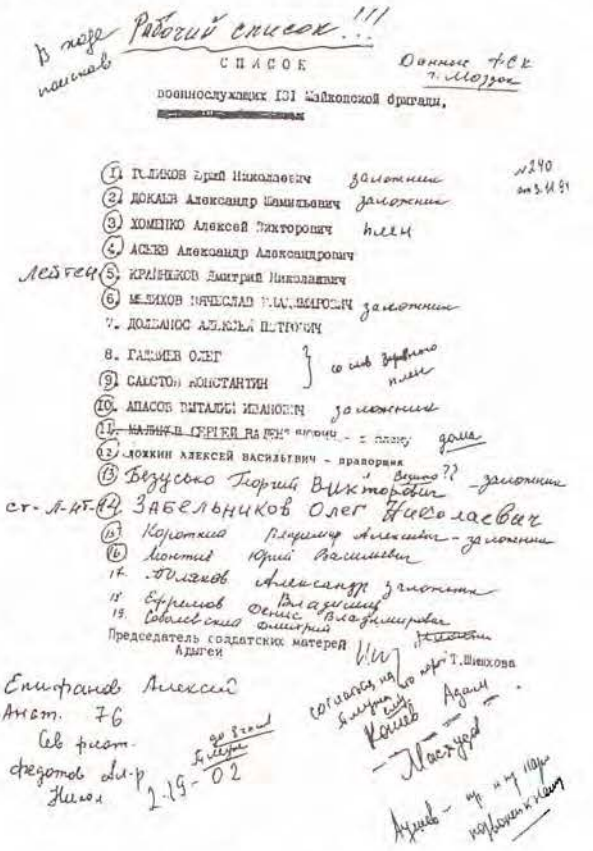

Рабочий список...!!!

СПИСОК

военнослужащих 131 Майкопской бригады,

Северо-Кавказский военный округ
орден «Мужества» (посмертно)

БЕЗУСЬКО
Георгий Викторович рядовой
(20.06.1994 г)
гранатометчик мотострелковой роты
мотострелкового батальона 131 отдельной
мотострелковой бригады

Гранатометчик мотострелковой роты мотострелкового батальона 131 отдельной мотострелковой бригады рядовой Безусько Георгий Викторович принимал участие в выполнении боевой задачи по разоружению незаконных вооруженных формирований на территории Чеченской Республики

В условиях, сопряженных с риском для жизни, проявил мужество и отвагу

В ночь на 1 января 1995 года в составе экипажа № 213 штурмового отряда № 1 под командованием командира бригады полковника Савина И А выдвинулся в район железнодорожного вокзала г Грозный, экипаж, в составе которого находился рядовой Безусько Г В уверенно подавлял огневые точки боевиков, ведущие беспрерывный кинжальный огонь по окруженному в районе вокзала управлению бригады и мотострелковому батальону В ночь с 1 на 2 января экипаж БМП № 213 по приказу командования бригады в составе колонны из трех боевых машин выдвинулся из района вокзала с целью выхода из города В ходе выдвижения БМП было подбито, экипаж погиб, но тела не были длительное время опознаны

24 сентября 2001 года на основании освидетельствования в 124 Центральной лаборатории медико-криминалистической идентификации тело рядового Безусько Г В было опознано, он признан погибшим от боевой травмы 1 января 1995 года в районе боевых действий г Грозный

ВЫВОД За мужество и отвагу, проявленные при исполнении воинского долга в условиях, сопряженных с риском для жизни, рядовой Безусько Георгий Викторович достоин награждения орденом «Мужества» (посмертно)

49 16 ноября I

Командир 131 отдельной мотострелковой бригады полковник С. Ситников



Алеша мечтал быть учителем в родной школе... Он очень любил жизнь...»

Родители Алексея



БЕЛАЗАРОВИЧ АЛЕКСЕЙ ВЛАДИМИРОВИЧ

(1974—1995)

Рядовой. Гранатометчик 3-го мтс батальона 131-й отдельной мотострелковой бригады

Русский. Родился в 1974 г. в г. Березники Пермской обл., в семье служащего. Успешно закончил СШ № 7 в станице Константиновской. Поступал в институт иностранных языков г. Пятигорска. Холост.

В ВС РФ призван Пятигорским РВК Ставропольского края в 1994 г.

Погиб в бою 01.01.1995 г. в районе железнодорожного вокзала г. Грозного Чеченской Республики. Тело Алексея было опознано его боевыми товарищами в Ростовском госпитале.

Похоронен 02.02.1995 г. на кладбище станицы Константиновской.

Награжден орденом «Мужества» (посмертно), Указ Президента РФ от 10.12.1995 г.

В г. Пятигорске создан музей, рассказывающий о каждом погибшем земляке в Афганистане и Чечне, а также заложена Аллея Памяти.

Слов: матери!

В 1979 году мы переехали на Кавказ.

В 1981 году Алеша пошел в школу № 7 ст. Константиновской где и получил среднее образование. Школу закончил на 4 и 5.

Поступал в институт иностранных языков г. Пятигорск

Была мечта быть учителем в родной школе, но не прошел по конкурсу.

Пошел в Армию в надежде что после службы его мечта обязательно сбудется.

Был призван в 1994 г. 17/I Пятигорским горвоенкоматом

В начале служил в г. Новороссийске, а затем переведен в г. Майкоп 131-ю мотострелковую бригаду.

Получил спец. — гранатометчик.

Последнее письмо от сына получили 2 декабря, где он писал, что получил отпуск и надеется к Новому году быть дома. 10 января мы позвонили в часть и нам ответили, что он в командировке. Поехали в Моздок и узнали, что произошло с 131 бр.

Фамилии нашего сына небыло не в погибших, ни в раненых, не безвести пропавших.

Через каждые 2 дня мы ездили в Моздок и проверяли списки, а 30 января приехали из Военкомата и сообщили о случившемся его тело опознали ребята (ф. №5) в Ростовском госпитале.

2 февраля 1995 г. сын был похоронен на кладбище в ст. Константиновской

Писать о сыне очень трудно. Алеша очень любил жизнь, был внимателен, ласков, занимался спортом (Дзю-до) Много читал, собирал высказывания знаменитых людей.



В день отправки в армию

Друзья говорят — классный парень.
В городе Пятигорске на посту №1 (вечный огонь) создан музей, там есть и уголок нашего сына.
4 ноября 2000г была заложена Аллея Памяти пятигорчан погубших в Афганистане и Чечне. Мы посадили липу.
13 октября (День рождения Алеши) каждый год приходят его друзья, уже семьями, родственники, три семьи чьи дети тоже погибли в Чечне.
И этот день стал Днем Памяти в нашем селе.
С уважением семья Белазаровых



Принятие присяги
в городе Новороссийске



Алексей вновь уходит из дома… Но теперь уже навсегда



Ребята опознавши
его Колпаков Сергей
Мурашев Николай
Абазов Давлет
Эти ребята служили с
Алешей в 3 батальоне.
Муллаханов Динат - сли-
жил в штабе

Он жизнь любил и в дружбу верил свято.
И верою проникся с юных лет,
Что ничего, чем ратный долг солдата,
Ни выше, ни священней в мире нет.
И к подвигу всечасно не готовясь,
Он был всечасно к подвигу готов.
И вот он — бой.
Земля вздыхает тяжко,
И сердце, словно колокол, в груди,
И яростно разодрана тельняшка,
И гибель. Но бессмертье — впереди!

Фазу АЛИЕВА





«...Наш сын был настоящим офицером! Службой не тяготился, к исполнению своих обязанностей относился добросовестно. Активно занимался спортом. Ему очень нравилось служить в красивом городе Майкопе.

В декабре 1994 г. он был награжден медалью «За отличие в воинской службе», а в январе 1995 г. ему было присвоено досрочно воинское звание старший лейтенант».

Родители Сергея





БОЖКО СЕРГЕЙ НИКОЛАЕВИЧ
(1971—1995)

Старший лейтенант (досрочно). Заместитель командира 4-й мотострелковой роты по вооружению 2-го мотострелкового батальона 131-й отдельной мотострелковой бригады

Украинец. Родился в 1971 г. в г. Петропавловске Камчатской обл., в семье военнослужащего. В 1988 г. окончил 11 кл. СШ № 18 г. Новомосковска Днепропетровской области. После окончания школы работал токарем на механическом заводе г. Новомосковска.

В ВС РФ призван в 1990 г. Новомосковским РВК. В 1994 г. окончил Казанское высшее танковое командное училище. Холост.

Погиб в бою за г. Грозный Чеченской Республики 01.01.1995 г.

Тело сына было опознано родителями в вагонах-холодильниках Ростовского военного госпиталя.

Похоронен 22.02.1995 г. на кладбище г. Новомосковска Днепропетровской обл., Украина.

Награжден медалью «За отличие в воинской службе I степени», Приказ МО РФ № 603 от 26.12.1994 г., орденом «Мужества» (посмертно), Указ Президента РФ от 10.12.1995 г.











АТТЕСТАЦИЯ

(на присвоение первого офицерского звания)

курсанта БОЖКО Сергея Николаевича

(воинское звание, фамилия, имя, отчество)

а Казанского высшего танкового ...ер-
...ерского звания лейтенант

...рождения 1971 Место рождения г.Петропавловск
Камчатской области

...ональность украинец

...ба в Вооруженных Силах с 1 августа 19 0 года

...зование гражданское среднее

I. ТЕКСТ АТТЕСТАЦИИ

За время обучения в училище курсант БОЖКО С.Н. зарекомендовал себя в основном с положительной стороны. Программу обучения усвоил с общей оценкой "хорошо", грамотен, постоянно совершенствует свой теоретический уровень.

Имеет хорошую командирскую подготовку. Обладает прочными методическими навыками. Знает материальную часть и вооружение изучаемой техники. Усвоил правила хранения и эксплуатации БТТ. Хорошо ориентируется в сложной тактической обстановке и на местности. Быстро принимает правильные решения. Имеет выки работы с картой на местности.

Войсковую стажировку проходил в должности командира взвода. За это время проявил себя как принципиальный, самостоятельный и требовательный командир. Из стрелкового танкового вооружения стреляет хорошо. Имеет квалификацию классного специалиста 3 класса и права шофёра-профессионала.

На замечания командиров и старших реагирует правильно. Принимал активное участие в общественной жизни подразделения.

В строевом отношении подтянут. Строевые приёмы выполняет уверенно. Постоянно следит за своим внешним видом, аккуратен. Физи... развит хорошо.

Общевоинские уставы изучил, руководствуется ими в повседнев... жизни. В обращении со старшими и товарищами вежлив, тактичен.

Морально устойчив. Тяготы и лишения воинской службы переносит легко. Военную и государственную тайну хранить умеет.

Службе Отчизне предан.

ВЫВОД ПО АТТЕСТАЦИИ: Достоин присвоения первого офицерского звания «ЛЕЙТЕНАНТ» и назначения на должность командира взвода средних танков.

КОМАНДИР РОТЫ КУРСАНТОВ

капитан ...ШУЛЬГИН

(воинское звание, фамилия

и подпись аттестующего)

III. РЕШЕНИЕ УТВЕРЖДАЮЩЕГО АТТЕСТАЦИЮ

Аттестацию и вывод утверждаю

НАЧАЛЬНИК КАЗАНСКОГО ВЫСШЕГО ТАНКОВОГО КОМАНДНОГО КРАСНОЗНАМЕННОГО УЧИЛИЩА

ГЕНЕРАЛ-МАЙОР

(должность, воинское звание, фамилия

15 июня 1991 г. Г. ТИМАЩЕВ

и подпись подтверждающего аттестацию)

Воспоминание родителей



Направляем вам сведения о нашем сыне Бонеко Сергее Николаевиче
По окончании училища распределен для прохождения службы в распоряжение Командующего войсками СКВО, в последующем направлен на должность заместителя командира 4 мсб. 131 отдельной Мотострелковой бригады.
Во время учебы в училище и при прохождении службы в 131 отдельной мотострелковой бригаде службой не тяготился, к исполнению своих обязанностей относился ревностно. Активно занимался спортом
В декабре 1994 года был представлен к присвоению очередного воинского звания „Старший лейтенант" и медали „За отличие в воинской службе."
Воинское звание старший лейтенант - досрочно было присвоено приказом командующего СКВО от 18 января 1995 -

Сережа был доволен тем, что попал служить в г. Майкоп, красивый город, напоминающий по красоте г. Новомосковск, часто звонил по телефону. Последний разговор и поздравление с Новым 1995 г. состоялся из Моздока 29 декабря 1994 года
После Нового года ни писем ни телефонных звонков небыло мы узнали о начавшейся войне.
После опубликования статьи „Расстрел 131 майкопской бригады" в газете „Известия" от 12 января 1995 г. мать - Светлана Александровна 18 января выехала в поиски сына в г. Моздок объехала гарнизоны, Назрань и заболев приехала в Майкоп, где находилась на излечении в Республиканской больнице
21 февраля от командира 2-го батальона в больнице узнала о том, что тело Сережи находится в Ростовском госпитале, куда тот-же день выехала на опознание.
Выделенным автомобилем 131 отдельной мсбр. 21 февраля выехало из Ростова на Дону в Новомосковск.
Похороны состоялись 22 февраля 1995 г. на центральном кладбище г. Новомосковска со всеми воинскими почестями.

С уважением
семья Бонеко





УДОСТОВЕРЕНИЕ

лейтенант

Божко

Сергей Николаевич

от имени Президента Российской Федерации приказом Министра обороны Российской Федерации

№ 603 от «26» декабря 1994 г.

награжден медалью

«ЗА ОТЛИЧИЕ В ВОИНСКОЙ СЛУЖБЕ»

..... степени

Правления Главного

МО РФ

(воинское звание)

В. КРИУНЕВ

(подпись)

«29» декабря 1994 г.



Награжден(а)

Орденом

„Мужество"

Божко (фамилия)

Сергей (имя)

Николаевич (отчество)

Награда № 8021

Указ Президента Российской Федерации

от 10 декабря 1995 г.

РОССИЙСКАЯ ФЕДЕРАЦИЯ

УДОСТОВЕРЕНИЕ К ГОСУДАРСТВЕННОЙ НАГРАДЕ

№ 118553





Действуя решительно и смело, спасая от гибели своих подчиненных и товарищей, майор Бондаренко А. А. получил огневое ранение в грудь и скончался на поле боя, проявив мужество и отвагу...»

Из боевой характеристики



БОНДАРЕНКО АНДРЕЙ АЛЕКСАНДРОВИЧ

(1963—1996)

Майор. Начальник штаба — заместитель командира 529-го отдельного мст батальона (на БМП) 131-й отдельной мотострелковой бригады

Русский. Родился в 1963 г. в г. Орджоникидзе Республики Северная Осетия, в семье военнослужащего. В 1981 г. окончил 10 кл. СШ № 17 г. Майкопа Республики Адыгея. Женат. Растет сын Александр.

В ВС РФ призван в 1981 г. в связи с поступлением (добровольно) в Орджоникидзевское высшее общевойсковое командное училище, которое он окончил в 1985 г.

Погиб в бою 21.05.1996 г. при взятии н. п. Бамут, Чеченской Республики.

Похоронен на сельском кладбище совхоза № 8 Майкопского р-на Республики Адыгея.

Награжден медалью Суворова, Указ Президента РФ № 1205 от 01.12.1995 г., орденом «За военные заслуги» (посмертно), Указ Президента РФ № 1433 от 13.10.1996 г., орденом «Мужества», Указ Президента РФ № 157 от 13.09.1997 г. (посмертно).

На здании средней школы № 17 установлена мемориальная доска в память о герое.



Еще трехлетним мальчиком Андрейка мечтал стать военным, как его папа и как его дедушка...



В ходе игры «Зарница» Андрей впервые вкусил запах солдатской каши



Навстречу ветру!.. Навстречу жизни! Тем более, что она еще вся впереди. Счастливый миг с родной мамочкой!



В четвертом классе он проводит первую «рекогносцировку» местности



Вот и осуществилась мечта Андрейки!.. Он курсант Орджоникидзевского высшего общевойскового командного училища

Поздравляю с днем рождения!

Дорогая Мамулечка!

Поздравляю тебя с Днем рождения!

Желаю крепкого здоровья, огромного земного счастья, успехов в труде и во всех делах.

Пусть грусть и печаль никогда не приходят к тебе,

Пусть всегда сопутствуют радость и солнце в ясном небе

Пусть твои внуки-внучки только

Пусть твои глаза не видят больше слез

Крепко целую тебя

=Санька=

г. Шенкурск, ПНР

сентябрь 1985г.

ПОСЛУЖНОЙ СПИСОК

БОНДАРЕНКО
(фамилия)
Андрей Александрович
(имя и отчество)
Личный номер Р-728026

Воинские звания	Постановление Совета Министров (СНК) СССР, его № и дата. Чей приказ по личному составу, его № и дата	Воинские звания	Постановление Совета Министров (СНК) СССР, его № и дата. Чей приказ по личному составу, его № и дата
Лейтенант	МО СССР № 0079 19.07.1985г.		
Старший лейтенант	ОГВ ПВВ от 1.08.87.		
капитан	Пр. ком. ЛенВО №0073 от 22.4.1994г.		
майор	Ком. СКВО 0089 от 13 ноября 1996		

12. Прохождение действительной военной службы в Вооруженных Силах СССР

С какого времени (число, месяц и год)	По какое время (число, месяц и год)	Должность	Часть, учреждение, заведение, соединение, армия, группа войск, флот или округ, флот или флотилия	Чей приказ № и дата приказа

Поступил добровольно 5 августа 1981 г. в Орджоникидзевское ВОКУ
(Из военную службу призван)
через Алмаатинский облвоенкомат военным комиссариатом Краснодарского края
Вызван повесткой военкомата 12 сентября 1981г.
Вызван повесткой призван

5.8.1981	19.7.1985	Курсант	Орджоникидзевское высшее общевойсковое командное училище СКВО	пр.нач.училища № 172 5.8.1981г.
19.7.1985	25.9.1985	Командир взвода	МО СССР № 0079 19.07.1985	

(Специальная)

25.9.1985	15.01 1911г.	командир 703 отдельного мотострелкового взвода	761 склад прапор СКВ	Командир СКВ № 0115 25.9.1985
		От командира 6 Гвардейской	Ваш в расположение мотострелковой дивизии	командир СКВ № 0081 от 1.10.87г.
		Командир	Вр/п пп. 39077	
		Начальник	Гончаренко	
15.01. 1911г.	16.09.90	Командир мотострелкового взвода ВУС-021003А	16 мотострелковый полк 6 гв танковой дивизии СКВО	Пр 616 КВО Арм 01999 от 17.09 1911г.
08.90		В соответствии с приказом МО СССР от 28.08.89 г. освобожден от занимаемой должности и откомандирован в распоряжение командующего войсками Ленинградского военного округа.		Пр. Ком СКВ № 0050 от 6.08.1990г.
		Командующий 16 мотострелковой армией	Белоусов	
1.10.90	12.2.'94	командир дивизионного артиллерийского дивизиона ВУС-021003	37 отдельной дивизии Балтийского Ленинградского военного округа	Пр. Ком. ЛенВО № 0093 от 11.10.90г.
		В соответствии с приказом командующего войсками Ленинградского военного округа от 12.2.1994г. №012 освобожден от занимаемой должности и откомандирован в распоряжение командующего войсками Северо-Кавказского военного округа		Пр. ком. окр. № 0012 от 12.2.1993г.
		Начальник штаба 37 отдельной дивизии подполковник	Лубин	
5.2.1993г.	8.10.1994	Командир мотострелковой роты мотострелкового батальона (танкового полка) ВУС-021003	131 отдельная мотострелковая бригада 49 ОА СКВО	49 ОА № 041 6.2.1993г.
1.10.1994	23.05.1995	начальник штаба-заместитель командира мотострелкового батальона	131 отдельная мотострелковая бригада 49 армейского	49 АК № 22 1.10.1994г.

12. Прохождение действительной военной службы в Вооруженных Силах СССР

С какого времени (число, месяц и год)	По какое время (число, месяц и год)	Должность	Часть, учреждение, заведение, соединение, армия, группа войск, флот или округ, флот или флотилия	Чей приказ № и дата приказа
23.05.1995г.		Начальник штаба - заместитель командира	249 отдельный мотострелковый батальон (на базе 131 отдельной мотострелковой бригады 58 армейского корпуса СКВО	67 АК № 013 от 23.05.1995г.
		Контракт	Срочная на 5 месяцев	Пр. 67 АК № 07 от 01.03.1994г.
		Сокращена	Начальник военной кафедры Смоленского Гуманитарного университета	Пр. ВГ 0032 № 325 от 29.05.1996г.
		Исключен из списков офицерского состава Вооруженных Сил Российской Федерации в связи с получением Указа Президента РФ от 27 мая 1996 года, сокращением штатов и назначением на должность начальника военной кафедры Смоленского государственного университета		Пр. 67 АК № 013 от 17.06.1996г.
		Исключен из списков личного состава части с 27.05.1996г.		Пр. 44 0311 № 94 от 28.05.1996г.
		Начальник военной кафедры полковник	Ю.Н. Шумков	

О том, как служил Андрей красноречиво говорят выдержки из характеристик на него, разного периода

Орджоникидзевское высшее общественное командное училище Андрей закончил успешно в 1985 году с выводом, который утвердил начальник училища Герой Советского Союза генерал-лейтенант В Ульянов

> « Достоин выпуска из училища с присвоением первого офицерского звания ЛЕЙТЕНАНТ и назначения на должность командира мотострелкового взвода на БМШ» 19 07 1985 г

А 24.08 1989 г командир роты К. Н Макарук аттестует, уже старшего лейтенанта А. А. Бондаренко, делает вывод

> «По своим морально-деловым качествам достоин выдвижения на должность командира роты»

29 08 1994 г командир 131 отдельной мотострелковой бригады полковник Савин Иван Алексеевич, ходатайствуя о назначении капитана Бондаренко А. А. на должность начальника штаба отдельного мотострелкового батальона, дает ему следующую характеристику

> « к выполнению служебных обязанностей относится добросовестно, проявляя разумную инициативу Поставленные задачи выполняет в срок, с хорошим качеством, подходя творчески к делу
> При работе с подчиненными проявляет чуткость, такт, заботится о них, вникает в нужды и запросы.
> Работоспособен Трудолюбив.
> В общении корректен, по характеру спокоен и выдержан Пользуется заслуженным авторитетом у подчиненных и сослуживцев. Честен, общителен

И, наконец, выдержки из боевых характеристик:

Март 1995 г «Выполняя Постановление Правительства Российской Федерации от 9 12 1994 г по разоружению незаконных вооруженных формирований в Чеченской Республике в составе 131 отдельной мотострелковой бригады на Северном направлении города Грозного в районе железнодорожного вокзала, при исполнении воинского долга по защите безопасности Российской Федерации и ее государственных интересов, проявил стойкость и мужество. Действуя в составе сводного батальона, неоднократно лично обеспечивал отражение нападения на блок-посты № 4 и 5 Смелыми и решительными действиями атаки были отбиты.

Вывод За мужество и отвагу достоин награждения медалью «За отвагу»

Май 1996 г « 21 мая 1996 г Майор Бондаренко А. А., возглавляя штурмовой отряд у населенного пункта Бамут, продвигаясь в направлении высоты, был обстрелен группой боевиков. Оказавшись в сложных условиях, начальник штаба мотострелкового батальона, оценив ситуацию, под ожесточенным огнем противника умелыми действиями подавил три огневых точки противника и, рискуя жизнью, вывел штурмовой отряд с наименьшими потерями.

Вновь вступив в бой с боевиками, действовал решительно и смело Благодаря правильной расстановки сил и средств батальона, умелому управлению огнем, противник был рассеян и понес большие потери Поставленная боевая задача батальоном была выполнена

Однако, действуя решительно и смело, спасая от гибели своих подчиненных и товарищей, майор Бондаренко Андрей Александрович получил огневое ранение в грудь и скончался на поле боя

За мужество и отвагу смелые и решительные действия, совершенные при исполнении воинского долга в условиях, сопряженных с риском для жизни, достоин награждения орденом «Мужества»

КОМАНДИР 131 ОТДЕЛЬНОЙ МОТОСТРЕЛКОВОЙ БРИГАДЫ

Подпись командира бригады

А. КАРАОГЛАНЯН



Куда: Республико Адыгея
г. Майкоп-10
7-й переулок, дом 20, кв 31
Кому: Бондаренко Александру
Васильевичу

Индекс предприятия связи | Куда: г. Москва-400
Авиапочта Грозный
«Северный»
в/ч 0033 В-В
Бондаренко А.В.

352719

Здравствуйте мои дорогие!

Письма и посылки получаю с большими перерывами.

Вообще парни все в горах перерезали в ауле, потому что связи нормальной, такой не хватает элементарной, поэтому приходится говорить на пальцах. Воду экономят, по назначениям только по предписанию, но вообще было и на воде нашли, и вполне живы остальные.

Звонить не торопитесь, я постоянно в штабе у телефона. Служу в разведке, сейчас пишу рапорт в Ростов на Дону.

Спортивное все потеряно только в плане одежды. Часто дождливо и очень грязно, поэтому ту, в которой и после возвращения с Бесланова. С бушлатом проблем нет.

В общем у меня все нормально.

Напишите как дела у вас, что нового?

Вам будет вышеуказанный транспортный документ.

До свидания.

Крепко обнимаю и целую.

Ваш Андрей.

10.07.96г.



Боевые будни в Чечне

Привет из Грозного!

Здравствуйте мои родные!

Во вчерашнем я осталась не в Назрани, а на вертолете отправили Грозный, который нашли нормально посадили по шаблону.

У нас пока тихо. Батальон в котором приехал укомплектован из различных спецназовцев, но не пехотой. Поэтому обучать одни. Живем в палатках, помаленьку обустраиваемся. Стоим со своей бригадой. Обещают отправить, но когда конкретно не чувствуется.

По вчерашнему ездили в город. Очень много разрушено, но люди потихоньку стали возвращаться.

Все в доме на Б. Умалатовской, где жили и Ленка. Сейчас там все брошено. Но один по всему там последние время жили чеченцы. На 15 в ауле не будем, потому что там еще бои. По вчерашнему поговорили на эту тему.

На днях поеду на кладбище к дедушке, это недалеко от нас.

В общем у нас нормально и в плане еды, да и обстановки.

От Кати пока ни слуху ни духу.

До свидания! Крепко обнимаю и целую всех вас там Андрей.

15.07.1995г.

Здравствуйте мои дорогие родители!

Сообщаю, что письмо и посылочный ящик получил.

Письмо все нормально. Сейчас пришло только одно. Причина пустой паспорт — еще письма не.

У меня все нормально.

Погода стоит прекрасная почти каждый день обещают дождь, но его нет.

По вчерашнему, когда не на операции, выходим вместе. Пятницу принимаю праздник отмечать также как и вчера, только на следующий.

Осталось долго закончить военную школу — 3 месяца, а вообще потом — пенсия через 20 лет.

Скучаю без вас, очень.

Звоните, все ли у вас нормально.

Все дома у вас? Как здоровье? Бабушка? О Любе?

Вам будет вышеуказанный документ, прилетит он часов в 9 утра, а вылет в 14 или 16 часов.

Целую всех.

До скорой встречи.

Капитан обнимаю и целую Ваш Андрей.

28.03.96г.

г. Хасавюрт





Здесь был жестокий бой...





На месте гибели товарищей по оружию установлен этот крест.
Помянем сейчас и вспомним потом



Линия отреза

МИНИСТЕРСТВО ОБОРОНЫ
ВОЙСКОВАЯ ЧАСТЬ
— 09332 —
30 [illegible] 1996 г.
№ 214
[illegible] г. Майкоп Краснод. пр.

МАЙКОПСКОМУ РАЙОННОМУ (ГОРОДСКОМУ)
ВОЕННОМУ КОМИССАРУ Республики Адыгея
области (края, республики)
гор. г.Майкоп

ИЗВЕЩЕНИЕ

Прошу известить гр. БОНДАРЕНКО Александра Васильевича
проживающую (проживающего) в г.Майкопе, 7 переулок д.20 кв.31
(точный адрес семьи
или родственников)
о том, что ее (его) сын, начальник штаба майор БОНДАРЕНКО Андрей Александ-
(родство — муж, сын, отец, брат,
рович, 13 октября 1963 года рождения, призванный на военную службу
должность, воинское звание, фамилия, имя, отчество, год рождения)
Адыгейским облвоенкоматом Краснодарского края, выполняя боевое зада-
(текст характеристики)
ния, верный военной присяги, проявив стойкость и мужество погиб
21 мая 1996 года.
Похоронен на сельском кладбище совхоза № 6 Майкопского района
24 мая 1996 года

Командир войсковой части 09332
подполковник
Начальник штаба
подполковник [illegible]









Андрейка уходит в последний путь... Навсегда!







Сын Андрея Александровича — Саша, продолжил традицию мужчин рода Бондаренко — он суворовец Московского училища и, конечно же, в будущем станет настоящим защитником нашего Отечества, как его прадедушка Василий Петрович, дедушка Александр Васильевич и его папа...

И кого винить за боль и горе?!
Бог судья тем,
Кто развязал войну.
Многие погибли, защищая,
Родину, родную сторону!..





БОСТАНОВ ИСЛАМ МУХАТДИНОВИЧ (1975—1995)

Рядовой. Номер расчета 1-й мтс роты 1-го мтс батальона 131-й отдельной мотострелковой бригады

Родился в 1975 г. в с. Учкекен Маюкарачаевского р-на Карачаево-Черкесской Республики.

В ВС РФ призван Маюкарачаевским РВК в 1993 г.

Пропал без вести 01.01.1995 г. в период боя за железнодорожный вокзал г. Грозного Чеченской Республики.

Награжден орденом «Мужества» (посмертно), Указ Президента РФ № 626 от 02.05.1996 г.

Звезда из некрашеной жести
восходит над нами опять.
А что нам терять, кроме чести?
Нам нечего больше терять.

От боя до боя — не долго,
не коротко, лишь бы не вспять.
А что нам терять, кроме долга?
Нам нечего больше терять.

В короткую песню не верьте,
нам вечная песня под стать.
А что нам терять, кроме смерти?
Нам нечего больше терять.





У смерти нет срока давности... Хочу всем сердцем, всей душой, чтобы кончилась война в Чечне, чтобы не гибли сыновья, чтобы не плакали матери...»

«Людская память так длинна,
Она во мне не раз кричала...
Да будь ты проклята, война,
И все, вовек, твои начала...»

Из письма матери



БУКИН ВЛАДИМИР АЛЕКСЕЕВИЧ (1975—1995)

Ефрейтор. Механик-водитель 131-й отдельной мотострелковой бригады

Русский. Родился в 1975 г. в с. Семлево Вяземского р-на Смоленской обл., в семье трудовой интеллигенции. После получения среднего образования в СШ № 2 родного села, закончил Гагаринское педучилище и поступил в Смоленский институт физкультуры.

В ВС РФ призван Вяземским РВК в 1993 г.

Погиб 01.01.1995 г. в бою за железнодорожный вокзал г. Грозного Чеченской Республики.

Тело сына полгода искали мама — Зинаида Александровна и отец — Алексей Александрович самостоятельно. Тело сына опознал отец в конце апреля 1995 г. в одном из вагонов «поезда смерти» г. Ростова-на-Дону.

1 мая 1995 г. Владимира похоронили в деревне Черное, где похоронены все из рода Букиных, в том числе и отец Володи, который умер спустя некоторое время после смерти сына.

Награжден орденом «Мужества» (посмертно), Указ Президента РФ № 1244 от 10.12.1995 г.

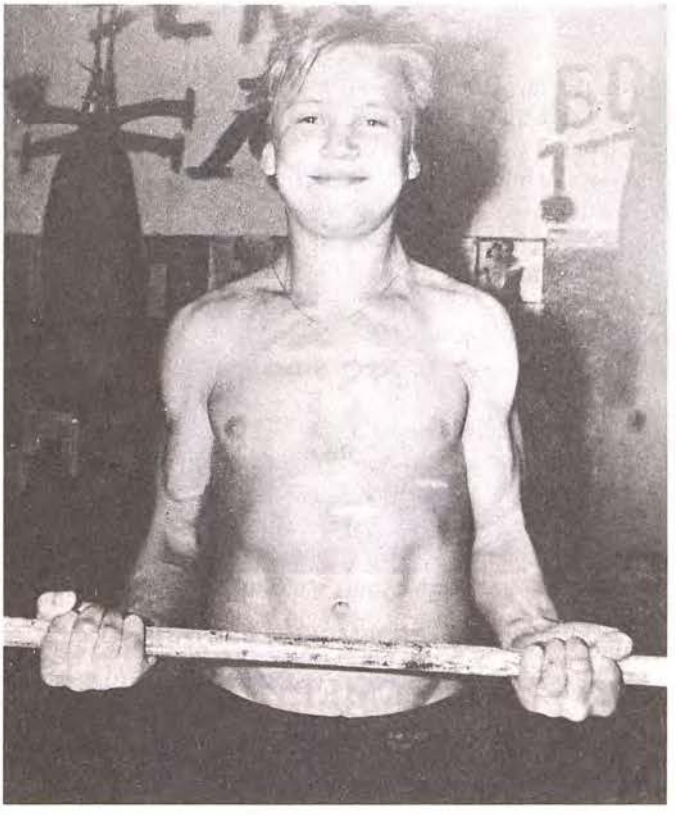

МИНИСТЕРСТВО ОБОРОНЫ
ВОЙСКОВАЯ ЧАСТЬ
= 09332 =
«7» февраля 1995 г.
№ 519
352700 г. Майкоп Краснод. кр.

215510, СМОЛЕНСКАЯ ОБЛАСТЬ,
ВЯЗЕМСКИЙ РАЙОН, станция СМЛЁВО,
ул.ЮЖНАЯ, 38, кв.3
БУКИНОЙ ЗИНАИДЕ АЛЕКСАНДРОВНЕ
г. МАЙКОП, в/ч 09332

ЗДРАВСТВУЙТЕ УВАЖАЕМАЯ ЗИНАИДА АЛЕКСАНДРОВНА, НА ВАШЕ ПИСЬМО К СОЖАЛЕНИЮ,МОЖЕМ СООБЩИТЬ ТОЛЬКО СЛЕДУЮЩЕЕ: НАША БРИГАДА 31,1,2 01.95г. УЧАСТВОВАЛА В БОЕВЫХ ДЕЙСТВИЯХ В г.ГРОЗНОМ И ДО СИХ ПОР НАШИ ВОЕННОСЛУЖАЩИЕ НАХОДЯТСЯ В ЭТОМ РАЙОНЕ, ВАШ СЫН БУКИН ВЛАДИМИР АЛЕКСЕЕВИЧ В СОСТАВЕ РАЗВЕД.РОТЫ ТАКЖЕ ПРИНИМАЛ УЧАСТИЕ В БОЯХ, НО ДО СИХ ПОР В РАЙОН СБОРА БРИГАДЫ НЕ ВЫШЕЛ. В ГАЗЕТЕ "Московский комсомолец" з- 18.01.95г. БЫЛИ НАПЕЧАТАНЫ ФАМИЛИИ ПЛЕННЫХ, в т.ч. и ФАМИЛИЯ БУКИН В.А., ПОЭТОМУ ПРЕДПОЛАГАЕМ, ЧТО ОН В ПЛЕНУ. ИЩЕМ, НАДЕЕМСЯ НА ЛУЧШЕЕ, ЗВОНИТЕ В ЧАСТЬ В МАЙКОП ПО телефонам: [illegible]-13-47, 2-38-04, УЗНАВАЙТЕ, т.к. ИНФОРМАЦИЯ ПОСТУПАЕТ ЕЖЕДНЕВНО.

С УВАЖЕНИЕМ ЗАМ.КОМАНДИРА В/ЧАСТИ 09332
ПО ВОСПИТАТЕЛЬНОЙ РАБОТЕ
ПОДПОЛКОВНИК = ВАВРИНЮК =





Октябрь 2001 г. Газета «ВЯЗЕМСКИЙ ВЕСТНИК»

ИЗ АДА ЧЕЧНИ — В БЕССМЕРТИЕ

Школа — это не только учебное заведение, где человек приобретает необходимый багаж знаний. Это немалая и очень важная часть человеческой жизни. Здесь ребенок не только получает образование, но и учится дружить, общаться, жить среди людей и для людей. По большому счету, становится настоящим человеком.

Семлевская средняя школа № 2 может по праву гордиться тем, что из ее стен за все годы существования вышло много замечательных людей. Здесь их помнят, любят и гордятся. Но один из выпускников занимает особое место в сердцах учителей и нынешних учащихся нашей школы. Это Владимир Букин.

Он прожил короткую, очень короткую жизнь — всего девятнадцать с половиной лет. Но прожил ее так, что стал примером воинской доблести и высочайших душевных качеств.

С детства Володя стремился стать сильным физически, чтобы отстаивать справедливость и защищать слабых. Это стремление привело его в Гагаринское педучилище на отделение физической культуры. Педагогическую практику Владимир проходил в своей родной школе. Ребята полюбили молодого учителя. Он стал кумиром всех мальчишек — сильный, выносливый, справедливый, добрый и в то же время требовательный.

Успешно окончив педучилище, Владимир поступил в Смоленский институт физкультуры. Но по семейным обстоятельствам пришлось оставить учебу и отправился в военкомат за повесткой, хотя мог бы работать учителем физкультуры в сельской школе и получить отсрочку от армии.

Но это было против Володиных убеждений. Он считал, что всякий настоящий мужчина должен исполнить свой воинский долг. Разве мог он предположить, получая повестку, что судьба бросит его в жерло страшной чеченской войны?! Разве думал, что может погибнуть? А если бы знал заранее, разве поступил бы иначе? Скорее всего, нет. Ведь долг для него был превыше всего.

И надо же было такому случиться, что именно 31 декабря 1994 года, когда все люди и родители Володи в том числе готовились встречать Новый год, ефрейтор Владимир Алексеевич Букин, механик-водитель БМП, в составе 131-й Майкопской бригады быстрого реагирования бесстрашно ворвался в Грозный. Тяжело было на душе у матери Зинаиды Александровны в эту новогоднюю ночь. Что-то предсказывало ей надвигающуюся беду. Но о том, что сын живет на свете последние часы, мама не могла даже и думать.

А в действительности Володя попал в настоящий ад. Пули, осколки цокали по броне БМП. Дудаевцы стреляли из каждого окна, с каждой крыши. От гари нечем было дышать. Горела земля. Битва шла не на жизнь, а на смерть.

В бою была уничтожена вся техника бригады. Погибло 90 процентов ее личного состава.

Оборвалась жизнь Володи. Он погиб 1 января 1995 года. Из ада чеченской войны юноша шагнул в бессмертие. Володя навечно останется в памяти земляков молодым, красивым, жизнерадостным парнем, кумиром мальчишек.

Учителя и ученики нашей школы свято чтут память своего коллеги, друга, наставника. Обширный материал о нем собрали в школьном музее: документы, вырезки из газет и журналов, повествующие о последнем бое земляка, личные вещи, фотографии, награды. Здесь же хранятся тексты стихотворений, посвященные светлой памяти В. Букина.

Ежегодно 19 мая среди учащихся 5–7 классов проводится спортивная эстафета на приз имени Володи Букина. В этом году в упорной борьбе победу одержали самые младшие участники эстафеты — пятиклассники.

Мы будем всегда гордиться тем, что имя Владимира Букина занесено в Книгу Памяти.

Н. ВАСИЛЬКОВА, зам. директора по воспитательной работе;
Е. ПЕТРОВА, учитель русского языка и литературы

Слово матери о сыне

Родился мой сыночек 24 июня 1975 года в 3 часа 45 минут. Муж работал участковым инспектором в Вяземском ГОВД, а я секретарем-машинисткой в закрытом учреждении. Володя был вторым ребенком в семье, любимым и долгожданным. Он был спокойным, уравновешенным, возможно из-за того, что был полный. Мог длительный период времени играть один. Так было до пяти лет. Затем стал стремительно расти и догнал своих сверстников, стал активным участником всех игр и забав. До поступления в школу пытался закурить, но ему не понравился привкус табака, а также папины иронические замечания. До службы в армии сын не курил.

Муж обожал тяжелую атлетику и эту любовь привил сыну. Дома была установлена самодельная «груша», куплены настоящие боксерские перчатки и сын то один, то с друзьями боксировал. Круг желающих заниматься рос, и сын с друзьями Мишей и Виталием Зверевыми, перешли заниматься в подвальное помещение.

Зверев Михаил освоил профессию газоэлектросварщика и вместе с сыном делали прекрасное нестандартное оборудование, которым пользуются до сих пор мальчишки с нашей школы. Занятие спортом стало для сына жизненно необходимо, и он после окончания Семлевской средней школы № 2, поступил в Гагаринское педучилище, где уже училась старшая дочь Инна. Володя был активным участником художественной самодеятельности и в школе и в педучилище. Мечтал научиться играть на гитаре, но слишком много времени отнимали спорт и учеба. Сын был сильным и добрым. Во время учебы жил, в основном, на свою стипендию. Редко просил денег. Я училась в Смоленском пединституте имени К. Маркса, и он знал, что мне тяжело. Троих детей надо было одеть и обуть. Вещи я ему покупала хорошие и дорогие. Знала, что это будет носиться долго, так он был бережливым и аккуратным.

Любил сыночек трудиться. Косил как заправский косарь и всегда помогал моей маме. Перед окончанием педучилища поменял ей весь забор вокруг дома, уходя в армию — покрыл крышу сарая.

Перед службой, также как дед и отец, посадил возле дома сосны, березы и елочки. Но чужие люди сломали все, осталась лишь чудом сохранившаяся маленькая березонька.

Володю очень любили дети, и он тоже их обожал. На преддипломную практику сын пришел в нашу школу и был классным руководителем в моем классе. Мне было приятно видеть его в окружении детей. Он водил их в походы, вывозил на спортивные соревнования в город Вязьму и т. д. Дети были в восторге от него и помнят его очень многие до сих пор. В армию сын пошел, не боясь трудностей и лишений, потому что физически был подготовлен прекрасно, и человек он был коммуникабельный. У сына было очень много друзей.

Последнее письмо прислал 12 декабря 1994 г. Как и все письма сына, это послание было бодрое, но короткое. Еду в командировку месяца на три, скоро вернусь, все будет хорошо и фотография. А вот своему другу Шустрову Дмитрию и девушке Марии он написал, что едет в Чечню.

Два месяца я ждала писем от сына. Гнала мысли, что он там, в чеченском аду. Написала письмо в часть. Ответ был расплывчатым, то ли в плену, то ли пропал без вести. И тогда, собрав все наличные деньги и то, что собрали друзья, узнав о нашем горе, мы с мужем поехали на поиски сына. Были мы и во Владикавказе, в Моздоке, в Сурхахи, в Назрани, но увы, следов сына найти не смогли. И тогда я написала письмо в свою любимую газету «Комсомольскую правду», в надежде, что откликнуться ребята из бригады. Затем поехала в комитет солдатских матерей в Москву, обратилась к митрополиту Калининградскому и Смоленскому владыке Кириллу. Я согласилась на встречу и съемку с немецкой журналисткой из ЦДФ Анной. Я не хотела верить в худшее. Жила одной надеждой, сын жив, и я скоро его найду. Я ждала летних каникул, чтобы опять поехать в Чечню. К поиску сына подключился Вяземский военкомат. Нам предложили съездить на опознание в госпиталь в Ростове-на-Дону, и муж вместе с другом поехал на опозна-

ние. Как все проходило, муж не хотел говорить, да и теперь и спросить нет возможности, так как 19 августа 2001 г. мой муж умер.

1 мая 1995 г. мы похоронили своего единственного, ненаглядного сыночку в д. Черное, на кладбище, где лежат все наши родные. Лежит моя кровинушка на родной земле под белой березкой.

Вот уж и 6 лет пролетело, но не могу смириться с этой потерей. Мне все кажется, что это ошибка и скоро придет мой Володюшка, но...

Выросла и закончила педучилище моя младшая дочь Светлана, вышла замуж. Учится уже в третьем классе и мой внук Женечка. Володя любил Светланку и Женечку, так как они были маленькие в нашей семье. Жизнь продолжается. Хочу всем сердцем, всей душой, чтобы кончилась война в Чечне, чтобы не гибли сыновья, чтобы не плакали матери.

У поэта-смолянина Алексея Мишина есть замечательное стихотворение «Память» вот строки, которые мне очень нравятся:

Людская память так длинна,
Она во мне не раз кричала...
Да будь ты проклята, война,
И все, вовек, твои начала...

Володя награжден орденом «Мужества». Награда хранится дома. У смерти нет срока давности...

18.10.2001 г. *Букина Зинаида Александровна*



Володе Букину
посвящается

Он убит не фашистом в сорок пятом,
Он убит не в долине Джелалабада.
Он убит в кровавом девяносто пятом
В городе Грозном на рассвете года.

Не успел он увидеть раскаты победы,
Да какая победа у гражданской войны,
Где погибли, искалечены и еще погибают,
Неокрепшие парни со школьной скамьи.

Где могилы не роют, панихид не справляют,
Где истерзанные трупы собаки едят,
Где на верную смерть людей отправляют
И где только посмертно тебя наградят.

Он не знал, что погибнет и рассвет не увидит,
Ну, а может, от боли стонал.
Перед тем, как в его БМП подорвавшийся
Снаряд вражеский прямо попал.

Обгоревшее тело разорвано в клочья.
Боже! Что за жестокая смерть?!
Как же потом чья-то морда «волчья»
В глаза матери будет равнодушно смотреть?

Что за странное чувство,
Что за странные люди,
Что за странная эта страна?
Ну, скажите на милость, когда все забудут
Это страшное слово — в о й н а?

Когда, наконец, стихнут горькие слезы,
Поседевших не в срок матерей?
Ведь они потеряли надежды и грезы,
Не дождавшись своих с ы н о в е й.

Это стихотворение написал
однокурсник Володи
Николай Чипенюк,
1 мая 1995 г.



ПАМЯТИ ВОЛОДИ БУКИНА ПОСВЯЩАЕТСЯ

Женщина скорбно склонилась,
Треплет ветер седую прядь,
Свеча и цветы на могиле –
Это солдатская мать.

Год за годом сына растила.
«Скоро,– думала,– внуков качать»,
А мальчишке с детства внушила:
«Помни, Родина-мать!»

И отец нахвалиться не может:
«Будет Родину защищать!
Армия тебе, сынок, поможет
Настоящим мужчиной стать!»

Свято верили в это родители.
Даже думать они не могли,
Что их сына бросят политики
В жерло страшной гражданской войны.

Свеча и цветы на могиле холодной.
Треплет ветер седую прядь.
Первое января... Город Грозный...
Тихо шепчет солдатская мать.

ПЕТРОВА Елена Анатольевна,
учитель русского языка
и литературы Семлевской СШ № 2,
июнь, 1995 г.





«Дорогая и милая, мама!
Поздравляю как только могу.
Поздравляю и крепко целую,
Потому что тебя я люблю.
Я желаю здоровья и счастья,
Не грусти, не болей никогда.
И гордись, у тебя служит сын на границе,
Он всегда охраняет тебя...»

Твой сын — Валера

БУЛАТОВ ВАЛЕРИЙ АРКАДЬЕВИЧ (1975—1994)

Рядовой. Стрелок войсковой части 2033 ЗабВО

Русский. Родился в 1975 г. в селе Натырбово Кошехабльского района Республики Адыгея, в семье рабочего. В 1991 году окончил 9 кл. СШ № 7 поселка Майского Кошехабльского района. В этом же году поступил в ПТУ города Курганинска Краснодарского края. В 1993 г. окончил названное училище, получив специальность механика сельхозмашин.

5 декабря 1993 г. был призван в ВС РФ Кошехабльским РВК. Служил в погранвойсках, в Забайкалье, в основном, в Читинской области, на границе с Китаем.

Затем был направлен в Таджикистан, для выполнения специального задания. В ходе проведения одной из многочисленных боевых операций, он погиб 09.09.1994 г., проявив мужество и отвагу, до конца исполнив свой воинский долг.

Похоронен 15 сентября 1994 г. на кладбище поселка Майского Кошехабльского района.

Воспоминание о Валере

Сразу же, по окончанию училища в г. Курганинске, Валера как и многие его сверстники получил повестку в армию, и 5 декабря 1993 года утром уже был на призывном пункте Кошехаблского районного военкомата.

Служить пришлось во многих местах — в Кызыле, в Забайкалье недалеко от города Забайкальска Читинской области, на Китайской границе, был в мото-маневренной группе. Все ~~его~~ родные, близкие и друзья знают этого парня как очень тихого, скромного и воспитанного мальчишку. Никогда, ни одного грубого слова не сказано им ни в чей адрес. Большой надеждой и опорой был Валера и для своей матери. До последнего момента не знала Александра Карповна что сын её находится в одной из самых горячих точек того времени в Таджикистане. Страшным громом среди тихой сентябрьской ночи стала для матери и жуткая весть о гибели Валерия. В ночь с 13-го на 14-е сентября 1994 года, в дверь Александры Аркадьевны позвонили. Ничего не подозревавшая о надвигающейся беде женщина открыла этой глубокой ночью дверь... На пороге стояли военные... Для них тоже было шоком то, что женщина ничего абсолютно не знает (ей не сообщили) о том, что внизу, у её подъезда, стоит цинковый гроб с телом её единственного сына. Сейчас уже трудно себе представить, кто и почему не сообщил во время матери о том, то домой везут тело её сына. И теперь Вы можете себе только представить, что могла пережить в те секунды эта простая, тихая сельская женщина.

„Погиб при исполнении воинских обязанностей" — только и помнит Александра Аркадьевна из рассказа молодых солдат, которым суждено



было доставлять той осенью тело Валеры домой.

Похоронили молодого воина на местном кладбище, за посёлком Майскоим. Помнили, помнят и будут помнить этого небольшого скромного парнишку и в родном посёлке, и в школе, где учился Валера. Вот только говорить о нем с мамой, Александрой Аркадьевной, до сих пор тяжело. Каждое сказанное ей слово о сыне, вызывает скорбь боль и крик её истерзанной горем души.





Письма солдата

Здравствуй мама!
Как идут твои дела? У меня всё хорошо!
Куда меня судьба только не посылала: в Кизыле три месяца отслужил, потом перекинули в в Забайкалье, недалеко от города Забайкальска Читинской области на Китайской границе. Кстати, я писал тебе оттуда. Почему ты мне не ответила? Представляешь попал в ММГ (Мото-маневренная группа). Чем я там только не занимался: бегал по 24км в день, иногда и ночная пробежка бывала, немножко рукопашным боем занимался, а сколько раз за нарушителями гонялись. Чуть что, где какое нарушение, ж ММГ вперёд, и ходишь как дурак в бронежилете, который весит 36 кг, да с автоматом на плече по сопкам вверх и вниз... и так пока не поймаешь перебежчика. Обо всём и не напишешь, лучше я потом тебе всё подробно расскажу, когда приду с армии. Уже немного осталось 9 месяцев всего. Пролетит и незаметишь. Сейчас я служу в другом месте, писать я тебе о нём ничего небуду, потом всё расскажу. Здесь хорошо служить, даже слишком хорошо. Так что не волнуся за меня, всё будет нормально. Ну всё, писать больше не о чем.
Передавай всем привет.
До свидания
Целую

Здравствуй Мамочка!
Извини, что долго не писал, не было времени. И сейчас я ~~[illegible]~~ пишу письмо и не знаю получишь ты его или нет. Я надеюсь, что получишь. Ты мама не обижайся на меня, но писать я буду короткое летом с армии приду всё подробно расскажу где я был и что делал. Мама, ты только не переживай и не думай что мне плохо, не совсем наоборот всё хорошо, даже слишком. В ближайшее время писем от меня не жди хотя если возможность будет обязательно напишу. Сообщи всем нашим, что у меня всё нормально. Не переживая за меня, у меня всё будет хорошо.
Ну всё писать больше
ничего не буду
До свидания
Целую
Вамра

13.07.94 г.
Передавай привет всем кто меня знает.

Дорогая и милая мама!
Поздравляю как только могу.
Поздравляю и крепко целую
Потому что тебя я люблю.
Я служу на границе с Китаем,
Где кончается наша земля.



Наилучших ~~дней~~ дней жизни желаю
Потому что ты мама моя!
Я желаю здоровья и счастья,
Не грусти не болей никогда.
И гордись у тебя ~~не~~ служит сын на грани
Он всегда охраняет тебя.
Не печалься пройдёт малый срок
И вернётся к тебе твой сынок
Сынишка к тебе с уважением,
Поздравляет тебя с днём рождения.

Здесь проходит граница с Китаем
И для нас здесь чужая земля,
Ну а самое главное, мама,
Здесь осталась вся юность моя.
Мы стреляли, не ели, не спали
Для того что бы ты могла спать.
И я часто тебя вспоминаю
Моя милая добрая мать.
И не думай ты ~~нас~~ плохо родная,
Когда долго не пишет сынок,
Значит некогда взять авторучку,
Значит сыну нужней автомат,
Но настанет тот день долгожданный,
Я ступлю на родимый порог,
И ты скажешь мне милая мама:
„Дождалась наконец-то, сынок!"
Ну на этом пожалуй закончу,
Вижу слёзы текут по щекам
Ну теперь то всё будет нормально
Я вернусь к тебе, слышишь, мам!
Жду твоего ответа
До свидания
Целую! Твой любящий
тебе сын.

27.03.94 г. [подпись]







Виктор мог бы не погибнуть, вырваться из окружения, если бы не подбирал раненных по пути следования его машины. Но это был бы не Виктор, потому что отличительной чертой его характера были человечность и порядочность...»

Отец Виктора — Василий Андреевич





БУЛАХОВ ВИКТОР ВАСИЛЬЕВИЧ (1959—1995)

Майор. Заместитель командира зенитного дивизиона по вооружению 131-й отдельной мотострелковой бригады

Русский. Родился в 1959 г. в г. Харькове, Украина, в семье рабочего. В 1976 г. через Фрунзенский РВК г. Харькова поступил и в 1980 г. окончил Полтавское высшее зенитное ракетное командное училище. Женат, двое детей. Старший сын — Максим — в 2002 г. заканчивает Военный институт связи, пошел по стопам отца. Младший — Артем — отличник 5-го класса.

Погиб 01.01.1995 г. в бою за г. Грозный Чеченской Республики.

Похоронен 22.01.1995 г. на кладбище г. Полтавы, Украина.

Награжден медалью «За боевые заслуги», Указ Президиума Верховного Совета СССР от 19.02.1986 г. Имеет награду от благодарного Йеменского народа, так как Виктор 3 года выполнял свой воинский и интернациональный долг в этой арабской республике. Он также награжден другими юбилейными медалями, а указом Президента РФ от 30.01.1995 г. посмертно награжден орденом «Мужества», за мужество и отвагу, проявленные в период боевых действий в Чеченской Республике.

Воспоминание отца

Пишет Вам отец лейтенанта Булыжова Виктора Васильевича т.к. мама, Булыжова Дарья Лаврентьевна умерла за пять лет до гибели сына.

Виктор родился 1 февраля 1959 г. Национальность – русский. Родители Виктора, рабочие, больше 35 лет отработали на Харьковском Тракторном заводе. Учился Виктор в средней школе №32 г. Харькова. Учеба давалась легко, никогда не занимался зубрежкой.

Особенно любил уроки биологии, литературы, черчения хорошо пел.

После окончания школы решил поступать в военное училище, свой выбор остановил на Полтавском зенитно-ракетном училище. На учебу в военное училище направлялся Фрунзенским райвоенкоматом г. Харькова 5 августа 1976 г. Военную присягу принял 5.09.1976. Закончил Полтавское военное зенитно-ракетное командное училище им. генерала Ватутина в 1980 году.

В Полтаве Виктор встретил свою будущую жену Елену. Их свадьба 12 апреля 1980 г. был весь его взвод.

После окончания училища Виктор был направлен в Хабаровск. На Дальнем Востоке родился первый сын – Максим. Приходилось преодолевать все житейские трудности. После службы на Дальнем Востоке был направлен в Йемен. Три года Виктор выполнял свой интернациональный долг в арабской республике. Араб его уважали как хорошего специалиста и человека. После службы в Йемене был Северный Кавказ — Майкоп. Здесь у Виктора родился второй сын Артём. Казалось бы вот оно счастье дружная семья, наконец-то получили квартиру. Но случилось непоправимое. Он погиб в Новогодние праздники. Я хотел с сыном встретить 1995 год, а вместо этого увидел его убитым. На похоронах, сопровождающий офицер отдал нам кассету с записью показаний очевидцев гибели моего сына. Виктор мог бы не погибнуть, вырваться из окружения, если бы не подбирал раненых по пути следования его машины.

Но это был бы не Виктор, потому что отличительной чертой его характера была человечность и порядочность.

Он был хорошим сыном, мужем отцом, офицером. Виктор никогда не прошел бы мимо

чужой беде. Он не был карьеристом, рвачом. Всего достиг своим трудом.
Раненого Виктора подобрали жители г. Грозного. В не дом он и умер. После экспертизы тело Виктора доставили в г. Моздок, оттуда в Майкоп. Из Майкопа тело Виктора достав ным самолетом в г. Полтаву, где он и был похоронен на городском кладбище. Семья Викто хенко и двое сыновей сейчас живут в Полтаве. Старший сын в 10-х, заканчивает Военный институт связи. Он как и отец будет офицером. Младший сын Артем учится в 5 классе, отличник.

Остаться ему самой жить в России материально жили бы конечно лучше но не смогли остаться там, где все напоминало бы о трагедии. На похоронах чтоб по традиции был накрыт российский флагом а звучал гимн Украины. Все в нашей жизни сложно переплетено. И здесь на украинской земле на смерть русских офицеров в Чечне смотрят как на чужую трагедию.

С уважением и благодарностью к Вам
Булычков Виктор Федорович.

НА ВОЙНЕ, КАК НА ВОЙНЕ

По предложению Президента и Парламента нашей республики была сформирована группа гражданского контроля по учету данных о погибших, раненых, пропавших без вести, которую мне поручили возглавить. В ее состав вошли И. П. Апасов, заместитель министра национальной политики, печати и внешних связей, Р. В. Калднина, член женсовета и союза солдатских матерей и Н. К. Ахеджак. Одновременно нам было поручено доставить к «старому» новому году подарки военнослужащим Майкопского гарнизона.

В пять утра 13 января два КамАЗа в сопровождении милиции отбыли в Моздок. Здесь перегрузили наши подарки в вертолет, рано утром 14 числа, как только позволила погода, вылетели в Грозный. Накануне встретились с военнослужащими гарнизона, которые находятся в Моздоке. Это из зенитного дивизиона, танкового батальона и других частей,— вручили им подарки. Все были довольны, что не забывают о них, помнят.

Затем отправились в район Грозного, где находится наша часть. Как известно, она выведена из боев, находится на охране объекта. Члены делегации сделали обход военнослужащих, уточняли списки погибших, пропавших без вести, проводили беседы. К концу дня они завершили эту работу, отправились назад в Майкоп. Я продолжил свои дела уже непосредственно в районе боевых действий. Мне выделяли БМП, вертолеты, на которых я и отправлялся на места, где вели боевые действия части Майкопского гарнизона.

Встретился с местными жителями — дома их по соседству, которые спасали раненых, спрятав у себя. Возле их домов подбили ТЗМку (транспортную заряжающуюся машину), она загорелась. Майор В. В. Булахов, заместитель командира дивизиона по вооружению, подобрав раненых, выводил группу из боя. За рулем был рядовой Э. Мочалов. Кроме них лейтенант М. И. Барабашников из Самары, А. Жексабаев из Челябинской области, пулеметчик А. Мажитов из Курганской области.

Увидев беду, люди поспешили на помощь, вынесли раненых. Их в это время обстреливали. Только вынесли, появились дудаевские боевики, начали рыскать, куда же делись убитые или раненые, хотели пленить живых.

Но их спрятали, сделали перевязку. Кормить было нечем, с водой — проблема, делились всем, что есть. 2-го января майор умер от ран, скончался лейтенант Барабашников. Их похоронили тут же, у себя во дворе. Завернули в ковры — гробов не было. Остальных продолжали лечить, переправляли к своим. Последнего, Э. Мочалова, переодев в гражданское, вывели к нашей части (он из Адлера).

Беседовал с этими жителями, записал на диктофон. Они рассказали...

Владимир Н.: (имена произвольные). Это было первого января,

где-то после обеда. Страшное здесь творилось, стрельба со всех сторон. Сосед сообщил: машина горит. Мы выбежали, начали тушить. В кабине машины были водитель Эдик Мочалов и майор Булахов Виктор Васильевич, остальные находились в грузовом отсеке. В. Булахов подобрал раненых — и своих, и из других частей, выводил группу из боя.

Лейтенант Барабашников был тяжело ранен. Занесли его во двор. Булахова тоже тяжело ранило. Его забрал сосед. Только занесли, появились дудаевцы, стали обыскивать машину, нет ли автоматов, гранатометов. К нам, слава Богу, не зашли: началась перестрелка, боевики убежали. Раненые находились у нас неделю.

Анна Васильевна М.: 7 января я отвела Альберта (А. Мажитова) к своим, переодетого в гражданское. Еле-еле добралась назад. На следующий день переправили Алексея Жексабаева, раненого в ноги. А 9-го января появились наши солдаты.

Владимир Н.: Когда первого числа принесли раненых, майора Булахова в комнату положили, а Мочалова и лейтенанта Барабашникова — на кухню. Сделали им обезболивающие уколы. Лейтенант был очень плохой, кровью исходил, мы бинтовали его, он начал кричать, бинты срывать. Потом начался обстрел из гранатометов. Машина снова загорелась, а в ней ведь полно снарядов. На счастье, не взорвалась.

Майор умер у меня на руках, часа в два ночи. И лейтенант вскоре умер. Четвертого числа похоронили их у себя во дворе.

Скажу также: многие чеченцы помогают спасать раненых, не все из них поддерживают Дудаева...

Вот такой эпизод. О чем он говорит? Вполне возможно, где-то раненых до сих пор прячут, есть надежда, что они останутся живыми.

Имел встречи с командующим, начальником штаба группировки. Командование заверило, что по розыску раненых, пленных и убитых проводится большая работа, и она не безрезультатна.

Как заверило меня командование группировкой, наша бригада пройдет психологическую реабилитацию. Есть специальный поезд, там подстригут, помоют, есть там врачебные кабинеты, телевизоры, видеомагнитофоны, в общем, созданы условия для того, чтобы воины как-то оправились от шокового состояния. И после этого бригада первой из состава группировки будет выведена в пункты постоянной дислокации. Начальник штаба группировки меня лично в этом заверил и просил передать руководителям Республики Адыгея.

Уже говорилось о том, что бригада выполнила поставленную задачу, но попала в тяжелое положение: другие части не вышли на установленные рубежи, весь огонь она приняла на себя. По первоначальным данным, 470 человек числились без вести пропавшими. Сейчас их уже 171, и это количество продолжает уменьшаться — одни обнаруживаются в госпиталях, другие выходят из мест, контролируемых боевиками. Как вышел, к примеру, на днях полковник Андриевский. На сегодняшний день у нас есть сведения о 26-ти погибших. Не всем, видимо, известны меры, которые принимают Президент, Парламент РА по урегулированию чеченского кризиса за столом переговоров, возвращению нашей бригады и воинов, призванных из Адыгеи, в место постоянной дислокации.

Вместе с А. А. Дорофеевым побывал в Майкопском гарнизоне. В зале гарнизонного клуба установлен цинковый гроб с телом майора В. В. Булахова, покрытый трехцветным флагом. Убитый горем отец. Накануне была жена, но сведений о муже еще не было, она заспешила в Ростов — поискать. Не окажется ли среди раненых в одном из госпиталей.

Гроб повезут в Полтаву, где живет семья погибшего. Там и встретятся супруги... Трудно сдержать слезы. Во имя чего погиб майор Булахов, осиротели другие семьи? По чьему бездарному умыслу события привели нас к кровавому противостоянию в Чечне?

И. ЖАДЬКО

P. S. Пока готовился материал, из Чечни привезли еще двух погибших — майора Н. Петрова и старшего лейтенанта С. Каваленко. Как сообщили, сегодня будет доставлен гроб с телом комбрига И. А. Савина.

Сухопутные войска
Северо-Кавказского военного округа

Орден «Мужества» посмертно

БУЛАХОВ Виктор Васильевич
майор, заместитель командира зенитного дивизиона по вооружению 131 отдельной мотострелковой бригады 67 армейского корпуса Северо-Кавказского военного округа

Майор БУЛАХОВ В. В в ходе ожесточенных боев в г Грозном, проявил мужество и героизм 1 января 1995 года в бою в районе вокзала под огнем противника устранил неисправности на 2-х зенитных установках «Тунгуска» С риском для жизни корректировал огонь боевых машин Погиб в бою, лично уничтожив 6 мятежников

Вывод За мужество и отвагу достоин награждения орденом «Мужества» посмертно



26*

Штатная категория и № штата "капитан"
штат К/27

Секретно (по заполнении)
Экз.№ 2

ПРЕДСТАВЛЕНИЕ

к присвоению очередного воинского звания капитан
какого

Кому старшему лейтенанту Булахову Виктору Васильевичу, командиру учебного зенитного артиллерийского взвода учебной зенитной артиллерийской батареи 1226 учебного зенитного артиллерийского полка 129 учебной мотострелковой дивизии КДВО (приказ Ком. 129 УМСД № 014 от 30.09.1981 года).
(ним приказ и назначен, его номер и дата)

Число, месяц и год рождения 1 февраля 1959 года партийность член КПСС

и национальность русский

Служба в вооруженных силах с 5 августа 1976 года

Образование:

а) гражданское 10 классов в 1976 году

б) военное (военно-специальное) Полтавское высшее зенитное ракетное командное училище в 1980 году

Предыдущее воинское звание присвоено 16 июля 1982 года приказом Ком.ДВО

№ 0327

Имеет ли неснятые взыскания неснятых партийных и дисциплинарных взысканий не имеет

Личный номер Н-461714

ХАРАКТЕРИСТИКА

Аттестован в 1982 году с выводом: "Занимаемой должности командира учебного взвода соответствует. Достоин выдвижения на должность командира батареи в 1983-1984 годах".

Лично по основным видам командирской подготовки оценивается: марксистско-ленинская, тактико-специальная, мобилизационная, специальная, техническая, строевая, методическая, огневая подготовка - отлично. Специалист первого класса (приказ Ком. 129 УМСД № 030 от 30.09.1984 года).

По итогам проверок за 1984 год и за зимний период обучения 1985 года взвод оценен - "отлично". (Приказы Ком. 1225 УЗАП № 95 от 26.04.1984 г., № 201 от 13.10.1984 г. и № 106 от 15.04.1985 г.).

Во взводе выращено 59% отличников боевой и политической подготовки, 80% классных специалистов. Из них 10% повышенной классности.

Уставы, наставления и свои обязанности знает и правильно руководствуется ими в повседневной жизни.

Умело направляет комсомольскую организацию на решение задач, стоящих перед взводом.

Занятия по боевой и политической подготовке со взводом проводит на хорошем методическом уровне.

Состояние, уход и сбережение техники и вооружения хорошее.

Во взводе нет грубых нарушений воинской дисциплины.

Морально устойчив. Идеологически выдержан.

ВЫВОД: Достоин присвоения очередного воинского звания

Командир (начальник) 1226 УЧЕБНОГО ЗЕНИТНОГО АРТИЛЛЕРИЙСКОГО ПОЛКА
ПОДПОЛКОВНИК ШКОЛА

11 июня 1985 г.

Капитан БУЛАХОВ Виктор Васильевич, командир зенитной ракетно-артиллерийской батареи 102 мотострелкового полка 9 мотострелковой дивизии имени Верховного Совета Грузинской ССР (с 2176.1989 г.) штатная категория КАПИТАН, штат № 5/250

назначению на должность начальника штаба-заместителя командира зенитного дивизиона 102 мотострелкового полка 9 мотострелковой дивизии

Представляется к назначению на высшую должность- в порядке реализации аттестационного вывода.

Капитан БУЛАХОВ В.В. грамотный, дисциплинированный, инициативный офицер. Обладает высокими организаторскими способностями. Потсоянно повышает свой профессиональный уровень. По итогам боевой и политической подготовки за 1991 год батарея капитана БУЛАХОВА В.В. оценена на хорошо. Лично по основным предметам командирской подготовки показал хорошие и отличные результаты. В батарее поддерживается твердая воинская дисциплина, высокая организованность и хороший внутренний порядок.

Технику и вооружение батареи постоянно содержит в боеготовном состоянии.

Боевые документы отрабатывает грамотно с высокой штабной культурой.

По характеру спокоен, выдержан. Пользуется заслуженным авторитетом в коллективе..

По вопросу назначения беседовал лично, с назначением на должность начальника штаба-заместителя командира зенитного дивизиона согласен.

Представление рассмотрено и одобрено на заседании на постоянно действующей аттестационной комиссии полка. Протокол № 14 от 21 ноября 1991 года.

Ходатайствую о назначении капитана БУЛАХОВА В.В. на должность начальника штаба-заместителя командира зенитного дивизиона.

102 МОТОСТРЕЛКОВОГО ПОЛКА

ПОЛКОВНИК = АУБАКИРОВ =

14 января 92



«Виталий был отзывчивым, добрым и всегда веселым парнем».

Родители Виталия



БУРХОВЦЕВ ВИТАЛИЙ БОРИСОВИЧ

(1974—1995)

Рядовой. Номер расчета 1-го мсб 131-й отдельной мотострелковой бригады

Русский. Родился в 1974 г. в с. Надежовка Тацинского р-на Ростовской обл., в семье крестьянина. В 1989 г. окончил СШ пос. Зазерского Тацинского р-на. До призыва в армию работал чабаном в родном колхозе.

В ВС РФ призван в 1993 г. Тацинским РВК.

01.01.1995 г. погиб в бою за железнодорожный вокзал г. Грозного. Спустя год после гибели тело сына опознали родители после неоднократного посещения «вагонов смерти» в г. Ростове-на-Дону.

Похоронен в 1996 г. на кладбище пос. Зазерского.

Награжден орденом «Мужества» (посмертно), Указ Президента РФ № 220 от 12.03.1997 г.

Из писем мамы.

Письма у меня не сохранились только
помню в последнем письме он писал
чтобы я писем не писала пока придет
новый адрес, что их посылают в командировку. В быту и на работе он был отличный
товарищ и всегда веселый. А также и в семье.
Тело сыновья наши через год после его
гибели. На опознание его тела мы ездили
в Ростов. Первый раз мы его не узнали
а во второй раз узнали и сами его
привезли. Похоронили в х. Заозерном
где он и проживал. В газетах об этом
не писали. Могилу не фотографировали
В честь его имени ничего не названо
В школе есть музей в который он включен.

Ему был выдан "Орден мужества"
посмертно Награда № 20365 12.03.1997,
указ президента № 220.
Удостоверение к государственной
награде № 17608.



Мой сынок, кровиночка моя,
По тебе всегда скучаю я...
В сердце ты моем, в моей душе.
День и ночь я помню о тебе...





ВАСИЛЕНКО НИКОЛАЙ НИКОЛАЕВИЧ

(1976—1996)

Рядовой. Водитель 131-й отдельной мотострелковой бригады

Украинец. Родился в 1976 г. в г. Кропоткине Краснодарского края. Образование средне-специальное. Работал помощником машиниста.

В ВС РФ призван Кропоткинским РВК в 1994 г.

11.06.1996 г. умер от ран, полученных в ходе боя в зоне боевых действий в Чеченской Республике.

Похоронен на кладбище г. Кропоткина.

Награжден орденом «Мужества» (посмертно).



ВУЛКАН

Одиноко светят окна
В полуброшенных домах.
Вместо смеха и веселья
Поселились боль и страх.

Засыпают под разрывы,
Просыпаясь от стрельбы,
И никто узнать не в силах
Сложный путь своей судьбы.

Белый снег платком укроет
Склоны Терского хребта.
Жизнь уходит по минутам
Постоянно в никуда.

Жаркий бой идет под Грозным,
Все сметая без следа.
Снова жуткая от крови
Будет в Тереке вода.

Стал Кавказ сплошным вулканом,
Извергая без конца
Огнедышащую лаву
Из осколков и свинца.

Гулко взрывы приглушает
Лишь тумана пелена.
Десять лет как в этом крае
Незнакома тишина.



«...Ждем перемирия какого-нибудь! Здесь столько погибло солдат и машин на дорогах! А на днях здорово досталось 204-му полку и разведбату... Ну да ладно, за меня не беспокойтесь. Я уже привык...

Да, сообщаю номер моего «смертника», а то на компьютер надежды нет...!!!»

ВС СССР
Ф600517



ВАСИЛЬЕВ СЕРГЕЙ СЕРГЕЕВИЧ

(1977—1996)

Рядовой. Наводчик орудия войсковой части 5530

Русский. Родился в 1977 г. в станице Рязанской Белореченского р-на Краснодарского края, в многодетной семье крестьянина. В 1994 г. окончил 10 кл. СШ № 14 с. Преображенского Красногвардейского района. До призыва в армию работал разнорабочим. Холост.

В ВС РФ призван в 1995 г. Красногвардейским РВК Республики Адыгея.

Погиб в бою 08.08.1996 г. в зоне боевых действий в Чеченской Республике.

Похоронен на кладбище с. Преображенского Красногвардейского р-на Республики Адыгея.

Награжден орденом «Мужества» (посмертно), Указ Президента РФ от 22.01.1997 г.

Краткие выдержки из писем Сергея родителям

«...Привет из Грозного!!!

Здравствуйте дорогие мои родные: папа, мама, Иван, Наталья, отец Крестный и другие. Как вы там все поживаете, как идут ваши дела, каковы успехи?

Папа, как твое здоровье, как ты там без меня? Помогают ли тебе Иван да Наталья? Если нет, приеду домой, они от меня получат «трепку».

Деньги ваши получил. Спасибо.

У нас пока все спокойно. «Чичики» нас не беспокоят. Правда, иногда постреливают, ставят ловушки, да нападают на блокпосты. Они так же нападают на небольшие колонны. Мы уже тут ко всему привыкли. Правда, некоторые отсюда возвращаются психами. За меня не беспокойтесь, я осторожен.

До свидания. Пишите. Если деньги дадут, вышлю свою фотографию...

Сергей»

«Привет из Чечни!

Здравствуйте отец, мама, Иван, Наталья, Крестный, Соседи и другие.

Прежде всего, как ваше здоровье? Как на работе? Помогают ли вам младшие?

Почему редко пишите? Или что случилось?

Вы не представляете, как приятно в таком месте получить письмо из дома, душа радуется и не так нервничаешь.

Мы стараемся воспринимать все окружающее сквозь пальцы, иначе нервы не выдержат.

Ну, пока все. Обо мне не беспокойтесь.

Жду писем.

Сергей»



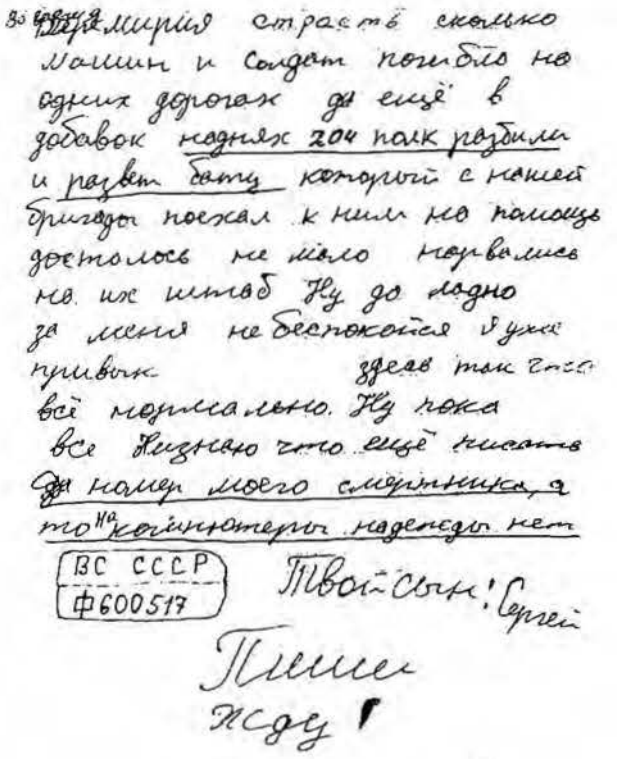



«...Женя был внимательным, ласковым сыном, братом, любящим мужем и отцом...

В адрес сына мы много слышали добрых слов от командования части, его сослуживцев и подчиненных, и мы поняли, что командиром он тоже был хорошим...»

Родители Евгения Валерьевича



ВИШНЯКОВ ЕВГЕНИЙ ВАЛЕРЬЕВИЧ

(1967—1999)

Капитан. Командир мотострелковой роты 1393-го отдельного мсб 205-й отдельной мотострелковой бригады 58 А. СКВО

Русский. Родился в 1967 г. в г. Майкопе Республики Адыгея, в семье служащего. В 1984 г. окончил СШ № 19 г. Майкопа.

В ВС РФ призван в 1984 г. Адыгейским ОВК. В 1988 г. окончил Орджоникидзевское высшее общевойсковое командное училище. Женат. Растет дочь Марина.

Погиб 25.12.1999 г. во время ведения боевых действий в Старопромысловском р-не г. Грозного Чеченской Республики. Похоронен 05.01.2000 г. на новом кладбище г. Майкопа. Евгений Валерьевич за отличную службу из рук Президента России получил именные часы, он также награжден двумя орденами «Мужества», Указы Президента РФ от 17.01.2000 г. и от 04.04.2000 г. На здании школы, где учился герой, установлена мемориальная доска.

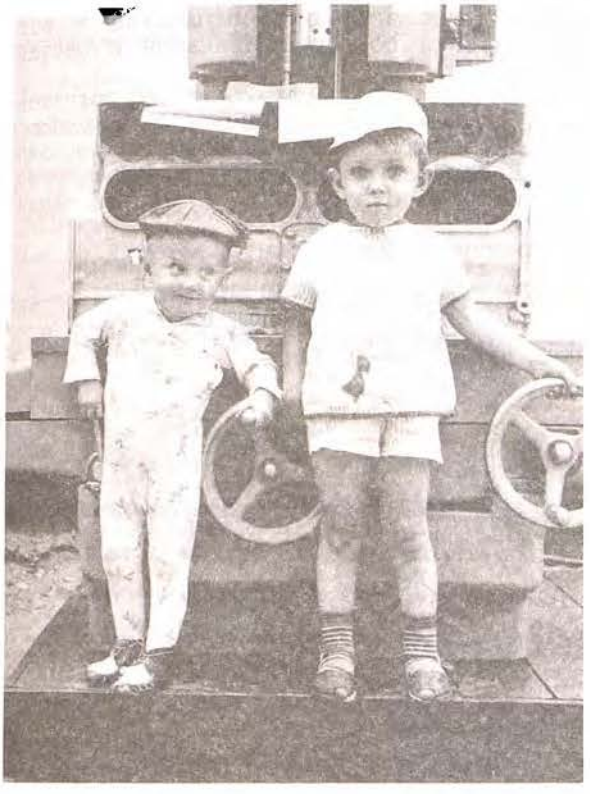

13. Участие в войнах и других боевых действиях по защите СССР. Военная служба, дающая право на исчисление выслуги лет на пенсию на льготных условиях	С какого времени (число, месяц и год)	По какое время (число, месяц и год)
Принимал участие в ликвидации последствий аварии на Чернобыльской АЭС и в соответствии с постановлением Совета Министров СССР от 5 мая 1986 года № 665-195 имеет право на пенсию на льготных условиях — один месяц за полтора. Начальник штаба 216 гв ТП гв. матер. [illegible] Алимов	25.8.1989.	20.10.1989.
Выполнял задачи по нормализации обстановки, восстановлению законности и правопорядка на территории Республики Хаджимистан в условиях чрезвычайного положения, в соответствии с Постановлением Правительства РФ № 280 от 31.03.94г., а также Приказа МО РФ № 9 от 4.01.96г. приложение № 2 указанного период службы засчитывается в выслугу лет для назначения пенсии на льготных условиях один месяц службы за три месяца. Начальник [illegible] 149 гв. МСП гв. п/п-к [illegible] Сафаров	1.09.97	29.01.99г.
Принимал участие в боевых действиях на территории республики Дагестан и Чеченской республики, на основании постановления Правительства Российской Федерации имеет право на исчисление пенсии 1 месяц службы за три месяца. Начальник отделения кадров 205 ОМСБР п/п-к [illegible] А. Трофимов	13.08.1999	25.12.1999г.





Старший лейтенант ВИШНЯКОВ Евгений Валерьевич, заместитель командира мотострелковой роты по вооружению 527 отдельного мотострелкового батальона (на БМП) 131 отдельной мотострелковой бригады 67 армейского корпуса, Северо-Кавказского военного округа (с 31.10.1995г.) Штатная категория - старший лейтенант штат № 5/729

Назначение на должность командира мотострелковой роты 527 отдельного мотострелкового батальона (на БМП) 131 отдельной мотострелковой бригады, ВУС-0210013

11.11.1967г русский

Приказ ком. КВО № 0228 от 26.07.1990г.

5 августа 1984 года по 12.01.1995г. с 25.10.95г.

10 классов в 1984 году

Орджоникидзевское высшее общевойсковое командное училище в 1988 году не участвовал

39 Занимаемой должности соответствует

Т-512775 И-5 "а" 05.09.1995г.

Представляется на вышестоящую должность в порядке продвижения по службе.

За время прохождения службы в занимаемой должности зарекомендовал бя с положительной стороны. Грамотный, исполнительный офицер. Обязанности по занимаемой должности освоил в полном объеме. Уставы, наставления и руководящие документы по занимаемой должности знает, умело их применяет в своей практической деятельности. Занимается повышением своих профессиональных знаний. Распоряжения командиров и начальников выполняет добросовестно. Имеет свою точку зрения. Способен принимать правильные решения. Принципиален. Обладает хорошими организаторскими и методическими способностями в организации проведения занятий по боевой подготовке.

[illegible] назначения беседовал лично, с назначением согласен.

Рассмотрено, одобрено постоянно действующей аттестационной комиссией [illegible] протокол № 26 от 20 декабря 1995 года.

[illegible] о назначении старшего лейтенанта ВИШНЯКОВА ЕВ на должность [illegible] мотострелковой роты 527 отдельного мотострелкового батальона (на БМП) 131 отдельной мотострелковой бригады, ВУС-0210013

КОМАНДИР 131 ОТДЕЛЬНОЙ МОТОСТРЕЛКОВОЙ БРИГАДЫ
Полковник

СЛУЖЕБНАЯ ХАРАКТЕРИСТИКА

На капитана Вишнякова Евгения Валерьевича, командира 9 МСР, 1967 года рождения, образование высшее, в Вооруженных Силах с августа 1984 г.

За время прохождения службы в в/ч пп 11507 в должности командира роты к-н Вишняков Е. В. зарекомендовал себя с положительной стороны. Дисциплинированный, исполнительный офицер.

Обязанности согласно уставов ВС РФ, поручения командиров и начальников выполняет добросовестно. Моральные и деловые качества личного состава роты знает, руководит его воспитанием и поддержанием воинской дисциплины. Занятие по боевой подготовке с личным составом проводит грамотно, имеет хорошие методические навыки. Материальную часть и правила эксплуатации оружия, вооружения, боевой техники роты знает, руководит их эксплуатацией. Ведением ротного хозяйства занимается добросовестно, учет, хранение и сбережения военного имущества в роте организовал согласно приказов и наставлений.

В профессиональном отношении подготовлен, повышением уровня своих военных и методических навыков занимается постоянно. В строевом отношении подтянут, к военной форме относится с уважением. Физически развит хорошо.

Военную тайну хранить умеет.

КОМАНДИР 3 МОТОСТРЕЛКОВОГО БАТАЛЬОНА
МАЙОР ДОВГАЛЮК

Вишняков Евгений Валерьевич
Служил на Украине, участвовал в ликвидации последствий Чернобыльской аварии, в Майкопе, в Таджикистане, в Буденновске.
Погиб 25 декабря 1999 года в Старопромысловском районе г Грозного. Тело сына доставлено было в сопровождении капитана Калиты Сергея, который тоже погиб через полтора месяца после нашего сына. Похоронен сын в Майкопе.
За контртеррористическую операцию Женя был награжден именными часами от Президента России и двумя орденами Мужества:
Указ Президента России от 4 апреля 2000г орден №40579 и от 17 января 2000г орден №36456.
Женя был внимательным,

ласковым сыном и братом, любящим мужем и отцом, дочь похожа на него глазами, такие же голубые, чистые, под длинными, черными ресницами. (Дочь Марина)
Нас приглашали в Буденновск на открытие памятника погибшим в/ч № 74819, встречались с сослуживцами Жени, с командованием, мы столько слышали о нем хороших слов, что поняли: командиром он тоже был хорошим.
Спасибо вам за то, что вы проводите такую большую и кропотливую работу, чтобы имена наших мальчиков не были забыты.

С уважением к вам
семья Вишняковых.

Здравствуйте, дорогие мои!

Вот и собрался написать письмо. Знаю, что вы пытались узнать что-нибудь через Сергея Фомина. Мне сказали, что он звонил в Буденовск. Но меня там уже не было. Несколько слов о себе. Кратко боевой путь. Сначала эшелоном до Каспийска. Несколько дней побалдели на пляже на Каспийском море. Потом в Буйнакск. Оттуда мою роту откровили под Карамахи. До середины сентября побыли там, потом вернулись опять под Буйнакск. Там передохнули и сюда, в Чечню. Сначала взяли ст. Ищерскую, потом — Знаменскую. Здесь сейчас и стоим. Если смотреть по карте, то это Надтеречный р-н, на берегу Терека. Что будет дальше пока не говорят. Но скорее всего пойдем дальше. Сейчас мимо нас каждую ночь идут колонны, вся в сторону гор. Туда-же каждый день летят штурмовики, что-то бомбят. Со здоровьем все нормально. Со службой — тоже. Единственное — отпуск за этот год наверное будет в следующем. Вот, пожалуй, и все что у меня есть нового. Пишите, как у вас дела. Хотел позвонить, но пока не встретил ни одного села, где бы было электричество. Как дела у моих? Может вы знаете, где они находятся. Мой старшина ездил в Буденовск еще в сентябре, но их не нашел. Хозяйка сказала, что они уехали. Но куда — не знает. Поздравляю маму с днём рождения. Если знаете где люда, поздравьте её от меня с днём рождения то-же. Напоминаю адрес: 357920 г. Буденовск в/ч 74819
Ну всё, до свидания.

17.10.99.



Гр. Вишнякова Людмила Викторовна
(фамилия, имя и отчество)
Республика Адыгея, г. Майкоп
(точный адрес)
ул. Михайлова, 3 кв 66

ИЗВЕЩЕНИЕ

Извещаю Вас с прискорбием о том, что Ваш
муж капитан Вишняков
(полство, звание, фамилия, имя и
Евгений Валерьевич
отчество погибшего или умершего)
погиб смертью храбрых на
(текст характеристики)
подступах к г. Грозный Чеченской Республики.

25 - декабря 1999 года

Похоронен с отданием воинских почестей 5 января 2000 года
на новом кладбище г. Майкопа
(точный адрес и место похорон)

Настоящее извещение является документом для возбуждения ходатайства о назначении пенсии (пособия) и предоставлении льгот, установленных Правительством СССР.

М. П.

Военный комиссариат г. Майкопа Республики Адыгея

Военный комиссар полковник (звание, подпись) = А. Скрыпник =

Начальник части подполковник (звание, подпись) = В. Бедуганов =







Открытие мемориальной доски на здании школы № 19 города Майкопа





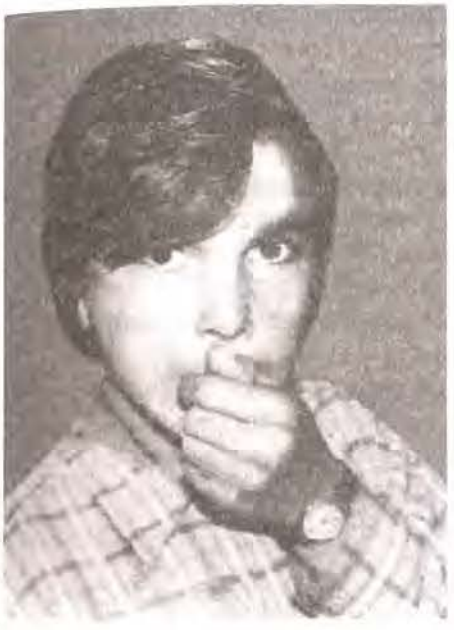

Они лежат еще ничьи
В нерусском крае.
Их души бродят по ночи,
К живым взывая.



ГАВРИК
АЛЕКСАНДР ВЛАДИМИРОВИЧ
(1975—1995)

Рядовой. Наводчик ПК мотострелкового батальона 131-й отдельной мотострелковой бригады

Русский. Родился в 1975 г. в пос. Ямище Красногорского р-на Брянской обл., в семье рабочего. Окончил 8 кл. СШ станицы Буденновской в 1990 г. После школы работал в Родниковском лесничестве Пролетарского р-на Ростовской обл. Холост.

В ВС РФ призван Пролетарским РВК в 1993 г. Пропал без вести 01.01.1995 г. в период боя за железнодорожный вокзал г. Грозного Чеченской Республики. Решением суда Пролетарского р-на от 18.08.1998 г. признан погибшим. Награжден орденом «Мужества» (посмертно).





Прости, не смогли мы от горя сберечь
Твой ласковый взор и твоих хрупких плеч.
Ты сильная, мама, и выстоишь ты,
За все остальное с отцом нас прости.

Прости, по-другому мы жить не могли
И легкой тропою по свету не шли.
Наш долг нас позвал,
Он позвал нас вперед
По трудной дороге военных невзгод.

Прости, мне себя уберечь не дал бог,
Я жизнью солдатской прикрыться не мог.
Пойми, моя мама, поверь и прости,
Иначе не могут Отчизны сыны.

Валерий БУРКОВ

«По характеру мой сын был очень добрым и отзывчивым мальчиком. Во всем помогал мне по хозяйству, был спокойным и уравновешенным. Наград он не имел. Спасибо Вам за Вашу заботу.

С уважением, Гороховик Нина Ивановна

25.09.2001 г.»

Сухопутные войска
Северо-Кавказский военный округ

Орден «Мужества» (посмертно)

ГАВРИК Александр Владимирович
рядовой

Наводчик мотострелкового батальона 131 отдельной мотострелковой бригады

Наводчик ПК мотострелкового батальона 131 отдельной мотострелковой бригады рядовой ГАВРИК Александр Владимирович с 9 декабря 1994 года принимал участие в выполнении боевой задачи по разоружению незаконных вооруженных формирований на территории Чеченской Республики В условиях, сопряженных с риском для жизни, проявил отвагу и мужество

В ходе боевых действий в городе Грозном в ночь с 31 декабря 1994 года на 1 января 1995 года находился в составе штурмовой группы № 1 на железнодорожном вокзале В сложных условиях ожесточенного боя действовал решительно и смело

После принятия решения о выходе из окружения, находился в составе экипажа на одном из трех БМП 81-го полка вместе с командиром бригады полковником Савиным И.А В районе улицы Первомайской БМП были обстреляны из гранатометов боевиками Личный состав под командованием полковника Савина И А и полковника Сащенко Б К занял круговую оборону в частном доме

Впоследствии тела командира бригады и нескольких расстрелянных раненых бойцов были найдены в 500 метрах от места боя. Рядовой Гаврик А.В и полковник Сащенко Е.К. пропали без вести

18 августа 1998 года Пролетарский районный суд Ростовской области решил объявить ГАВРИК Александра Владимировича умершим 3 января 1995 года в г Грозном Республики Чечня

ВЫВОД. За мужество и отвагу, проявленные при исполнении воинского долга в условиях, сопряженных с риском для жизни, рядовой ГАВРИК Александр Владимирович достоин награждения орденом «Мужества» посмертно

16 февраля 2001

Командир 131 отдельной мотострелковой бригады
полковник В. Зарудницкий



«Мы мальчишек своих
Не на век провожали,
Мы им письма писали.
Бранили порой,
Но не знали еще,
Что их смерть ожидает
На земле роковой,
Что зовется Чечней».

Родители Олега



ГАДЗИЕВ ОЛЕГ КАЗБЕКОВИЧ

(1975—1995)

Рядовой. Механик-водитель 131-й отдельной мотострелковой бригады

Осетин. Родился в 1975 г. в пос. Кудама Пряжинского р-на Республики Карелия, в семье рабочего. Окончил 10 кл. СШ № 34 пос. Заводского г. Владикавказа Северо-Осетинской АССР. Холост.

В ВС РФ призван Советским РВК г. Владикавказа.

Погиб в бою 01.01.1995 в г. Грозном Чеченской Республики.

Похоронен 21 12.1995 г. (спустя почти год после гибели) на кладбище г. Владикавказа.

Награжден орденом «Мужества» (посмертно), Указ Президента РФ № 220 от 12.03.1997 г.

Воспоминание родителей

Пишут Вам родители погибшего в 1994 г Гаузиева Ольга К
Мы очень Вам благодарны за то, что вы решили увековечить память наших детей, когда уже все о них забыли, конечно кроме их родителей
Наш сын Олег родился в Карелии в 1975 г 11 марта, когда ему было 2 г мы приехали на кавказ его мать русская, а отец - осетин. Родился он в семье простых людей отец работает в мехмехозе имеет высшее образование, а мать - домохозяйка есть у него сестра старшая она закончила сельхоз институт сейчас замужем имеет 2х детей
Олег закончил школу в г Владикавказе в п. Заводском №31 и 39
Нам очень хотелось дать ему высшее образование он пытался поступить в РУЗ, но не прошел по конкурсу и тут сразу армия, что делать, такова обязанность каждого молодого человека, - думали мы
Больше он нигде не работал
Он был призван Советским военкоматом 31 января 1994 г (г Владикавказа)
Наш сын был очень застенчивым и спокойным мальчиком Во время учебы в ст. коласлах ходил на борьбу дзюдо, получал грамоты
Мы искали его целый год начиная с 6 января 1995 г и до 20-ого декабря 1995 г Все это время я - мать находилась в Чечне прошел слух, что он попал в плен ходила по селам с другими матерями в надежде найти его, а нашли его в Ростовском военном госпитале в морге.
Привезли домой и похоронили его 21 декабря 1995 г
Наград у него не было никаких. В 1997 или 98 г мы получили орден мужества из Москвы посмертно. Указ президента Российской Федерации №220 от 12.03.1997 г награда №20370.
Вот и все его заслуги. На его памятнике мраморном выбито 2 фото одна гражданская с другой стороны военное со словами Мы мальчишек

Своих не на век провожали,
Мы им письма писали,
бранили порой,
Но не знали ещё, что их
смерть ожидает
На земле роковой, что
зовется Чечней

Вот и все С Уважением
Гаузиева

Письма солдата

Здравствуйте дорогие мами, папа и Люда

Уменя все нормально жив, здоров не болею, Извините что долго не писал просто не было подходящего момента постоянно то одни то другие занятия. Недавно приехали с Саратовского учебного центра это под Краснодаром там тоже устроили настоящую войну. Наша рота была в обороне. Стреляли со всех видов оружия, БМП танки, минометы, гранатометы. ну короче все что стреляет все там стреляло. Все как на настоящей войне выехали вечером, заняли позиции нам первый взвод был в дозорной охране, заняли оборону дальше чем основные позиции и там ждали врага утром начали стрелять, потом отстреляли и отошли на основные позиции нас было две БМП и один танк. Короче интересно было. как в настоящем бою отступление. враг. ну роль врага конечно исполняли мешки.

В отпуск пока не получится скоро где в октябре будет проверка и только после нее если будет все нормально можно вырваться домой.

Погода здесь стоит жаркая вообще сдесь намного теплей чем у нас за все время что я сдель служу дождей было штук 5 или 6 это за 4 месяца. На СУЦе когда были там тоже жарко было еще жарче. В огородах у них растут арбузы, дыни один раз мы как набрали целый вышок а они маленькие как яблоки сели и кушаем прямо на деректрисе даже сфотографировались как мы это все едим пришлю. когда сделают.

Обрадовался что прислали адрес Руса я ему сразу написал ну чтоо еще ответа не было наверно не дошло я не совсем разобрался в твоем почерке, надо написать еще раз.

Как там поживают пацаны Чера, Витик Рафик, Макиевы передай им приветы. Передай приветы и соседям Черго, Тиме, Тайсе, Таисе, Сулико, Сулико скажи служу как дед служил.

Закончу свое неграмотное письмо.

Досвидания

До встречи.

23.09.94 г.





Здравствуйте дорогие мами, папа и Люда

Ушеня все нормально жив, здоров не болею, Извините что долго не писал просто не было подходящего момента постоянно то одни то другие занятия. Недавно приехали с Саратовского учебного центра это под Краснодаром там тоже устроили настоящую войну. Наша рота была в обороне. Стреляли со всех видов оружия, БМП танки, минометы, гранатометы. ну короче все что стреляет все там стреляло. Все как на настоящей войне выехали вечером, заняли позиции нам первый взвод был в дозорной охране, заняли оборону дальше чем основные позиции и там ждали врага утром начали стрелять, потом отстреляли и отошли на основные позиции нас было два БМП и один танк. Короче интересно было, как в настоящем бою отступление, враг. ну роль врага конечно исполняли мешени.

В отпуск пока не получился скоро чего в октябре будет проверка и только после нее если будет все нормально можно вырваться домой.

Погода здесь стоит жаркая вообще ~~стр~~ здесь намного теплей чем у нас за все время что я сдель служу дождей было штук 5 или 6 это за 4 месяца. На СУЦе когда были там тоже жарко было еще жарче. В огородах у них растут арбузы, дыни один раз мы как набрали целый вышок а они маленькие как яблоки сели и кушаем прямо на деректрисе даже сфотографировались как мы это все едим пришлю. когда сделают.

Обрадовался что прислали адрес Руса я ему сразу написал ну чтото еще ответа не было наверно не дошло я не совсем разобрался в твоем подчерке, надо написать еще раз.

Как там поживают пацаны Чера, Витик Рафик, Макиевы передай им приветы. Передай приветы и соседям Серго, Тимс, Гайсе, Таисе, Сулико, Сулико скажи служу как дед служил.

Закончу свое неграмотное письмо.

Досвидания

До встречи.

23.09.94 г.




ГРАМОТА

Северо-Осетинский совет "Динамо"
награждает
тов. Гадзиева Олега
[illegible] третье место в первенстве
"Динамо" СССР по борьбе дзюдо
[illegible] 57 кг.

Орджоникидзе,
март, 1939г.

Плачет мать на могиле солдата,
Умывается горькой слезой.
Ждали сестры любимого брата,
Что вернется и будет живой.





ГАСАНОВ КУРБАН ГАДЖИУСМАНОВИЧ (1975—1995)

Рядовой. Наводчик орудия 131-й отдельной мотострелковой бригады

Табасаранец. Родился в 1975 г. в г. Сиртич Табасаранского р-на Республики Дагестан.

В ВС РФ призван Табасаранским РВК в 1993 г.

Погиб 01.01.1995 г. в бою в г. Грозном Чеченской Республики.

Похоронен на кладбище села Сиртичи Табасаранского р-на Республики Дагестан.

Награжден орденом «Мужества» (посмертно).



В Дагестан, в район боевых действий, Алексей пошел добровольцем, отслужив 14 месяцев.

Бой возле райцентра Ботлих оказался для него роковым. Он получил множественные сквозные пулевые ранения.

В ходе боя действовал смело и решительно, проявляя отвагу и мужество».

Из характеристики наградного листа



ГАФИТУЛИН АЛЕКСЕЙ ВАЛЕРЬЕВИЧ (1980—1999)

Рядовой. Снайпер мотострелковой роты 526-го отдельного мотострелкового батальона (на БТР) 131-й отдельной мотострелковой бригады

Русский. Родился в 1980 г. в с. Хвастовичи Калужской области, в семье рабочего. Среднее образование получил в хвастовичской школе. В СПТУ — специальность тракториста-машиниста и работал до армии в дорожно-ремонтном строительном участке по специальности. Холост.

В ВС РФ призван в 1998 г. Хвастовичским РВК.

22.08.1999 г. в ходе боя в районе населенного пункта Ботлих (Дагестан) получил многочисленные пулевые ранения, был доставлен в военный госпиталь в Буйнакске и там умер.

Похоронен на кладбище пос. Хвастовичи.

Награжден орденом «Мужества» (посмертно).



Я пройду дорогами трудными, горячими,
Может быть, безвременно где-нибудь сгорю.
Проводите с песнею в путь судьбой назначенный,
Я из бесконечности отблагодарю.





Воспоминания родителей

лично от себя и от имени родных и близких выражаем вам свою признательность за то что помните о моем сыне Гафитуменке Алексее Вилерьевиче, геройски погибшем в период проведения контртеррористических операций в Чеченской республике (Дагестан)

Увлекался музыкой спортом. Любимые занятия были хоккей лыжи - в зимнее время рыбалка шахматы любил природу. По грибы или ягоды уходил спозаранку. Неоднократно выезжал с командой на соревнования (хоккей) имел грамоты.

Отзывчивый очень скромный добрый имел много друзей как старше себя так и младше защищал слабых. Был надежной опорой в семье. Постоянно помогал мне и младшему брату не забывая о престарелых дедушке и бабушке по хозяйству.

Любил и уделял много внимания технике. Поэтому после окончания школы поступил в Хвастовичское СПТУ, освоил профессию тракторист-машинист широкого профиля.

7 июня 1998 г Алексея призвали в армию Хвастовичским РВК
Три года находился в учебке г. Ковров в/ч на водителя БМП
По распределению он попадает в мотострелковую часть дислоцирующуюся в г. Майкоп Краснодарского Края в/ч 09332
Служил Алексей в разведбатальоне наводчиком оператором БМП.

В Дагестан в район боевых действий Алексей пошел добровольцем (статья в газете от 17 сент. 99 г „Родной край") Отслужив 14 месяцев срочной службы. Бой возле райцентра Ботлих оказался для сына роковым. Он получил множественные сквозные ранения пулевые с повреждением жизненно важных органов. Скончался Алексей в Буйнакском госпитале 22 августа 99 г.

Сын представлен к награде „Орден ги мужества" посмертно.

Тело сына домой доставили его товарищи по части (В Москву из дома ездил отец Алешин и работник военкомата)

Похоронили Лёшу в Хвастовичах. Фото высылаем.

В краеведческом музее Хвастовичской средней школы оформлен уголок „Чеченская война". Там имеются фотографии Алексея автобиография выразки из газет писем.

Как матери хотелось бы написать о сыне побольше, но всему своё видно время.

Извините если что не так. Все было написано официально, хотя хотелось бы подушевней.

С уважением семья Гафитуменых



ХАРАКТЕРИСТИКА

на Гафитулина Алексея Валерьевича,
1980 года рождения,
выпускника Хвастовичского филиала
Жиздринского профессионального
училища № 30

Гафитулин Алексей Валерьевич за период учебы (1994–1996 гг) в Хвастовичском филиале Жиздринского ПУ-30 показал себя с положительной стороны. Обучался по профессии тракторист-машинист любил технику, изучал конструкцию тракторов и сельскохозяйственных машин Дисциплинирован, аккуратен, пользовался авторитетом в группе, постоянно окружал себя друзьями, помогал им в трудную минуту Его в училище любили за отзывчивый и уравновешенный характер, который положительно влиял на микроклимат в период занятий и вне учебы. В период выполнения практических работ был безотказен в работе, любознателен внимателен, располагал к себе мастера производственного обучения и товарищей

Гафитулин Алексей Валерьевич увлекался спортом, принимал активное участие в соревнованиях, любил хоккей, рыбалку

В свободное время от занятий помогал маме и бабушке в выполнении домашних дел. Ценил и любил своих родителей

Мастер
производственного
обучения Артамонов Е. А.



Здравствуй Мама! Пишет тебе - сын Миша.
Получил я твоё письмо „19.05.98" ты там писала
что вышлала мне денег. Деньги я получил и
фотокарточки, - спасибо за это. В этот день -
я получил письма: - От Сашки, Бабушки, Люды,
от тебя 2-письма и от друга Сёги Федорчика.
Сёга мне тоже свое фото выслал.
Сейчас на днях и я сфотографируюсь с своим
хорошим другом и земляком - (он с Мудровки
он живет в соседней казарме в 4-ой роте - (
только наш рота механики водители БМП
а он аппаратор наводчик БМП) Мы с ним
почти каждый день видимся, поговорим
с ним о ём нибудь - (чтобы скучно небыло).
В общем у меня друзей здесь хватает, в
основном с Калуги и с области - мы вместе
держимся здесь, так живем не плохо.
Вчера у меня было ещё вождение - на БМП.
Я там проезжал минное ограждение - и чтоб
я на мине не наехал. Правда проехал я хорошо
- (сделал 5 баллов) еще я проезжал по какой-
то мосту и тоже сдал на 5 баллов - в общем
по вождению у меня нет проблем, лишь только
экзамены в сентябре не провалить.



НАГРАДНОЙ ЛИСТ

Сухопутные войска
(вид Вооруженных Сил, род войск,
Северо-Кавказский военный округ
военный округ, группа войск, флот,

управление, государственный орган)

Орден Мужества (посмертно)
(наименование государственной награды)

Фамилия ГАФИТУЛИН

Имя, отчество Алексей Валерьевич

Воинское звание рядовой Личный номер
(для офицеров)

Должность, место службы снайпер мотострелковой роты 526 отдельного мотострелкового батальона (на БТР) 131 отдельной мотострелковой бригады
(по действительному открытому наименованию)

16. ХАРАКТЕРИСТИКА С УКАЗАНИЕМ КОНКРЕТНЫХ ЗАСЛУГ ПРЕДСТАВЛЯЕМОГО К НАГРАЖДЕНИЮ Рядовой ГАФИТУЛИН Алексей Валерьевич с 15 августа 1999 года принимал участие в выполнении боевой задачи по проведению контртеррористической операции на территории Северо-Кавказского региона.

В ходе проведения операции в составе группы снайперов действовал решительно и смело, проявляя отвагу и мужество.

23 августа 1999 года в ходе боев в районе населенного пункта Ботлих ПОГИБ.

ВЫВОД: За мужество и отвагу, проявленные при исполнении воинского долга в условиях, сопряженных с риском для жизни, достоин награждения орденом Мужества (посмертно).

Кандидатура рассмотрена на заседании постоянно действующей аттестационной комиссии или офицерском собрании части, учреждения или собрании личного состава части (протокол № 28 от «30» июня 200 0 г.)

Командир 131 отдельной мотострелковой бригады
(должность, воинское звание, фамилия и

Полковник В. Зарудницкий
инициалы, подпись командира (начальника),

представляющего к награждению)

ЗАКЛЮЧЕНИЕ СТАРШИХ НАЧАЛЬНИКОВ

За мужество и отвагу, проявленные при выполнении боевой задачи по проведению контртеррористической операции на территории Северо-Кавказского региона достоин награждения орденом Мужества (посмертно)

(должность) Командир 67 армейского корпуса генерал-лейтенант В.Молтинской



«Этот парень уходит навечно,
Он уже не вернется сюда,
Он уснул, и уже бесконечен
Этот сон! Навсегда. Навсегда!!!»

Галина Сазонова



ГЕНЕРАЛОВ ИВАН ПАВЛОВИЧ

(1977—1996)

Рядовой. Оператор-наводчик БМП-2 131-й отдельной мотострелковой бригады

Русский. Родился в 1977 г. в селе Дивноморское г. Геленджика Краснодарского края, в семье рабочего. Окончил 8 кл. СШ № 5 родного города. В 1995 г.— ПТУ-16, где вместе со средним образованием получил специальность электрогазосварщика. Холост.

В ВС РФ призван Геленджикским РВК в 1995 г.

Погиб 27.02.1996 г. в зоне боевых действий в Чеченской Республике.

Похоронен 7 марта 1996 г. на кладбище села Дивноморское.

Награжден орденом «Мужества» (посмертно), Указ Президента РФ от 12.03.1997 г.

19 марта 1996 г. Газета «ПРИБОЙ» № 32 С. БЛЮХЕР

СКОЛЬКО бы времени ни прошло с того дня, когда Анна Ильинична увидела в квартире цинковый гроб с телом сына, она всегда будет говорить: «Его убили!» И никто никогда не посмеет ей возразить. Потому что ни у кого нет сомнений — оружие, на прицел которого попал 19-летний Ваня Генералов (да разве только он!), наведено рукой болтливых политиков и военных головотяпов, курок спущен ими же. И пули — не по одной, а россыпью — летят в ряды безусых мальчишек, порой впервые взявших в руки автомат в ночь перед отправлением в Чечню.

Скромная, тихая женщина, не имеющая ни денег, ни связей «телевизионного генерала» не может не пустить своих сыновей в такую «армию». Да ее, собственно, никто и не спрашивал. Сыновей нарожала — будь добра отдай для... А для чего? Для служения отечеству, которое ни в грош не ставит жизни молодых парней? Для наведения конституционного порядка в Чечне, где все идет против правил — и конституции, и человеческой морали? Для войны с чеченскими бандформированиями? Так весь парадокс в том, что войны-то нет. Она юридически не объявлена.

Не пустить сына на войну, походив по кабинетам различных начальников, мать еще могла бы. Но не пустить на службу грешному отечеству — тут она бессильна. А сын «как на зло» вырос крепкий и здоровый. Лет с 13 начал увлекаться походами. В 15 уже основательно вошел в одну из туристических групп города. Ивана любили все, кто знал его. За доброту, отзывчивость, за то, что умел быть хорошим другом. И в школе № 5, и ПТУ-16 он запомнился не отличником, которым никогда не был, а просто классным парнем, с которым можно в связке одной покорять жизненные вершины — он не предаст, не спрячется за чужую спину.

И когда Иван попал в обновленный состав 131 майкопской мотострелковой бригады,— той самой, в которой при штурме Грозного в 1995 году погибло все ее командование, в бригаду, которая как основная боевая единица была на самом первом рубеже, приняв самый первый бой ценой огромных потерь, все же выдержала натиск озверевших от водки и наркотиков боевиков,— первый, кто почувствовал пробежавший холодок по спине, был старший брат Ивана — Дмитрий, еще не успевший сам отойти от ужасов чеченской резни.

А из Майкопа пока приходили вполне беззаботные солдатские письма, начинающиеся словами: **«Привет от солдата-миротворца!»**. Ни одного намека на тяготы солдатской жизни, ни одной строчки о переводе поближе к дому, хотя вся внутренняя жизнь 131 мотострелковой говорила о том, что Чечни ей не избежать. Но, судя по письмам Ивана, за него можно было не переживать. Уже несколько месяцев, как он занимал должность банщика, и даже шутил по этому повод, что ему надо платить за вредность, т. к. иногда баню посещают женщины.

Иван был банщиком, как утверждают родные и друзья, рядовым. Но по всем армейским документам — Генералов проходил срочную службу в звании сержанта и был оператором-наводчиком БМП-2. Одно другому не мешает, но так думаем мы, люди гражданские. В армии все по-другому. Кто-то — «очень умный, с кокардою во лбу» — решил, что для солдата Генералова, прослужившего 8 месяцев в рядах российской армии, вовсе не обязательно спускаться в отсек БМП, а тем более упражняться в наведении на цель крупнокалиберного пулемета («не дай Бог на кнопку нажмет!»). Командование лучше знает, кому и чем заниматься и «разговорчики в строю» тут вовсе неуместны.

А тем временем в майкопской 131 чувствовалась легкая нервозность. Из письма Ивана: «... На время призыва наша часть будет в боевой готовности. Завтра приходят БМП с полными боекомплектами и полными баками.

Будут стоять на КПП на случай вторжения в часть. Вчера взводный предупредил об опасности со стороны чеченских боевиков, сказал, что выходить в город лучше в «гражданке» и ни в коем случае не говорить, что мы из 131 мотострелковой бригады...»

В январе Иван побывал дома (старшина отпустил за хорошую работу), поел мамкиного борща, повидался с друзьями и с девчонкой, провожавшей его в армию. Рассказал, что «там» всех лихорадит, идет какая-то неразбериха, батальон обновляют, пополняя осенним призывом. Но, прибыв после отпуска к месту службы, в Майкоп, отправил домой письмо, где строчка «насчет Чечни ничего не слышно» успокоила родных. Но родные всегда знают меньше, чем друзья. 15 февраля Иван написал другу, что лежит в операционной палате, на лицо наложено несколько швов: .я теперь, наверное, очень смешной с ними, а в общем, легкое ранение. Скоро пойду в строй». Штамп на конверте майкопский.

Когда и как Иван попал в Чечню неизвестно. Кто мог отправить в горячую точку пацана-банщика, не имеющего опыта в обращении с оружием,— тоже останется тайной.

Следующее известие, где упоминается Иван Генералов, пришло на адрес городского военкомата в начале марта. Подобные телеграммы всегда коротки и лаконичны. Первый, кто узнает, что в город приходит «груз-200», как правило, военком. Первый, кто поехал встречать брата, одетого в цинковый бушлат, был старший брат — Дмитрий. Сказанные ему: «Крепись. Держись. Сам понимаешь...» — уже упали на сердце камнем, теперь он думал, как сообщить матери о случившемся.

Похороны Вани Генералова состоялись на 9-й день после гибели. Попрощаться с ним пришли

друзья и знакомые. Пришли отдать дань уважения матери, чьи сыновья служат. Солдаты с автоматами несли караул у его холодного цинкового пристанища. Подходившие останавливались у гроба, наклонялись к узкому окошку, где можно было последний раз увидеть застывшее юношеское лицо. Казалось, через стекло приоткрытые глаза мальчишки стремили свой взор в хмурое небо. Кое-кто, отшатнувшись, шептал: «А глаза-то не закрыли...».

Ивана увозили в последний путь от дома под печальный перезвон колоколов. А на кладбище навстречу похоронной процессии с гор летел пронизывающий норд-ост. Медленный ход процессии ветер замедлял еще больше, и казалось, сама стихия восставала против того, чтобы молодых парней вносили в кладбищенские ворота. И пусть даже их несут на руках, пусть море цветов, пусть ружейные залпы — ни одна жизнь не стоит таких похорон. И ему, 19-летнему парню, не успевшему почувствовать вкус жизни, не успевшему сказать сыновнее «спасибо» родителям за отеческое благословение,— ему на все это было наплевать. Он так и не успел осознать — зачем и кому нужна его жизнь, что изменится в Чечне, если его убьют? И ведь убили. И ничего не изменилось там.

Стоя в гуще собравшихся у могилы и почему-то остановив взгляд на датах: 1977 2/1 — 1996 27/2 — мне так хотелось верить, что чистая и светлая душа Ивана не заблудилась на улицах Грозного, где он принял свой первый и последний бой, что она до последнего мгновения не хотела покидать истекающее кровью тело в день, когда Иван «умер от огнестрельного пулевого сквозного ранения груди с повреждением легкого, острая кровопотеря» (выписка из свидетельства о смерти за № 117), что все дни транспортировки «груза-200» душа следовала за гробом и, может быть, Ваня увидел горе матери, троих братьев и троих сестренок, увидел слезы всех матерей, пришедших попрощаться с ним. Может, там, «наверху», он расскажет кому-то, как тяжела на земле доля российских матерей... Прошло столько дней, а я до сих пор слышу взметнувшийся к небу и растворившийся в порыве ветра крик матери: «Господи! Да неужто ты не видишь всего?!»











«Что же делать, когда убивают
Молодых неповинных ребят?
Мать, невеста, родные страдают,
Они этой войны не хотят!»



ГЕТМАН АЛЕКСАНДР ВИКТОРОВИЧ (1975—1995)

Рядовой. Наводчик-оператор, механик-водитель 131-й отдельной мотострелковой бригады

Русский. Родился в 1975 г. в с. Новопавловка Белоглинского р-на Краснодарского края, в семье рабочего. В 1991 г. окончил 9 кл. в школе-интернате № 59 г. Кропоткина Краснодарского края.

В ВС РФ призван Адлерским РВК Краснодарского края в 1993 г.

Погиб 01.01.1995 г. в период боя за железнодорожный вокзал г. Грозного Чеченской Республики. Подразделение, в котором находился рядовой Гетман А. В. попал в окружение. Многие погибли. Пал смертью храбрых и Александр не желая сдаваться в плен и бросать своих товарищей.

Похоронен 04.06.1995 г. на городском кладбище Адлерского р-на г. Сочи Краснодарского края.

Награжден орденом «Мужества» (посмертно), Указ Президента РФ № 1244 от 10.12.1995 г.

ТАКИЕ ОБЯЗАНЫ ЖИТЬ

Первым взрывом «Мухи» подбит БТР:
Два убитых и раненых двое.
От второго заряда, как спичка горит,
Погибает в огне все живое.
Восемнадцатилетний солдат молодой
Сам был ранен, но спас командира:
У горящей коробочки начался бой,
И судьба никого не щадила.
А чеченцы кричат: «Эй, сдавайся, солдат,
А то снимем кожу с живого».
Но в ответ им летят только пули и мат —
Никому ничего здесь не ново.
И парнишка держался, стоял до конца,
Автомат до красна раскалив,
Лишь бы всем бородатым хватило свинца
И дождаться прихода своих.
И вот помощь пришла, стал багровым закат,
Бородатые, вы берегись,
И разжалась рука, уронив автомат
В лужу крови и стреляных гильз.
Все, спасен, успеть бы теперь довезти —
В медсанбат путь неблизкий лежит.
Не сломаться, не встать, и не медлить в пути.
Ведь такие обязаны жить.



Не убейте! Детей пощадите!
Умоляем — за всех сыновей.
Эти просьбы услышьте, учтите,
Это слезы текут матерей...





ГЛАДКИХ
АНДРЕЙ ВЛАДИМИРОВИЧ
(1975—1995)

Сержант. Командир отделения войсковой части 66431

Русский. Родился в 1975 г. в пос. Каменномостском Майкопского р-на Республики Адыгея.

В ВС РФ призван Майкопским РВК Республики Адыгея в 1993 г.

Погиб в бою 01.01.1995 г. в г. Грозном Чеченской Республики.

Похоронен на новом кладбище г. Майкопа.

Награжден орденом «Мужества» (посмертно).

КАВКАЗСКИЕ ПЛЕННИКИ

Только рев турбин замолкнет,
Покидаем самолет.
Мы шагнули в неизвестность
И не знаем, что нас ждет.
На предгорьях Кавказа,
На ладонях у войны —
Мы невольники приказа
И заложники судьбы.



Днем и ночью канонада,
А у каждого есть мать:
Убивать никто не хочет,
А тем паче умирать.
На предгорьях Кавказа,
На ладонях у войны –
Мы невольники приказа
И заложники судьбы.
Здесь рассветы от пожаров
И свинцовые дожди:
Мы чужие в этом крае,
Только нам нельзя уйти.
На предгорьях Кавказа,
На ладонях у войны –
Мы невольники приказа
И заложники судьбы.
Знаю, мир еще наскучит,
Разожмет кулак рука,
Проливаться перестанут
Кровь и слезы, а пока...
На предгорьях Кавказа,
На ладонях у войны –
Мы невольники приказа
И заложники судьбы.



«...Милая моя, дорогая мамочка!
Я не имел и не имею права не пойти со своим батальоном в то место, куда он идет...»

Из письма Владимира



ГОГОЛЕВ ВЛАДИМИР НИКОЛАЕВИЧ

(1958—1994)

Майор. Заместитель командира танкового батальона по вооружению 131-й отдельной мотострелковой бригады

Русский. Родился в 1958 г. в станице Ярославской Мостовского р-на Краснодарского края, в семье служащего. В 1975 г. окончил 10 кл. СШ родной станицы.

В ВС РФ призван Лабинским ОГВК Краснодарского края. В 1979 г. окончил школу прапорщиков, в 1985 г. Киевское высшее танковое инженерное училище. Женат. Растут два сына — Сергей и Евгений.

Погиб в бою 31.12.1994 г. в бою за железнодорожный вокзал г. Грозного Чеченской Республики. Похоронен на кладбище станицы Ярославской.

Награжден орденом «Мужества» (посмертно), Указ Президента РФ от 17.04.1995 г.

В родной станице Ярославской улица, на которой вырос Владимир Николаевич, названа его именем.

Послужной список

ГОГОЛЕВ
(фамилия)
Владимир Николаевич
(имя и отчество)

Личный номер 2835020

Занимаемые звания	Дата присвоения Совета Министров (СНК) СССР, его № и дата (№ приказа по воинской части, его №)	Основание назначения	Распоряжение Совета Министров (СНК) СССР, его № и дата (№ приказа по воинской части, его №)
Рядовой	по спец. с 04.54 23.6 [illegible]		
Старшина	[illegible]		
Капитан	пр. ГК 356 №03 от 5.01.1976г. по Кам.СКВО		
Майор	№03 от 6.01.1979г.		

5 мая 76 г. Лабинским городским Краснодарского края

20 июня 1976г. при в/ч 42227

8.5.1976г.	1.6.1976г.	Рядовой	В/часть 42227	Кам.в/ч №110 от 8.5.1976г.
1.6.1976г.	27.04.1977г.	Курсант	В/часть 42227	Кам/ч №68 от 1.6.1976г.
27.04.1977г.	1.6.1977г.	За штатом	В/часть 93684	Кам.в/ч №117 от 27.4.1977г.
1.6.1977г.	3.5.1978г.	Зам.кам.взвода	В/часть 93684	Кам/ч №11 от 1.6.1977г.
3.5.1978г.		Уволен в запас по окончании срока службы на основании приказа МО СССР № 92 от 28.3.1978г.		
14.11.1978г.	07.03.1979г.	Курсант	245 Школа прапорщиков, Туркмо	Пр.нач.ВШ 4.0155 от 14.11.1978г.
07.03.1979г.	1.9.1981г.	Техник отделения ввода информации системы "Экран"	В/часть пп 54960, Забво	Пр.кам.Забво №48 от 7.3.1979г.
1.9.1981г.	23.6.1985г.	Слушатель		

Начальник Краевого военного комиссариата
Полковник
23.6.1985г.

23.04.1985г. 9.11.1985г. Военный комиссариат Кировского района г. Ленинграда Ленинградской области

9.11.1985г. 4.X.1988г. Командир взвода роты

4.X.1988г. 18.V.90г. 290 полк 2 рота

Приказ Военного комиссара г. Ленинграда и Ленинградской области

Начальник штаба 290 танкового полка

Трощин

Приказ Военного комиссара г. Ленинграда и Ленинградской области

Начальник штаба 290 танкового полка

Трощин

18 V 90г.

Отчислен [illegible]

Начальник отдела кадров

25.07.1990г. 1.04.92г. Заместитель командира по материально-техническому обеспечению по вооружению

165 гв. мотострелкового полка 39 гв. мотострелковой дивизии 8 гв. ОА ЗГК

Пр. Ком. 2Во №0447 от 20.11.1990г.

1.04.92г. Начальник военного комиссариата Краснодарского края

165 гв. танкового полка 9 гв. мотострелковой дивизии 49 ОА, СКВО

В соответствии с Директивой начальника Генерального штаба МО РФ № 1/3443/6935 от 11 сентября 1992г. 9 мотострелковая дивизия переформирована в 131 отдельную мотострелковую бригаду (с 1.10.92г. автомобильную)

Начальник штаба 165 гв. мтп

Заместитель командира мотострелкового батальона по вооружению

2.11.1992г. 131 отдельная мотострелковая бригада (ик автомобильная) 49 ОА, СКВО

4.12.92г. №035 от 2.11.1992г.

Исключен из списков офицерского состава ВС РФ в связи со службой

Приказ 54 декабря 1994 г. Боевая травма

Старший специалист военного комиссариата

Военный комиссар

Покинул 4 января 1995г. по инвалидности

Начальник военного комиссариата

Кам. №0933 от 4.01.1995г.













Вспомним
гордо и прямо
погибших в борьбе.
Есть
великое право:
забыть о себе.
Есть
высокое право:
пожелать и посметь!..
Стала
вечною славой
мгновенная смерть.

Роберт РОЖДЕСТВЕНСКИЙ

25.12.94г

Милая моя дорогая мамочка

здравствуй!

Пишу в свое выравданое слова нет смысла, просто пойди я был дома у тебя в Рабочей и утек знал что еду в Чечню. По всем сопкам мы уходили слово все сделаю и я не имел и не имею права не побыть со своим батальоном в то место куда он идет. А что я сразу тебя не оповестил, я думал это то и так побежишь. Да лишний раз расстраивать нет смысла, ну а вдруг бить-ся мог тут задержимся на долго мог сейчас сидим на перевале у Грозного это 15км с Юга, у поселк. Первомайском, и вот утке 12 дней сидим и смотрим вниз в поселке осталось гнобик 1000 мирного населения, сидим и гадаем что мол боевики сволочь оружие, а их сколько у них квитанций собрать, танкуто тут сразу, да и что карак-горка, перед тем чтобы куда-то пой-ти войска начинает работать авиация, потом артеллерия, а уж потом идет пехота, танки а мог танкам тут ведь некуда уйти все не долонгировать, а потом их нам занимать т.г. у нас все идет хорошо. Здоровье в норме, сейчас нас тепло обеспают, бывали сидим, сапоги зимние, все ноги в валенках ноги греются. Дрова привозят регулярно. Питание хорошее, готовят свои батальонные повара. Сейчас и раз-да погода зимняя снег и мороз до -10°, ночью, днем до -5°. Я делаю свои гигиенические дела, в туче дела не влажновалось, сам погда будут комби-ду тонко, т.к. эта дурость надела до коленов. За нас не волнуйся все будет хорошо. Вот такие дела. Да что интересно, газеты пишут одно, радио говорит дру-гое, телевизор третье, а на самом деле все не то, что у нас тут гово-рят, пишут, дядьки корреспонденты ну там в основном в Москву, журнал на одиночек, а пишут то чего нигде и не бывает, одно м.г. не волнуйся все у меня хорошо. Как слова писать ну первый шаг. Напиши домой может кто ехать сюда будет и они передадут, или г. Мытищи-15 вр. Ольге Д – голому он с ну часть ну май-гола сюда едет 1 рц в неделю т.г. сюда писем вечерно не бывает. Это писем товарищу сам? Май-кой и бросит там его, и? не удивляйся что штамп Мытищи

Пусть и простит меня
Мама за все, все

Поздравляю с новым 1995 годом

Желаю всего самого

самого то.. можно сейчас напиться в этой сумасшедшей жизни

Ждем ждем писем. Мерт-вых ждем живых.

До скорого свидания

Твой любящий сын

Володя



О гибели майора Гоголева В. Н. рассказывает командир ремонтного взвода танкового батальона 131 омсбр старший прапорщик А. Жорник, которому в том бою пришлось исполнять обязанности механика-водителя БРЭМ № 504.

Звёзды... – кровь, снег, грязь и пожары

Напоминают воинам 131 мотострелковой бригады погибших в Чечне. На постаменте установлена бронированная ремонтно-эвакуационная машина (БРЭМ-4) бортовой номер 504 изрешеченная пулями с зияющей пробоиной от гранатомёта. Установлена она по инициативе личного состава танкового батальона в память о своём заместителе командира батальона по вооружению майоре Гоголеве В.Н. и всех воинах-танкистах 131 бригады погибших при штурме г. Грозный в новогодние дни 1995 года.

Из рассказа старшего прапорщика Жорник Анатолия Сергеевича, заместителя командира ремонтного взвода танкового батальона 131 мотострелковой бригады. „В 6[00] 31 декабря 1994 года личному составу бригады была поставлена боевая задача – выдвинуться и прикрыть подступы в районе аэропорта в районе с. Грозный. Не ведя боевых действий личный состав бригады выполнил поставленную задачу к 9[00] 31 декабря 1994 года. В 12[00] 31 декабря заместитель командира 81 гвардейского корпуса полковник Дурнев поставил задачу командованию мотострелкового батальона (заместителем по вооружению в/ч которого, на период операции был назначен ЗКВ танкового батальона майор Гоголев В.Н.) совершить марш в район железнодорожного вокзала и прибыть в распоряжение командира 131 омсбр полковника Савина А.А.

Во время совершения марша по проспекту Минского города в 14.15 попали в засаду и батальон принял бой. Экипаж БРЭМ № 504 в составе, которого входили майор Гоголев В.Н. и механик-водитель старший прапорщик Жорник А.Е., в ходе боя с целью оказания помощи поврежденной машине БМП-1 и спасения танкового района майора Макарова закрыл своим корпусом БМП-1. Майор Гоголев был причислен огонь из автомата по засевшим в близ-лежащих домах дудаевцам. Внезапно из гранатомёта в кормовую часть БРЭМ был повреждён и загорелся. Владимир, для смены магазина, опустившись в люк машины сказал: „Толя, горим." и в этот момент второй выстрел из гранатомёта сквозь броню машины он был тяжело ранен в брюшную полость.

В этот момент на выручку колонне попавшей в засаду пришел танк бортовой номер 514, а горящий БРЭМ начал выход из боя вместе с ним выходил начал БРЭМ-4 от прапорщика Заманова. На пересечении ст. Гребенской шоссе и проспекте Минского горящий БРЭМ встретил танк-командира батальона и 500, под командованием подполковника Горковенко, который внезапным выстрелом вдоль БРЭМ сбил пламя с горящей машины. В дальнейшем сопровождал поврежденный БРЭМ а тяжело раненный по ул. Первомайской до блок-поста, в районе реки Нефтянки. На котором майор Гоголев был передан медикам 81 мотострелкового полка, которые доставили его в полевой госпиталь Лен. ВО в пос. Толстой Юрт. Врачи боролись за жизнь Владимира более четырех часов, но ранение было тяжелым и в 20 часов 31 декабря 1994 года майор Гоголев В.Н. скончался.

С разрешения командира батальона подполковника Горковенко Г.Я. старший прапорщик Жорник А.Е. в течение 2-3 дней разыскал тело своего командира, приготовил его к погребению и доставил в г. Майкоп.

Хоронили его 5 января на родине в станице Ярославской Краснодарского края. Друзья Владимира его боевые товарищи несли гроб и тело своего командира через всю станицу на руках, а жители высыпали на улицу, от мала до велика, плачем не скрывая своих слез. Отпевали майора в местной церкви, здесь же на кладбище прозвучали последние залпы воинского салюта в его честь. Но майор Владимир Гоголев их уже не слышал...

Прощай, володя, и прости нас, если можешь.

В настоящее время его родной станице улица на которой он вырос, там где стоит дом его родителей, назвала в его честь „улица Владимира Гоголева"

С моих слов записано верно
Ст пр-к в отставке [illegible]



Гр. Гоголевой Наталье Владимир
(фамилия, имя и отчество)
Вовне г. Майкоп 6 переулок
(точный адрес)
дом 5 кв 3

МАЙКОПСКИЙ ГОРОДСКОЙ ВОЕННЫЙ КОМИССАРИАТ
«22» 02 1995 г.
№ 31675
гор. Майкоп Адыгейской АО

ИЗВЕЩЕНИЕ

Извещаю Вас с прискорбием о том, что Ваш муж Майор Гоголев
(фамилия, имя и отчество)
Владимир Николаевич
(отчество, звание, фамилия, имя и отчество)
погиб от боевой травмы
(текст характеристики)
выполняя боевое задание 31 декабря 1994 года, проявив стойкость и героизм

22 февраля 1995 года

Похоронен с отданием воинских почестей на семском кладбище ст. Ярославской Мостовского р-на Краснодарского края
(точный адрес и место похорон)

Настоящее извещение является документом для возбуждения ходатайства о назначении пенсии (пособия) и предоставлении льгот, установленных в Союзе ССР.

Районный (городской) военный комиссар полковник
Начальник „3" части подполковник

ПРЕДСТАВЛЕНИЕ К НАГРАЖДЕНИЮ
Сухопутные войска
Северо-Кавказского военного округа
Орден «Мужества» посмертно
ГОГОЛЕВ Владимир Николаевич
майор
заместитель командира танкового батальона по вооружению 131 отдельной мотострелковой бригады (на автомобилях)

67 армейского корпуса Северо-Кавказского военного округа
г Майкоп, Республика Адыгея,
ул Михайлова, д 8 кв 18

Майор ГОГОЛЕВ В Н в ходе ожесточенных боев в городе Грозном проявил мужество и героизм 1 января 1995 года боевая машина, на которой находился майор ГОГОЛЕВ В Н. была подбита тремя выстрелами из гранатомета и загорелась Ведя огонь из автомата по наступающему противнику майор ГОГОЛЕВ В. Н прикрывал эвакуацию экипажа боевой машины Майор ГОГОЛЕВ В Н. геройски погиб, спасая жизнь своих товарищей.

Вывод За мужество и отвагу достоин награждения орденом «Мужества» посмертно

Командир 131 отдельной мотострелковой бригады
полковник В Мулин

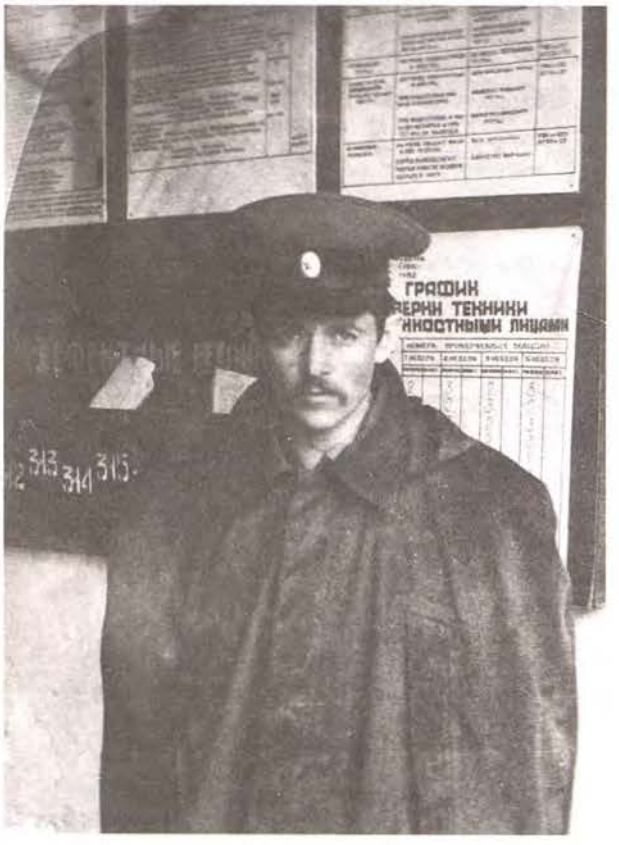

Гоголев
(фамилия)
Владимир
(имя)
Николаевич
(отчество)

орденом
Мужества
(посмертно)

Награда № 2690

Президент Российской Федерации

Указ Президента
Российской Федерации
17 апреля 1995 г.





Россия будет всегда, коль у нее есть такие сыновья, готовые положить за нее свои жизни.

Мы теряем в этой войне лучших из лучших. Но мы будем помнить о них всегда, и они всегда будут рядом с нами...»

Из выступлений однополчан и сельчан на митинге, посвященном открытию мемориальных досок в СШ № 2 станицы Гиагинской



ГОЛИКОВ ЮРИЙ НИКОЛАЕВИЧ

(1976—1995)

Рядовой. Стрелок 4-й мотострелковой роты 2-го мотострелкового батальона 131-й отдельной мотострелковой бригады

Русский. Родился в 1976 г. в станице Гиагинской Гиагинского р-на Республики Адыгея, в семье рабочего. После окончания СШ № 2 станицы Гиагинской поступил и в 1994 г. окончил ПТУ № 7 г. Майкопа, получив специальность — оператор станков с программным управлением. Холост.

В ВС РФ призван Майкопским ГВК в 1994 г.

Погиб в зоне боевых действий в Чеченской Республике 17.01.1995 г.

Похоронен Юрий был 30 марта 1997 г. на кладбище родной станицы. Тело сына было опознано родителями спустя почти 2,5 года в Ростовском госпитале среди множества трупов, хранящихся в вагонах-холодильниках «поезда смерти».

Награжден орденом «Мужества» (посмертно), Указ Президента РФ № 626 от 02.05.1996 г.

Средняя школа № 2 станицы Гиагинской носит имя Юрия Голикова, а на ее здании установлена мемориальная доска в память о герое.

О сыне Голикове Юрии Николаевиче рассказывают родители

Юрий был очень общительным, быстро сходился с людьми. Мечтал после окончания ВШ поступить в Харьковский машиностроительный институт.

Ему хотелось конструировать машины, продолжить семейные традиции и стать инженером.

Юрий приезжал домой накануне отправки в Чечню, но нам не сообщил, не хотел расстраивать. Только оделся в теплую одежду.

О той страшной Новогодней ночи мы узнали 2 января по ОРТ. Я сразу догадалась, что это наши майкопские ребята.

11 января мы с мужем выехали в Моздок, но ничего о сыне не узнали. Он числился в пропавших без вести.

В двадцатых числах января мы пробились в Грозный, нашли штаб Масхадова, поговорили с Хидарбиевым, Басаевым, но безрезультатно.

Затем более двух лет мы искали сына по Чечне вместе с другими родителями, надеясь, что он жив, хотя один из пленных ребят сообщил нам о том, что Юрий расстрелян.

Мы ездили и в Ростовскую СЭМ судебно-экспертную лабораторию, но по приметам и одежде не нашли.

И наши розыскники, и чеченцы убеждали, что Юрий в плену, даже за него назначен такой выкуп, что мы задумались, где взять такую сумму.

25 марта 1997 года нам позвонили из Ростовской лаборатории. Мы сразу опознали сына. Его похоронили в Гиагинской 30 марта 1997 года.

Юрий был расстрелян 14-17 января 1995 года за то, что был пулеметчиком и отказался убивать своих.

На здании школы № 2 ст. Гиагинской установлены мемориальные доски Юрию Голикову и его однокласснику Александру Лиеву, который погиб в том же бою.



Решением представительного органа местного самоуправления Гиагинского сельского округа по ходатайству коллектива школы № 2 от 29 июня 2001 года № 4 школе присвоено имена Юрия Голикова и Александра Лиева.

Наш сын был награжден Орденом Мужества посмертно Указом Президента Российской Федерации от 2 мая 1996 года Награда № 10959.

С уважением Голиковы.






ЛИКОВ
Николаевич
1976 • 17.01.1995

«Пока не окончатся войны,
Будем ждать за бедою беды.
Будут матери все неспокойны,
Если будут такие гробы».





ГОПИЕНКО НИКОЛАЙ ВИТАЛЬЕВИЧ

(1962—1995)

Старший прапорщик, командир взвода технического обеспечения танкового батальона 131-й отдельной мотострелковой бригады

Русский. Родился в 1962 г. в г. Майкопе Республики Адыгея, в семье служащего. В 1979 г. окончил 10 кл. в г. Майкопе.

В ВС РФ призван Майкопским ГВК в 1980 г.

В 1982 г. окончил 341-ю школу прапорщиков и был назначен на должность старшины роты.

02.01.1995 г. погиб в бою в г. Грозном Чеченской Республики.

Похоронен 27.01.1995 г. на кладбище пос. Тульского Майкопского р-на Республики Адыгея. Награжден орденом «Мужества» (посмертно), Указ Президента РФ от 01.03.1995 г.

ВЫПИСКА ИЗ ПРИКАЗА
КОМАНДУЮЩЕГО ВОЙСКАМИ
КРАСНОЗНАМЕННОГО
СЕВЕРО-КАВКАЗСКОГО ОКРУГА

За высокие морально-боевые качества, мужество проявленные при выполнении специальной операции по блокированию Чеченской Республики, нижепоименованным прапорщикам ПРИСВОИТЬ воинское звание «СТАРШИЙ ПРАПОРЩИК» ДОСРОЧНО

24. Прапорщику ГОПИЕНКО Николаю Витальевичу, командиру взвода технического обеспечения танкового батальона 131 отдельной мотострелковой бригады 67 армейского корпуса

КОМАНДУЮЩИЙ ВОЙСКАМИ СКВО
Генерал-полковник = А.Митюхин

Верно: НАЧАЛЬНИК ОТДЕЛЕНИЯ КАДРОВ ВЧ 09332
Подполковник С.Куква

27.03.1995г.
№ 84/ок

СЛУЖЕБНАЯ ХАРАКТЕРИСТИКА
на прапорщика ГОПИЕНКО
Николая Витальевича, начальника ПАРМ,
1962 года рождения, русского,
образование среднее, члена ВЛКСМ с 1976
года, в СА с октября 1980 года

За время прохождения службы в должности начальника ПАРМ прапорщик ГОПИЕНКО Н В зарекомендовал себя как исполнительный, честный, дисциплинированный прапорщик К выполнению служебных обязанностей относится добросовестно

Уставы и наставления Советской Армии, руководящие документы по службе знает и умело ими руководствуется Материальные ценности по службе содержит в хорошем состоянии.

Все поручения и приказы выполняет в срок и добросовестно В политическом и военном отношении подготовлен хорошо

Систематически посещает политические занятия

В строевом отношении подтянут, физически развит хорошо, внешний вид всегда опрятный пользуется заслуженным авторитетом у начальников и коллектива части

Государственную и военную тайну хранить умеет

ВЫВОД Делу КПСС и Советского правительства предан

Занимаемой должности соответствует

= ГОПИЕНКО =

25.06.1986г





«Невозможно простить тех, кто сеял зло, жестокость, беду и раздор. Кто несет эту смерть? Кто затеял эту бойню, кровавый террор?»





ГОРБАКОНЕВ АЛЕКСЕЙ АЛЕКСЕЕВИЧ

(1975—1995)

Рядовой. Старший радиотелеграфист 131-й отдельной мотострелковой бригады

Русский. Родился в 1975 г. в г. Красный Сулин Ростовской обл.

В ВС РФ призван Красносулинским РВК в 1993 г.

01.01.1995 г. погиб в бою за железнодорожный вокзал г. Грозного Чеченской Республики.

Похоронен на кладбище станицы Тацинской Тацинского р-на Ростовской обл.

Награжден орденом «Мужества» (посмертно), Указ Президента РФ №1205 от 01.12.1995 г.

НАГРАДНО ЛИСТ

для предоставления к награждению государственной наградой Российской Федерации

Орденом „Мужества" (посмертно)
(наименование награды)

1. Фамилия, имя, отчество Горбаконов Алексей Алексеевич
2. Воинское звание рядовой
3. Должность командир отделения связи 131 Отдельной мотострелковой бригады 64 армейского корпуса Северо-Кавказского военного округа
(по действительному наименованию воинской части, учреждения и т. д.)

14. Характеристика с указанием конкретных заслуг награждаемого

В бою за г. Грозный в районе железнодорожного вокзала проявил мужество и отвагу. Показал себя смелым и решительным воином. При смене местоположения машина попала под артиллерийский обстрел боевиков. Пронс-транспортер вышел из строя. Не растерявшись, быстро устранил неисправность, тем самым обеспечил бесперебойную связь подразделения с вышестоящим штабом. При повторном обстреле был тяжело ранен и при этом погиб.

Вывод: за мужество и отвагу проявленные в бою за г. Грозный достоин награждения орденом „Мужества" (посмертно)

Командир 131 отдельной мотострелковой
(должность, воинское звание, фамилия, подпись командира бригады полковник [подпись] В. Мулин
(начальника), представляющего к награждению)

января 1995 г.



1 января 1995 г. в Чечне погиб мой сын Андрей...

11 ноября 1995 г. в Чечне погиб мой муж, он искал тело сына...

Я потеряла самых близких, самых дорогих мне людей. Остались горе и боль...»

Из письма
Валентины Васильевны Горбань



ГОРБАНЬ АНДРЕЙ АНАТОЛЬЕВИЧ

(1974—1995)

Рядовой. Пулеметчик 3-й роты 1-го батальона 131-й отдельной мотострелковой бригады

Русский. Родился в 1974 г. в г. Краснодаре, в семье крестьянина. В 1990 г. окончил 10 кл. СШ № 39 хутора Трудобеликовского Красноармейского р-на Краснодарского края. В 1994 г.— Славянский-на-Кубани сельхозтехникум, получив специальность агронома.

В ВС РФ призван в 1994 г. Славянским-на-Кубани РВК Краснодарского края.

Погиб 01.01.1995 г. в бою за железнодорожный вокзал г. Грозного Чеченской Республики. Сына долгое время разыскивал отец — Горбань Анатолий Петрович, который на своей машине исколесил Чечню и соседние республики.

А 11 ноября 1995 г. он был также убит боевиками незаконных вооруженных формирований в с. Ведено Чеченской Республики. Где похоронен Анатолий Петрович — неизвестно.

Тело Андрея опознала мама — Валентина Васильевна после 3-го посещения 124-й СМЛ МО РФ в г. Ростове-на-Дону. Похоронила своего сыночка только 7.03.1996 г. на кладбище х. Трудобеликовского. На могиле установлено два па-

мятника — сыну и отцу, погибшим в этой бессмысленной войне. Их портреты также размещены на «Аллее Славы».

Андрей награжден орденом «Мужества» (посмертно), Указ Президента РФ № 220 от 12.03.1997г.

Слово матери

Я получила письмо и очень Вам благодарна за Ваше благородное дело.
У меня много фотографий, говорите Вы. Нет было (сын не очень любил фотографироваться) штук с двенадцать, а вот написать то очень тяжело, горько больно. Беру ручку в руки и слезы заволакивают глаза.

Андрейка очень добрый, отзывчивый мужественный мальчик. Мой сын Горбань Андрей Анатольевич - русский, родился в г. Краснодаре в 1974 году 4 сентября. В 1981 году пошел в 1 класс ШГ № 39 х. Трудобеликовского Красногвардейского р-на. В 1990 году поступил в Славянский сельскохозяйственный техникум. Закончил техникум в 1994 году, 2 марта получил диплом. Сначал служил срочную и его отец. 1 марта был призван в ряды Советской РВСН. После небольшого месячного прохождения службы в Новороссийске, где он принял военную присягу, был переведен для прохождения дальнейшей службы в в/ч 08932 г. Майкоп. Майкопская 131 бригада. 1 батальон, 3 а рота. Павел командовал ими штурма Грозного, где в боях действ. участвовала 131 а Майкопская бригада. Их несколько раз били в Майкопе в в/ч, но ничего ни с кем. Жили сведения - был на минометной точке. Их обстреляли все госпитали.





Минута, Ровеньки, Волгоград в списках раненых, в списках погибших тоже нет.

Нам никто не оказывалось делать так сами начали поиски пропавшего сына, мы верили в то что он жив, и ни во что плохое верить не хотелось. Через месяц после того как пропал наш сын, мой муж Горбань Анатолий Петрович уехал на поиски. С февраля 1995 года он находился в г. Моздоке, а все последующие время в Грозном. Он объездил много городов, поселков, а здесь Чечни с фотографией сына в руках. Разговаривал со многими людьми, встречался с пленными ребятами из «Майкопской» бригады и ни кто не подтвердил гибели нашего сына. Все сведения убеждали нас что наш сын жив, но находится в плену. Мой муж был намерен везти сына домой до конца. Но в начале октября 1995 года пропал без вести и он. Так поиски стало вести на 2. А 11.10 он был расстрелян боевиками. В ноябре приехали его товарищи из Грозного привезли его сумку с вещами и справку о его гибели. Сказали что он погиб на вокзале в Чеченцах говорят что-то знают о нашем сыне, но вокруг они не вертятся. Я до сих пор не знаю где именно он погиб и где его могила. Прошло 3 месяца, мне позвонил его друг из Грозного (они вместе искали сына) сказал: "Лучше тебе подождать - не на того, ищут сына сама." К нам приезжали техничка из Комитета солдатских матерей, они были в Ровеньковской госпитали и

мне нужно туда съездить. 26 февраля я первый раз поехала в Ростовский госпиталь, я не буду описывать все ужасы которые я пережила. Я трижды ездила в Ростов на опознание сына, пока я убедилась по всем приметам что это мой сын. Тело сына находилось в Ростове с февраля 1995 года. На его куртке была бирка с фамилией и номером военного билета. 7 марта я похоронила сына, осталась одна с младшим сыном, которому было тогда 16 лет. Я потеряла самых близких, самых дорогих мне людей. Осталось горе и боль. Писем сына у меня к сожалению нет, мы ездили каждую неделю когда он служил в Новороссийске и через неделю в Майкоп. Я положила Вам письмо мужа оно одно, он прислал его через друзей, месяц спустя как уехал на поиски сына.

Горбань В.В.
26.10.2001г.



Отец Андрея — Горбань Анатолий Петрович. Погиб в Чечне во время поисков сына





Здравствуй Ванюша.
Меня бабушка Мотя
с приветом вам отец
доехал до моздока
4-го числа ночью. Добрался
до базы. Встретился с
Агарковым Ив. Ив. он мне
здесь помогает. Встречался
с ребятами 131 бригады
10 февраля летал в Грозный
на вертолете там идёт
война. В отношении Андрея
кое что начинает проясняться
но нужно проверить его
видели в плену, но это
не совсем точно с одним
капитаном. Здесь подключены
все службы. Будем звонить
в москву уточнять где
он сейчас его раненого
отпустили. Целую Анатолий

ВОЕННЫЙ КОМИССАРИАТ
КРАСНОАРМЕЙСКОГО РАЙОНА
КРАСНОДАРСКОГО КРАЯ
11 06 1996 г.
№ 13
ст. Полтавская 19 г.

г. Горбань
(фамилия)
Валентина Васильевна
(имя и отчество)
х. Трудобеликовский
(адрес)
ул. Космонавтов 16
(местожительства)

ИЗВЕЩЕНИЕ

З № 01463

Уважаемый(ая) Валентина Васильевна

С прискорбием извещаю Вас о том, что Ваш сын
рядовой Горбань Андрей Анатольевич
(родство, воинское звание, фамилия, имя, отчество)
выполняя боевое задание, верный военной присяге, проявив стойкость
и мужество, погиб 01 января 1995 г.

Примите искреннее соболезнование и сочувствие по поводу
настоящего Вас горя.

Военный комиссар
полковник Раздорёнов

Военный комиссариат Краснодарского района Краснодарского края
РОССИЙСКАЯ ФЕДЕРАЦИЯ

Награжден(а)
орденом
Мужества

Горбань
(фамилия)
Андрей
(имя)
Анатольевич
(отчество)

Награда № 20341

Президент
Российской Федерации

Указ Президента
Российской Федерации
от 12. 03 1997 г.
№ 220





УПРАВЛЕНИЕ
ФЕДЕРАЛЬНОЙ СЛУЖБЫ БЕЗОПАСНОСТИ
РОССИЙСКОЙ ФЕДЕРАЦИИ
ПО ЧЕЧЕНСКОЙ РЕСПУБЛИКЕ

01.02.96 г. № 117/ос
г.Грозный

СПРАВКА

Настоящим подтверждаем, что по свидетельству нескольких очевидцев, сотрудник Территориального управления федеральных органов исполнительной власти в Чеченской Республике ГОРБАНЬ Анатолий Петрович был расстрелян боевиками незаконных вооруженных формирований 11 ноября 1995 года в селе Ведено Веденского района ЧР.

Справка дана для представления в Территориальное управление федеральных органов исполнительной власти в Чеченской Республике.

Начальник Управления
генерал-майор Г.К.Хопёрсков



Береза ласкает надгробные плиты
В дыхании ветерка.
Спите, герои,
Спокойно спите,
И пусть над вами лавину событий
Бесшумно проносят века.

Й. ФОДОР.
Перевод В. КОРЧАГИНА



«...У нас сейчас самое тяжелое время за всю службу. У меня сейчас одна мечта: искупаться, поесть и лечь спать в тепло.

А вообще я не жалею, что поехал сюда. Все говорят, что здесь очень опасно и могут убить. Но я этого не осознаю и поэтому мне все равно... »

Из письма Алексея



ГРАЦ
АЛЕКСЕЙ ЮРЬЕВИЧ
(1975—1995)

Младший сержант.
Старший наводчик минометной батареи
131-й отдельной мотострелковой бригады

Русский. Родился в 1975 г. в г. Ростове-на-Дону, в семье рабочего. В 1991 г. окончил 9 кл. СШ № 1, а также музыкальную школу им. Гнесина по классу скрипки. В этом же году поступил в электротехнический колледж, после окончания которого, в 1993 г., был призван в ВС РФ Советским РВК г. Ростова-на-Дону.

Погиб 05.03.1995 г. на блокпосту «Северный» в зоне боевых действий в Чеченской Республике.

Похоронен 13.03.1995 г. на кладбище г. Ростова-на-Дону.

Награжден орденом «Мужества» (посмертно), Указ Президента РФ № 1244 от 10.12.1995 г.

О своем любимом внуке вспоминает бабушка Катя

Наш Леша рос смышленым мальчиком. Рос без отца. Мама работала в городе, в госпитале, а он жил в основном в деревне у бабушки с дедушкой. Дед Ваня достал ему сломанный телефон, так вот по нему Леша пытался дозвониться до своего папы.

Однажды после дождя, я несла его на руках и говорю ему: «Когда вырастишь, будешь меня носить на руках?» А он отвечает: «Ты, бабушка, толстая как кадушка, я же тебя не подниму». А кормить будешь, спрашиваю, а он говорит: «Да разве тебя накормишь, такую толстую. Да и рот у тебя вон какой большой».

И еще долго шли по деревне, устали. А он мне и говорит: «Ничего, бабушка, будь спокойна, все равно дойдем. Только давай петь песню про любовь». И вот мы идем и поем. А я плачу от умиления и от смышлености моего внука.

В деревне он со всеми охотно разговаривал и очень по-умному отвечал, с детской непосредственностью, отчего все кругом хохотали.

Любил музыку.

Позже учился играть на пианино и скрипке. И здесь у него все получалось.

Повзрослев, все равно приезжал к нам с дедом в деревню. Ходил сам и с дедом на рыбалку. Ему очень нравилось в деревне.

Тосковал без отца.

Однажды маме говорит: «Мама, ты хоть бы влюбилась, что ли в кого-нибудь. Мне так хочется, чтобы у меня был папа».

У него была девушка, она курила. Так он ее заставил бросить. Занимался с ней. Она стала хорошо учиться. А когда Леша погиб, она хотела бросить учебу. Но мы ей сказали, что Леша бы этого не допустил. И она успешно закончила учебу.

О моем внучке́ можно многое рассказывать, но тяжело.

Я старая. Смерть внука подкосила всем нам здоровье.

Подпись.
Бабушка Катя



Письма из дома Алексей хранил у себя на груди, веря, что они уберегут его от смерти. К сожалению, в этом роковом бою они не спасли его

...В редакцию «КП-на-Дону» пришла мама Михаила Пасталатия, Лилия Анатольевна (о ее горе мы написали в «Книге Памяти» от 21 марта), знакомая с семьей Грац, и принесла два письма: одно — от Алешиной мамы, другое — от Юли. Парень очень ими дорожил и потому всегда носил с собой. Вместе с другими документами эти письма извлекли из кармана Алексея в день его гибели. В некоторых местах разобрать написанное невозможно — испачкано кровью...

«Здравствуй, милый мой Лешечка! Я вчера (17 марта 1994 года.— М. Ф.) написала тебе одно письмо, но сегодня ничего не могу делать — все думаю о тебе. Это, конечно, смешно, но у меня такое ощущение, будто ты скоро приедешь. Просто я по тебе очень скучаю. И какими бы ни были наши отношения, я тебя очень люблю!

Мне скоро (в понедельник) сдавать тему, а я не могу даже главу нормально прочитать... Схожу по тебе с ума. Так что если ты не приедешь в скором времени, то после армии найдешь бездыханный труп. Но это — в шутку...

...Я ведь могла к тебе приехать, но уже поздно... Мы с тобой рекордсмены по встречам в армии. А иначе надо было забыть тебя на 1,5 года, а я не могу.

...Я тут читала одно твое письмо. Ты в нем говоришь, что я твоя последняя надежда и ты без меня жить не можешь... Я тоже... Не хочу терять то, что у меня есть, то есть тебя. Я просто уверена, что у меня больше такого, как ты, не будет.

...Надеюсь, что у тебя там все хорошо и ты после поездки никуда не попал. А то мама твоя беспокоится. Я сегодня собираюсь к ней ехать.

...Всего тебе хорошего, мой любимый! Твоя Юля!»

А. Грац погиб 5 марта 1995 года на блок-посту аэропорта Северный. Провожая Алексея в последний путь, родители Юли одели его в свадебный костюм. Как жениха...



КРИК МАТЕРИ

Даже природа разозлилась на беду,
Которая тебя врасплох застала,
И напустила вьюгу и пургу,
Когда вдруг сына у тебя не стало.
Он был солдат, но для тебя — ребенок..!
И вот сегодня с армии его,
Мальчишку, сына, родного с пеленок
Вдруг привезли товарищи в гробу.
Что вынес он!? Какие же мученья
Пришлось ему на фронте испытать,
И от проклятой пули со «смещением»
Не довелось ему увидеть мать...
Все было быстро: трубы зазвучали,
Три залпа и сыночка закопали.
Но материнский крик от ужаса внезапный
Не в силах заглушить ни музыка ни залпы.
Не пожелаю никогда,
Такого горя и врагу
И успокоюсь лишь тогда,
Когда сама к тебе приду.

Мама — Татьяна Ивановна

РОССИЙСКАЯ ФЕДЕРАЦИЯ

УДОСТОВЕРЕНИЕ
К
ГОСУДАРСТВЕННОЙ
НАГРАДЕ

№ 105233

Граф
(фамилия)
Алексей
(имя)
Юрьевич
(отчество)

Награжден(а)
орден
Мужества

Награда № 8153

Президент Российской Федерации

Указ Президента
Российской Федерации
№1244 от 10. 12. 1995 г.









«...Вся жизнь Сергея протекала в семье военнослужащего, с первых шагов его тянуло к солдатам. Все игрушки были из разряда военной техники, а командирская сумка была постоянной спутницей во всех его военных играх... Самыми зачарующими моментами в жизни Сергея дошкольного, а затем и школьного периода — это посещение парков боевых машин, катание на танках, БМП, БТР...

Сергей был спокойным, рассудительным, выдержанным, физически развитым и обязательным в слове и деле...»

Папа Сергея — полковник запаса



ГРИНЧЕНКО СЕРГЕЙ АНАТОЛЬЕВИЧ

(1970—1995)

Старший лейтенант. Командир взвода 3-й танковой роты 9-го танкового батальона 131-й отдельной мотострелковой бригады

Русский. Родился в 1970 г. в пос. Гвардейском Новомосковского р-на Днепропетровской обл., Украина, в семье военнослужащего. Окончил 10 кл. СШ № 13 г. Ульяновска в 1987 г., а в 1991 г.— Ульяновское гвардейское высшее танковое командное училище. Женат. Имеет дочь Крестину.

Пропал без вести 01.01.1995 в период боя за железнодорожный вокзал г. Грозного Чеченской Республики.

Решением Майкопского горсуда от 17 марта 1997 признан умершим.

Награжден орденом «Мужества» (посмертно), Указ Президента РФ от 28.10.1995 г.

Письмо папы Сергея, Анатолия Васильевича

Уважаемые Людмила Васильевна и Анатолий Сергеевич.

Для оказания помощи в оформлении и составлении „Книги Памяти" сообщаем интересующие вас данные нашего сына.

Гриценко Сергей Анатольевич родился 8 декабря 1970г в поселке Гвардейский Новоспасского района Ульяновской области. Национальность - русский.

Родился в семье военнослужащего, окончил среднюю школу № 13 г. Ульяновска в 1987г.

30.07.1987г был направлен Заволжским РВК г. Ульяновска для поступления в Ульяновское гвардейское высшее командно-танковое Краснознаменное училище имени В.И. Ленина - которое окончил в 1991году и был направлен для прохождения службы в СКВО. Вот теперь Сергей пригласил в семью военнослужащего и все стало разгодется уже был командиром танка, так что с первых шагов шло к солдатам. все игрушки были из разряда боевой техники, а командирская сумка была настоящей спутницей во всех его играх с товарищами.

Самыми запоминающимися моментами в жизни Сергея действительно, в войну и мирного периода - это посещение парков боевых машин, катание на танках, БМП, БТР или просто рядом с военным автомобилем.

Детский мир с товарищами всегда были куклы, грядочки, игрушки леса, где неизменной темой игр была „война" возвращаясь с армии он с восторгом рассказывал, как он был командиром, сидел рядом карту о.т.д.

Образ ребенка с характером, Сам Сергей был спокойным, рассудительным, выдержанным физически развитым и обязательным в слове и деле.

У Сергея было большое желание овладеть игрой на гитаре, что приводило полевыми кровями к нему гостей. Сам хотел к солдатам полкового оркестра, где учился играть.

В старших классах интересовался электромузыкальными инструментами и сам мастерил усилитель всю ночь с напарниками.

На 3й курс поступал женился с будущей женой Женей, а на 4-ом курсе у них родилась дочь - Кристина. Окончил училище на „хорошо" и „отлично" и имел право выбора места службы.

Сергей выбрал СКВО, где и направили служить г. Чайкоп. После того как ст. лейтенант Гриценко пропал без вести - была статья в газете „Красная Звезда" - октябрь 1995г о героическом подвиге сына.

Где говорилось, что при отходе взвода он остался прикрывать своих солдат и был убит снайпером. Статья была написана старшим литературным сотрудником редакции газеты „Красная Звезда" подполковником Гавриловым. Награжден орденом „Мужество" - указ президента РФ от 26.10.1995г.

Решением Майкопского городского суда от 6.03.1997г объявлен умершим (погибшим) 7 марта 1994г.

Прилагаются: фото, благодарственное письмо.

Желаю Вам успеха в благородном деле. С приветом

Полковник запаса

А.В. Гриценко

3.10.2001г





БЛАГОДАРСТВЕННОЕ ПИСЬМО

УВАЖАЕМЫЕ

Людмила Сергеевна и Анатолий Васильевич!!

Пед.коллектив средней школы №13 г. Ульяновска

благодарит Вас за хорошее воспитание

Вашего сына и выражает уверенность в том,

что он будет достойным гражданином нашей Родины

Коллектива сш № 13

25.06.87







ПРЕДСТАВЛЕНИЕ
к назначению на вышестоящую должность

июня 91 март

лейтенанта ГРИНЧЕНКО Сергея Анатольевича, командира танкового взвода 131 отдельной мотострелковой бригады, У-23186

91 Достоин присвоения воинского звания ЛЕЙТЕНАНТ и назначения на должность командира танкового взвода.

За время прохождения службы в третьей танковой роте в период с 5 ноября 1992 года лейтенант ГРИНЧЕНКО Сергей Анатольевич зарекомендовал себя с положительной стороны. Грамотный, дисциплинированный, исполнительный офицер, вверенный ему личный состав знает хорошо, всесторонне заботиться о нем. Вникает в их нужды. Постоянно следит за правильным ношением военной формы одежды, за соблюдением личной гигиены.

Грамотно организует и эффектно проводит занятия с подчиненными, умело руководит сержантами.

Знает материальную часть вооружения, правила использования, хранения и сбережения вооружения, имеющихся во взводе, и лично проверяет их боевую готовность. Своевременно докладывает о нуждах своих подчиненных, о поощрениях и взысканиях наложенных на них.

Следит за правильным использованием, содержанием вооружения. Перед каждым выходом в парк, проверяет технику исправность и готовность ее.

Следит за соблюдением личным составом техники мер безопасности при проведении стрельб, занятий и работ. Периодически присутствует на подъеме и вечерней поверке во взводе.

При выполнении боевой задачи умело командовал взводом.

ВЫВОД: Должности командира танкового взвода соответствует. Достоин на выдвижение командиром роты.

КОМАНДИР 3 [illegible] РОТЫ
С.Л-Н [illegible] «ЩЕЛИН»

марта 93

Сухопутные войска
(Вид Вооруженных Сил, род войск)
Северо-Кавказский военный округ
(военный округ, группа войск, флот, управление)

НАГРАДНОЙ ЛИСТ

для представления к награждению государственной наградой Российской Федерации

Орден Мужества (посмертно)
(наименование награды)

ГРИЧЕНКО Сергей Анатольевич

старший лейтенант (28.6.1953г.)

3. Должность командир танкового взвода 9 отдельного танкового батальона
(по действительному наименованию воинской части)
131 отдельной мотострелковой бригады 67 армейского корпуса

В ночь на 1 января 1995 года, взвод которым командовал старший лейтенант ГРИЧЕНКО С.А. попал в засаду в районе вокзала. Под непрерывным огнем боевиков, умело организовал прорыв взвода через плотное окружение. Действовал храбро и решительно, лично прикрыл отход личного состава взвода. После выхода города Грозного место нахождения ст.лейтенанта ГРИЧЕНКО С.А. оставалось неизвестным.

6 марта 1997 года Ленинским городским отделом старший лейтенант ГРИЧЕНКО Сергей Анатольевич объявлен умершим. 31 декабря 1994 года его взвод был в районе железнодорожного вокзала. Имеются данные, что он вместе с двумя бойцами находился в танке, который был взорван.

Вывод: За мужество и отвагу, смелые и решительные действия, совершенные при исполнении воинского долга в условиях, сопряженных с риском для жизни достоин награждения орденом Мужества (посмертно)

КОМАНДИР 131 ОТДЕЛЬНОЙ МОТОСТРЕЛКОВОЙ БРИГАДЫ
(должность, воинское звание, фамилия, подпись командира
А.КАРАПЕТЯН
(начальника), представляющего к награждению

М.П.

«__» _____ 1997г



Нет, я не жил себе в усладу,
Пройдя войну, я долю внес
В ту россиянскую балладу,
Где и любовь, и горечь слез... »

М. Рязанов







ГУЖБИН СЕРГЕЙ ЕВГЕНЬЕВИЧ (1972—1995)

Старший лейтенант. Заместитель командира мотострелковой роты по вооружению 131-й отдельной мотострелковой бригады

Родился в 1972 г. в г. Армавире Краснодарского края.

В ВС РФ призван Армавирским ГВК в 1990 г.

В 1994 г. окончил Челябинское высшее танковое командное училище.

01.01.1995 г. погиб в зоне боевых действий в Чеченской Республике, но тело не найдено. Опознан по фотографии. Решением суда от 13.10.1995 г. признан умершим.

Награжден медалью «За отвагу», Указ Президента РФ от 16.02.1995 г. и орденом «Мужества» (посмертно), Указ Президента РФ № 626 от 02.05.1996 г.

ИЗ БОЕВОЙ ХАРАКТЕРИСТИКИ

Выполняя Постановление Правительства РФ по разоружению незаконных вооруженных формирований в Чеченской Республике в составе 131 отдельной мотострелковой бригады при выполнении воинского долга по защите безопасности Российской Федерации и ее государственных интересов проявил стойкость и мужество Лично осуществлял ремонт и эвакуацию поврежденной техники 3 января 1995 года в районе вокзала взвод подвергся нападению противника Под ожесточенным огнем с риском для жизни старший лейтенант Гужбин С Е. занял место наводчика подбитого танка, вооружение которого было в исправности, он метким огнем обеспечил выполнение боевой задачи подразделением, однако сам при этом погиб





«...Нам будет не хватать их в строю... Вы не можете себе представить, какие это были отзывчивые и мужественные люди..!»

Так говорили боевые товарищи о погибшем экипаже МИ-8 на похоронах

ГУРИН ВАЛЕРИЙ АЛЕКСАНДРОВИЧ (1964—2001)

Майор. Старший летчик вертолетного звена на Ми-8 и Ми-9 326-й отдельной эскадрильи СКВО

Украинец. Родился в 1964 г. в поселке Киров Кировского р-на Ферганской обл., Узбекистан, в семье рабочего. Окончил 10 кл. СШ № 13 станицы Ханской Майкопского р-на Республики Адыгея в 1981 г.

В ВС РФ призван Майкопским РВК в 1981 г. В 1995 г. окончил Сызранское высшее военное авиационное училище летчиков.

С 23.11.1986 г. по 2.11.1987 г. участвовал в боевых действиях в Афганистане; с 8.02.1993 г. по 8.04.1993 г. в Преднестровском р-не Молдовы в составе Миротворческих Сил; с 4.08.1993 г. по 27.09.1993 г. в зоне чрезвычайного положения в Таджикистане.

Погиб 02.09.2001 г. при выполнении специального правительственного задания в ходе боевых операций в Чеченской Республике. Похоронен на Ханском сельском кладбище г. Майкопа Республики Адыгея.

За успешное выполнение заданий при оказании интернациональной военной помощи Республике Афганистан и проявленное при этом мужество и воин-

скую доблесть награжден медалью «От благодарного Афганского народа», Указ Президента Республики Афганистан №240 от 15.05.1988 г.; Орденом «За службу Родине в ВС СССР III степени», Указ ПВС СССР от 28.10.1987 г., Грамотой Президиума Верховного Совета СССР, Указ от 28.12.1988 г. и другими наградами, в соответствии с прохождением военной службы.



















Награжден орденом	№ ордена
За службу Родине	79777
в Вооруженных	
Силах СССР	
III степени	

Указом Президиума Верховного Совета СССР

от 28 сентября 1987 г.

от ..... 19 ..... г.

от ..... 19 ..... г.

от ..... 19 ..... г.

Секретарь Президиума Верховного Совета СССР

14 октября 1987 г.

УДОСТОВЕРЕНИЕ

за мужество и героизм, проявленные при выполнении интернационального долга,

товарищ ГУРИН Валерий Александрович

награжден (а) знаком ЦК ВЛКСМ „Воинская доблесть".

ЦК ВЛКСМ

11 „ сентября 1987 г.





ПРЕДСТАВЛЕНИЕ
к назначению на вышестоящую должность

Капитан ГУРИН Валерий Александрович, летчик-штурман (вертолета) вертолетной эскадрильи Ми-8 войсковой части 03611, Московского военного округа (с 24 12 1993 года) штатная категория, лейтенант старший лейтенант, штат №65/400

Представляется к назначению на должность КОМАНДИРА ВЕРТОЛЕТА ВЕРТОЛЕТНОГО ЗВЕНА ВЕРТОЛЕТНОЙ ЭСКАДРИЛЬИ (Ми-8) войсковой части 03611, Московского военного округа, ВУС-0616013

За период службы в Вооруженных Силах зарекомендовал себя дисциплинированным, грамотным, исполнительным офицером.

Военный летчик 3-го класса Общий налет составляет 1300 часов. Летать любит летает уверенно В сложной обстановке хладнокровен, действует уверенно Подготовлен к боевым действиям одиночно ДПМУ ДСМУ, ППМУ К полетам готовится тщательно, полетные задания выполняет хорошо, проявляет разумную инициативу

Выполнял миротворческую миссию в Приднестровье, Таджикистане За успешное выполнение задания по оказанию интернациональной помощи в Республике Афганистан награжден орденом «За службу Родине в Вооруженных Силах» – III степени.

Уставы знает хорошо Пользуется авторитетом у сослуживцев

Мною, с капитаном ГУРИНЫМ В А., проведена беседа по вопросу назначения на должность КОМАНДИРА ВЕРТОЛЕТА ВЕРТОЛЕТНОГО ЗВЕНА ВЕРТОЛЕТНОЙ ЭСКАДРИЛЬИ (Ми-8) Офицер на перемещении согласен

Ходатайствую о назначении капитана ГУРИНА В А. на должность КОМАНДИРА ВЕРТОЛЕТА ВЕРТОЛЕТНОГО ЗВЕНА ВЕРТОЛЕТНОЙ ЭСКАДРИЛЬИ (Ми-8)

Занимаемой должности соответствует Достоин назначения на должность КОМАНДИРА ВЕРТОЛЕТА МИ-8 Протокол № 12 от 12 4 1995 года

Чудная жизнь. Кругом чудные люди,
В судьбу играют, как в кино идут.
Иные ждут, что кто-то их полюбит,
Другие любят, только их не ждут...
И мы средь них, увы, кого-то любим,
Покой теряя, мчим во весь опор,
Но жизнь чудная и чудные люди,
И гололед. И красный светофор.

8 сентября 2001 г. Газета «ВПЕРЕД» А. ЧЕРНЯК

ПРОЩАНИЕ С ЭКИПАЖЕМ

В Батайском авиационном полку траур. 2 сентября при выполнении боевых задач в Чечне погиб экипаж вертолетного звена МИ-8



Сентябрь для батайских авиаторов — роковой месяц. Два года назад в Дагестане погибли четверо офицеров: экипаж, возглавляемый подполковником В. А. Першиковым, перевозил грузы и личный состав, эвакуировал тяжелораненых из зоны боевых действий и летал в разведку. Все погибшие были посмертно награждены орденом «Мужества».

Не успели зажить раны от потери, как произошла новая трагедия. Обстоятельства ее пока выясняются. Вертолет МИ-8 находился в 15-ти километрах от Западного Ботлиха, на границе Дагестана с Чечней. Экипаж из трех человек вез трех военных пассажиров. Уже при посадке вертолет вдруг резко понесло вверх, крутануло и бросило вниз по склону.

После авиакатастрофы в живых остались два пассажира. Один из них скончался по дороге в госпиталь, другой получил серьезные травмы, но находится в сознании. Он утверждает, что вертолет как будто хотел сделать петлю. В настоящее время идет расшифровка черного ящика, но наиболее вероятны две версии. Первая — вертолет был подбит, вторая — отказал задний рулевой винт.

В любом случае для сослуживцев, родственников и близких погибших летчиков это невосполнимая утрата. Во вторник в гарнизоне состоялся траурный митинг. Сюда привезли три цинковых гроба — все, что осталось от одного из лучших экипажей эскадрильи.

За плечами командира вертолетного звена 37-летнего майора В. А. Гурина 1450 летных часов. За годы военной службы он выполнял боевые задачи в Молдове, Таджикистане, Афганистане и Чечне, за что получил пять правительственных наград.

32-летний бортовой техник С. В. Калинин принимал активное участие в военных операциях по пресечению террористической деятельности чеченских боевиков, дважды был награжден. 2 сентября, в день его гибели, дочери Юлии исполнилось семь лет.

Летчик-штурман Р.И. Васильев был самым молодым членом экипажа. На руках у его вдовы Ирины остался шестилетний сын Роман. Через две недели она должна родить второго ребенка.

Командир эскадрильи Д. Р. Зайниев заявил, что сослуживцы будут поддерживать и принимать участие в судьбе родственников погибших. Отдать дань уважения пришли представители всех структур власти Батайска. «Нам будет не хватать их в строю... Вы не можете себе представить, какие это были отзывчивые и мужественные люди...» — так говорили о погибших авиаторы.

В настоящее время на базе гарнизона в сборе все экипажи. А в скором времени авиаторы вновь отправятся в зону боевых действий. Они понимают, насколько опасны командировки на войну. И знают, что дома ждут жены и дети. Пожелаем же, чтобы количество взлетов наших летчиков равнялось количеству посадок.

Фото О. ЛАГОЙДА







СОЮЗ
СОВЕТСКИХ
СОЦИАЛИ-
СТИЧЕСКИХ
РЕСПУБЛИК

ГРАМОТА

ВОИНУ-ИНТЕРНАЦИОНАЛИСТУ

ПРЕЗИДИУМ ВЕРХОВНОГО СОВЕТА СССР
ЗА МУЖЕСТВО И ВОИНСКУЮ ДОБЛЕСТЬ, ПРОЯВЛЕННЫЕ
ПРИ ВЫПОЛНЕНИИ ИНТЕРНАЦИОНАЛЬНОГО ДОЛГА
В РЕСПУБЛИКЕ АФГАНИСТАН,

Указом от 28 декабря 1988 г. наградил
Гурина Валерия Александровича
Грамотой Президиума Верховного Совета СССР
ВОИНУ-ИНТЕРНАЦИОНАЛИСТУ



Председатель Президиума Верховного Совета СССР

Секретарь Президиума Верховного Совета СССР

Москва, Кремль, 28 декабря 1988 г.





«И хоть пройдут, умчатся дни лихие
На кладбищах всегда из года в год.
Скорбит и плачет вспоминая вся Россия
Тот страшный девяносто пятый год».

Г. А. Голощапов





ГУРСКИЙ АЛЕКСАНДР ВИТАЛЬЕВИЧ

(1965—1995)

Старший лейтенант м/с. Начальник медпункта 35-го отдельного радиотехнического полка особого назначения 67-го армейского корпуса

Русский. Родился в 1965 г. в г. Умань Черкасской обл., Украина.
В ВС РФ призван в 1992 г. Уманским РВК.
Погиб 01.01.1995 г. в зоне боевых действий в Чеченской Республике.
Награжден орденом «Мужества» (посмертно), Указ Президента РФ №1244 от 10.12.1995 г.





Сережа был очень семейным человеком. Он очень любил детей. С ними гулял только он. Зимой во дворе он катал на санках всех ребят. Маленькие друзья дочери до сих пор его вспоминают...»

Жена Сергея — Юлия Николаевна



ГУЩА
СЕРГЕЙ ГРИГОРЬЕВИЧ
(1968—1995)

Лейтенант. Заместитель командира зенитной ракетно-артиллерийской батареи по вооружению 131-й отдельной мотострелковой бригады

Украинец. Родился в 1968 г. в селе Щасновка Бобровицкого р-на Черниговской обл., Украина, в семье крестьянина. В 1987 г. был призван в армию, служил в Германии. После окончания срочной службы был оставлен на сверхсрочную, получил воинское звание «Прапорщик», поступил в Ленинградское высшее военное зенитное ракетное командное училище, которое окончил в 1994 г.

Погиб в бою 04.01.1995 г. в г. Грозном Чеченской Республики. Осиротела его жена и две дочери.

Похоронен 04.02.1995 г. на Киновеевском кладбище г. Санкт-Петербурга.

Награжден орденом «Мужества», Указ Президента РФ от 30.01.1995 г.

Жена о любимом муже

Мать Сережи живет на Украине, поэтому пишу Вам я, Бобкову Вам сведения, во всяком случае, что знаю.

Сережа родился в селе Красновка, Бобровицкого района, Черниговской области 1 января 1968 года. Сережу воспитывала мать, отца не было, был еще брат Геннадий, старше на 10 лет Сережи. Жилось им достаточно трудно, на квартиру давали. Наверное это и сформировало Сережин характер, он был очень твердый, волевой человек, привык всего добиваться сам. Требовательный к людям и прежде всего к себе. В 11 лет он поступил в спецшколу-интернат № 1 в Бобровице, ни кому, ни что не сказав. По рассказам Сережи знаю, что в школе у них была очень дружная группа. Сергей много времени уделял спорту, он мастер спорта по плаванию и кандидат по лыжам, его фотографии висели на доске "Наши спортсмены" в техникуме.

В 1987 г. он его закончил и его забрали в армию. Знаю, что служил он в Германии, после чего был оставлен на сверхсрочную службу - прапорщиком.

В 1990 г. поступил в Ленинградское Зенитно-Ракетное училище.

У нас двое детей Лиза и Петя. Сергей очень любил детей. С детьми играл только Сергей. Летом он брал Петю (Лизы еще не было) и они на велосипеде с маленьким будущим ездили за город на весь день, Петюше тогда было еще 3 года. Зимой во дворе он катал всех детей на санках, катались вместе со взрослыми до тех пор, пока не замерзнут. Сережа был очень общительным человеком. Он никогда не курил, спиртное пробовал только в праздники.

В 1994 г. Сергей закончил училище и был призван на службу в Северо-Кавказский округ, в г. Майкоп. Где-то полгода он был в отпуске два раза 1 раз в октябре и 2-ой в конце ноября. Уезжал он не злой, и тогда не могла понять в чем дело. Только потом я поняла, он просто знал куда его пошлют.

11 декабря Лизе исполнилось 1 год, Сережа не мог не позвонить, он звонил весь день, но это не продолжалось. Я поняла, что что-то случилось. Затем принесли извещение на 100 руб. Написано оно было чужим почерком и инициалами были не Сережины. Только фамилия была Сережа и обратный адрес: проездом Москва. Я поняла, что Сережа дал деньги случайному человеку (которого даже не знал как его звать) и попросил позвонить.

Что было потом, вспоминать очень тяжело. Я звонила с утра до вечера. Первый раз 13 января мне сказали что везут Сережино тело, но оказалось что это не он.

27 января позвонил его друг А. Рева и сказал, что везет Сережу.

Сережу хоронили 1 февраля на Хованском кладбище г. Санкт-Петербурга. В свидетельстве о смерти поставили (просто так, из головы, любому-что когда он умер никто не знает) 1 января 1995 г. Даже не догадались, что именно в этот день ему бы исполнилось 27 лет. Вот!

Указом Президента Российской Федерации от 30 января 1995 г. Гуща Сергей Григорьевич награжден Орденом Мужества № 1045.

Вложила вам документы и фотографию, на ней мы сфотографировались за 9 месяцев до его смерти.

Извините, если что не так, писала и очень волновалась, как будто все заново пережила.

Сейчас Лиза уже учится в 1 классе а Петя в 6, но нашу не забывают ещё вместе с дочкой её мне передал его друг, тоже чеченец Сергей Сибирь.

Юлия Жилякова

Письма Сергея со службы

Привет с Вдовлея.

Здравствуйте мои маленькие девочки!

Вот Аленька стою в наряде 7-е караула, с ак тавой мерзопакостной ещё жизни не хочется ну просто хочу оказаться в тесном тебя и по больше никому, а перед солдатами стыдно. Письма Юли я ещё ничего не получал поэтому можно в понедельник среду пятницу где 14 октября, я всё жду письма с фотографией, где мы все дома фотографировались. Дела идут нормально правда загрузили большим все мы получили в бушлат и шапку, приходится скучать в казарме, на ногах и в обед шнырять. Да и папаш может быть жирно осилит с сеча а вот нам. Вот представь себя вроде бы всё было что необходимо для жизни, а тут в один момент всё исчезло но бог с ними будем нарезаться сто всё образуется, привыкнем.

Новостей нет никаких. Скоро бы нем. Пройду до сегодняшнего дня стольке жара где-то температура сегодня ночью +26÷28°С а сегодня ночью холодало что-то стало +15÷16°С может уже будет прохладно. Осень не без скучна не плохо дома сейчас и представить что-бы увидеть всех стоя в квартире можно где не увидишь и месяцев 2 и всё это время в ожидании у пк Вогерлу, с если отложить что-бы вертолёт осень много нужно денег нам и тебе попадобится не мало чересчур что-бы хотя нам что-то оторвёшь срок житья - бы тебе и поэтому больше не надо...

Я почти написал всем спрашивал о даже где нам предоставят получение квартиры, мне почему-то не верится что это произойдёт. То что я вас смогу привезти и тебе все будем вместе, будем жить нам все нормальное надо и самое первой это будет и 1-комнатная квартира по нашим и вместе.

Ну а нам ещё у вас, что нового в нашем семействе, какие применения Лизавета уже наверное кошь.

На этом Юлю буду заканчивать - свою шею жду, передавай всем приветам меня, Аленушке, что я её очень люблю - и скучаю, нежность, будет послушной девочкой и слушайся тебя.

Вот и всё. А то Юля пишет содержательных писем с не то получишь вложение и будем наказан. Я наказываю я то без слёз и жить не могу, такая-то вот натура получается.

Ушко всех крепко и много раз.
Люблю всех и скучаю.
Папа.
15.10.94.

Привет с 20 км от Гродно.
Вторник и тебя ограниченная
просьба первой моей жене
и поздравь с Новым годом ее
девушки Юлю. Скажи ей всю
правду и чтоб не волновалась у меня
всё хорошо.
Тел. 266-33-03.
Вторник с тебя очень прошу.
Всем от меня привет и
самого нашему ежику с Новым
1995 году.
Когда уже бог приведу для зай
с тобой расцвет
5 мин. разговора стоит 3000
Папа.
26.12.94.





I. ПРЕДСТАВЛЕНИЕ

лейтенант ГУША Сергей Григорьевич, командир зенитного взвода зенитной
(воинское звание, фамилия, имя, отчество, занимаемая
ракетно-артиллерийской батареи 131 отдельной мотострелковой бригады 67
должность и с какого времени, штатная категория и номер штата)
армейского корпуса (с 7.9.1994г.)
штатная категория – лейтенант, старший лейтенант, штат № 5/004

Представляется к назначению на должность заместителя командира зенитной ракетной артиллерийской батареи по вооружению 131 отдельной мотострелковой бригады, ВУС-4421033

II. ОСНОВАНИЯ К ПРЕДСТАВЛЕНИЮ

Представляется назначению на высшую должность порядке продвижения по службе.

Контракт по пункту сроком на 5 лет заключен 1.9.1993г.

Лейтенант ГУША С.Г. грамотный, исполнительный трудолюбивый офицер. Исполнению своего служебного долга относится добросовестно.

Военном отношении в объеме занимаемой должности подготовлен хорошо. Методически правильно проводит занятия с личным составом по боевой подготовке. Технику и вооружение взвода знает и постоянно содержит ее в боевой готовности. Требователен к себе и подчиненным. Постоянно работает во взводе по вопросу укрепления воинской дисциплины и наведению твердого уставного порядка. Положение дел во взводе знает.

Лично по предметам боевой подготовки на итоговой проверке за 1994 учебный год оценен – хорошо.

Неоднократно исполнял обязанности заместителя командира батареи по вооружению. С обязанностями справился успешно.

По вопросу назначения беседовал лично. Заверил, что с обязанностями справится.

Рассмотрено и одобрено постоянно действующей аттестационной комиссией бригады (протокол № 21 от 28 октября 1994 года).

Ходатайствую о назначении лейтенанта ГУША С.Г. на должность заместителя командира зенитной ракетной артиллерийской батареи по вооружению 131 отдельной мотострелковой бригады.

Командир (начальник) КОМАНДИР 131 ОТДЕЛЬНОЙ МОТОСТРЕЛКОВОЙ БРИГАДЫ
полковник Л.Савин
(должность, воинское звание, подпись, фамилия)

«11» ноября 1994 г.



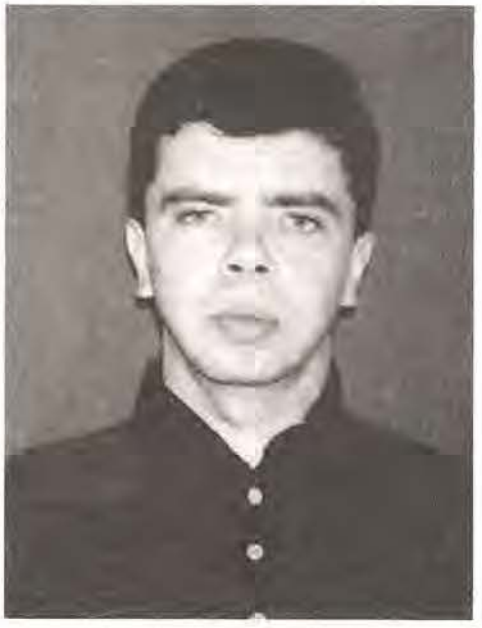

«За время прохождения службы в Чечне, у н. п. Ханкала, зарекомендовал себя с положительной стороны. К своим обязанностям относился добросовестно. Поставленные боевые задачи выполнял в точно установленный срок. Среди боевых товарищей пользовался уважением. Погиб в момент выполнения боевой задачи».

Командир батареи к-н Бабий

ДЗЮРОВ АНДРЕЙ ВЛАДИМИРОВИЧ (1968—2000)

Старший сержант контрактной службы. Заместитель командира взвода зенитно-артиллерийской батареи 131-й отдельной мотострелковой бригады

Русский. Родился в 1968 г. в г. Майкопе Республики Адыгея, в семье рабочего. Окончил 10 кл. СШ № 5 г. Майкопа. До призыва в армию работал культорганизатором в горпарке г. Майкопа, в УВД Ленинского р-на г. Калининграда, затем водителем в ТОО «Орион». Холост.

В ВС РФ призван Адыгейским ОВК в 1986 г., вторично — по контракту 1999 г. Майкопским ГВК Республики Адыгея.

Погиб 29.11.2000 г. при выполнении боевой задачи населенного пункта Ханкала Чеченской Республики. Похоронен на новом кладбище г. Майкопа Республики Адыгея.

Уважаемые Владимир Лукьянович
и Валентина Ивановна!

К Вам обращается командир зенитной артелерийской батареи где проходил службу по контракту (с 27.07.2000г.) Ваш сын ст.сержант Дзюров Андрей Владимирович. За время прохождения службы в Чечне н.п Ханкала зарекомендовал себя с положительной стороны. К своим обязанностям относился добросовестно. Поставленные боевые задачи выполнял во время и в срок. На замечания командиров реагировал положительно. Среди своих боевых товарищей пользовался уважением.

С 9.08.2000г выполнял боевую задачу по охране и обороне н.п Ханкала. Исполнял обязанности заместителя командира взвода.

В ночь с 28.XI.2000г. на 29.XI.00 Ваш сын ст.с-т Дзюров Андрей Владимирович был смертельно ранен, в ходе выполнения боевой задачи.

В связи, с трамвой не совместимой с жизнью скончался на месте.

Командование и личный состав выражает искренние соболезнования и скорбим по поводу утраты нашего боевого товарища.

29.XI.2000 Командир зенитной артелерийской батареи
в/ч [illegible] ст-н СИ Абабий

Стиснув зубы, сжавши рот,
Назло и горю, и обидам,
Они упрямо шли вперед
С таким невозмутимым видом,
Как будто, издали горя,
Еще не видимая многим,
Ждала их светлая заря,
А не закат в конце дороги.

Иосиф УТКИН





Заскрипит ли по снегу полоз,
Упадет ли с карниза льдинка –
Слышу: матери плачут в голос
Над гробами из цинка...

А. Валентиков,
г. Кемерово



ДИДЕНКО ДМИТРИЙ МИХАЙЛОВИЧ

(1973—1995)

Рядовой. Водитель-механик БМП 131-й отдельной мотострелковой бригады

Русский. Родился в 1973 г. в а. Тлюстенхабль Теучежского р-на Республики Адыгея, в семье служащего. Окончил СШ а. Тлюстенхабль в 1991 г. С 1991–1994 работал бетонщиком в ПМК-7 «Кубаньводострой» и слесарем по ремонту автомобилей в городе Уренгое. Холост.

В ВС РФ призван Теучежским РВК в 1994 г. Погиб в зоне боевых действий в Чеченской Республике 27.02.1995 г. Родители тело сына нашли и опознали в г. Ростове-на-Дону в вагонах-рефрижераторах «поезда смерти» и привезли его домой сами.

Похоронен на кладбище а. Тлюстенхабль 18.03.1995 г. Награжден орденом «Мужества» (посмертно), Указ Президента РФ №1238 от 09.12.1995 г.





Письмо матери

По своему характеру сын очень добрым, отзывчивым, обязательным. О смерти моего сына мне сообщил Тюменский РВК 16 марта 1995 г. Дата смерти его была 27 февраля 1995 г. Три недели тело моего сына до опознавания находилось в г. Ростове, тело сына привезли домой сами.

После принятия в армию Димка проходил учебу в Свердловской области водителем на БМП, затем был направлен во Владикавказ, затем в Чечню, где служил водителем-механиком, возил комбата.

За время службы посмертно награжден Орденом Мужества, номер Ордена № 8038 от 9.12.95 г. Указом Президента СССР № 1238.

Захоронен мой сын в Ельцовке-хабль на кладбище 18 марта 1995 г.

Высылаю Вам фотографии во время пребывания во Владикавказ и Чечню. На одной из них живой сыной: муж — Диденко Михаил Яковлевич, жена — Диденко Нина Александровна, сын — Диденко Дмитрий Михайлович (сата — август 1994 г.); на другой был — Дмитрий у машины БМП.

Вот коротко данные о моем сыне.

С уважением

Диденко Н.А.







«Вот будет скоро семь лет, как нет Алеши дома. Но мое сердце никак не найдет покоя...

Алеша, сынок, мы ждем тебя домой и любим тебя...»

Твоя мама

ДИКОВИЦКИЙ АЛЕКСЕЙ ПЕТРОВИЧ

(1975—1995)

Рядовой. Водитель 2-го горнострелкового артдивизиона 131-й отдельной мотострелковой бригады

Русский. Родился в 1975 г. на хуторе Комаров Мартыновского р-на Ростовской обл., в семье крестьянина. Окончил 9 кл. СШ № 9 хутора Комарова, затем учеба в СПТУ-99 по месту жительства. В период учебы и после окончания СПТУ работал в совхозе «Комаровский» трактористом и комбайнером, неоднократно награждался почетными грамотами и премиями за высокие показатели при уборке урожая. Холост.

В ВС РФ призван Мартыновским РВК в 1993 г.

Пропал без вести в январе 1995 г. в зоне боевых действий в Чеченской Республике.

Мой сын Диковицкий Алексей родился 6 октября 1975 года. Рос маленьким, тихим, спокойным ребенком. Он очень любил свою сестренку Олечку и меня маму. Но когда пошел в школу стал любимчиком всех учителей и детей. А когда ему сравнялось 14 лет он стал работать с отцом на комбайне помощником комбайнера и получил почетную грамоту по соревнованию «жатва-89» за выполнение нормы.

на 150% ном. комбайнера на комбайне СК-5. После окончания школы пошел учится в СПТУ на тракториста широкого профеля. После окончания СПТУ забрали в Армию. Был призван Мартыновским РВК 29 ноября 1993 года. Прослужил год никогда нижалился писал все у меня хорошо. Там в части в Майкопе получил другую профессию Механика-водителя. Возил командира части Халишкова Альберта Анатольевича. В ноябре месяце после годовой службы пришел в отпуск. И говорил только все хорошее. Но когда я — мама — предложила ему продлить отпуск, то он отказался, и говорил мама как я могу подвести своих товарищей они приедут а меня небудет, да и мне осталось полгода служить буду уже тогда дома с тобой. И тогда возьмем землю и будем работать на земле. После этого он прислал письмо и пишет мама я приеду



на Новый год в отпуск, приготовь мне пожалуста сухой рыбы и концелярские принадлежности. Но у вс. на Новый год мы его так и недождались только 20.02.95г. получили извещение о том что сын рядовой Диковицкий Алексей Петрович 1975 года рождения выполняя боевое задание, Верный военной присяге, проявил стойкость и мужество без вести пропал, за подписью командира воинской части и начальника штаба Филатова.

Не дай Бог, если снова война.
Я проплакала все глаза,
Но, что Алеши уж больше нет,
Вот будет скоро семь лет.
Мое сердце никак не найдет покоя
Как высоко плывешь ты над теми,
Чьи тела зарыты, чьи дела забыты,
Чья душа разлетелась как дым.
Ты сладка и жестока, как время
Растоваясь с воздухом земным.
Алеша сынок мы ждем тебя домой и любим тебя.
„Мама"

БАЛЛАДА О СОЛДАТЕ

Не забудем тех, кто нам дороги.
На чужой земле, но в России,
На асфальте разбитого города
Умирал солдат за Россию.

«Не убит я, а ранен, я знаю.
Я живой, на меня посмотрите!» –
Прокричал солдат, умирая,–
«Только маме не говорите...»

Ах, война! Что ты сделала, подлая!
Кто-то грязью вас хочет полить.
Почему вы в окопах, вы поняли:
Чтоб другим досталось пожить.

«Посмотрю, как птицы взлетают,
Вы подняться и мне помогите» –
Попросил солдат, умирая –
«Только маме не говорите».

А зачем их туда посылают?
Матерей-то опять не спросили...
Почему всегда убивают
Самых лучших и самых красивых?

Только зла в душе не носили бы,
Генералы, они тоже разные.
Кто в окопах с бойцами,– красивые
В кабинетах – те безобразные.

Ваши судьбы война протаранила,
Ваши матери с вами под пулями.
Поколение ваша изранено
Не сломали бы вас, не согнули бы.

А глаза у него застывают.
«Братцы! Бога за меня помолите»,–
Прошептал солдат, умирая –
«Только маме не говорите...»

Александр ЧИКУНОВ.
Январь 1995 г., г. Грозный

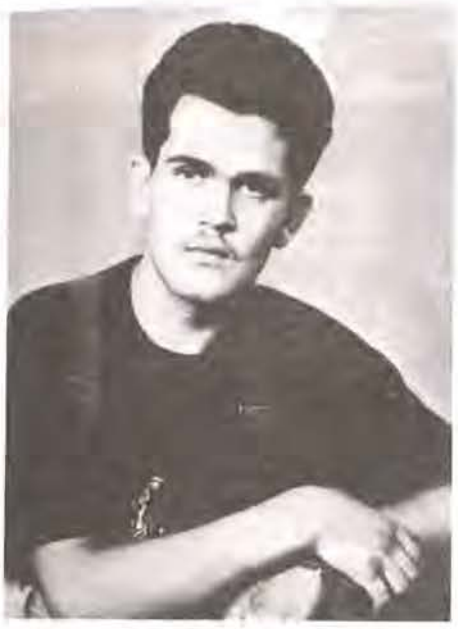

Саша был добрый и очень приветливый. Чуткий и человечный. Увидев несправедливость, он с гневом говорил: «Ненавижу таких людей, которые обижают беззащитных». Он мечтал стать следователем.

Он был нежен ко мне и к своей любимой бабушке.

У него была белокурая девушка — Мальвина. Они любили друг друга. Это была красивая пара.

Все это было, было. И ничего уже нет. Осталась одна память...

Мама Саши — Надежда Павловна



ДОКАЕВ АЛЕКСАНДР ШАМИЛЬЕВИЧ

(1976—1994)

Рядовой. Гранатометчик 131-й отдельной мотострелковой бригады

Чеченец. Родился в 1976 г. в г. Тырны-Аузе Кабардино-Балкарской Республики, в семье рабочего. После окончания 9 кл. СШ № 7 г. Майкопа поступил в технический лицей при Майкопском редукторном заводе. Отлично учился и готовился к поступлению на юридический факультет университета. Холост.

В ВС РФ призван в 1994 г. Майкопским ГВК Республики Адыгея.

Погиб в бою 31.12.1994 г. за г. Грозный Чеченской Республики. Однако тело сына № 34 было опознано мамой, Надеждой Павловной, только после 3-го посещения «вагонов смерти» Ростовского госпиталя. Оно было опознано благодаря великому мужеству матери Саши, его любимой бабушки Елизаветы Сергеевны, которые непрерывно, в течение 3,5 лет разыскивали сына и внука, а также благодаря высокому профессионализму сотрудников 124 ЦЛ МКИ во главе с добрейшим человеком В. В. Щербаковым.

Похоронен Саша 6 мая 1998 г. на новом кладбище г. Майкопа.

Награжден орденом «Мужества» (посмертно).

Мой сын Докаев Александр Шамильевич родился 19 января 1976 г в городе Тырны-Аузе Кабардино Балкарии В возрасте одного года он переехал в Майкоп и жил здесь до призыва в армию
Национальность в паспорте русский хотя его отец - чеченец.

Родился сын в рабочей семье, учился и закончил 8 классов в 1991 г в школе № 7
В этом же 1991 году поступил в Майкопское ВПУ-№ 7 учился до 1994 г, затем с них сняли бронь и досрочно выпустили в 1994 г

В этом же году 1994 мой сын был призван на срочную службу Майкопским РВК и служил в Майкопской 131 бригаде Писем к сожалению он так и не успел написать

Саша рос хорошим, добрым, отзыв чтобы ребенком, был помощником в семье, т к он у меня и у бабушки был единственным ребенком, рос без отца, соседи уважали и любили Сашу
Я как мать ничего отрицательного не могу написать о своем единственном сыне, он действительно рос хорошим человеком, и очень хотел учиться закончил подготовительные курсы в Майкопском Г.У. Очень хотел поступить на юридический факультет Но был призван на службу

Погиб в ночь с 31.12 на 1.01.1995 г Погиб на Новый год. Но нашли мы его в Ростове только 1998 г.
Все это время он считался сначала без вести пропавшим, а затем шел в списках по имени.
Сашина бабушка, Маракулина Елизавета Сергеевна, два года безвыездно искала его по Чечне, я выезжала и заезжала наездами, т.к. надо было работать, нужны были деньги, поиски вели за свой счет. Нам родителям никто не помогал.

В 1998 г меня вызвали в Ростов на опознание я забрала своего сына. Опознание вели путем Д.Н.К. на этом основании он только и был опознан.

6 мая 1998 г. мой сын Докаев Александр похоронен в городе Майкопе на городском кладбище, он погиб не дожив до 19 лет. Их всех наградили орденом „За храбрость" но Сашин орден затерялся, нам его не вручили.

с уважением
Докаева Надежда Павловна

Майкоп
Ветеранов 286

ХАРАКТЕРИСТИКА

Докаева Александра Шамильевича
закончившего ВПУ № 7
в 1994 году 26 апреля

Александр обучался в училище с 1991 года За время обучения проявил себя как способный и дисциплинированный учащийся Учился с интересом, серьезно относится к выбранной профессии. Имел намерение продолжить учебу

Все время обучения был старостой группы Был общительным, глубоко думающим и чувствующим человеком Раньше других мог понять ситуацию и быстро найти правильное решение Чувство принципиальности и справедливости сочетались с удивительной душевностью и чуткостью.

Александр пользовался авторитетом среди сверстников, уважением преподавателей и мастеров производственного обучения Неоднократно получал благодарности за хорошую учебу примерное поведение и участие в общественной жизни учащихся

Зам директора по УВР Тепсаева З М

2 июня 1991 г. Газета «СОВЕТСКАЯ АДЫГЕЯ» В. ЛОМЕШИНА

САША, САШЕНЬКА...



Она ждала рождения внука долгих шесть лет, корила дочь:

— Надя, чего ты ждешь, я хочу успеть на свадьбе у моего ненаглядного погулять.

Что будет именно внук, она знала наверняка. Казалось бы, откуда? И он родился. Это был самый счастливый день для Елизаветы Сергеевны. Она, ни грамма не бравшая спиртного в рот, налила себе бокал вина.

— Что это ты, мама, придумала?

— За внука моего Сашеньку...

Он стал ей больше, чем внуком: сыном, солнышком ясным, любименьким... Семейная жизнь у дочери не сложилась, да и кого этим сейчас удивишь, поэтому Саша так и вырос с бабушкой.

— Мы с ним и буковки учили, и стишки, и песенки. А уж такой добрый рос, всем бабушкам с нашего квартала в магазин ходил. Я-то его нахваливаю, да поучаю: «Расти, Сашенька, добрым человеком, и тебе жить будет спокойно и весело». А как-то, года четыре ему было, замешкалась я (мы тогда дом строили) да и не сходила в магазин, за молоком. Послала Сашу, а сама, голова садовая, не подумала, куда ж дите литровые бутылки молока поднимет! Слышу в окно, соседки смеются: «Иди, Сергеевна, глянь, на своего помощника!» А внук мой разлюбимый сумку с бутылками за собой, как саночки, тянет да улыбается: «Бабунь, я их не разбил, я тихонечко вез...»

У Елизаветы Сергеевны в доме все, как было при Сашеньке: над входной дверью — бамбук: «Он сам сделал, своими руками». На люстре в его комнате колокольчик: «Я им будила Сашу в школу», и фотографии, фотографии, на которых — Саша, Сашенька...

— Мы, когда он был маленький, фотографировали его каждый месяц, на память...

— Куда ни гляну, всюду — он, Сашенька мой... И книжечки, что читал, все стоят на полке, как он поставил. А в армию уходил — вся улица провожала его, а он мне все твердил: «Перед домом участок сам, как приду, вскопаю, уберу. Ты, бабуль, с дедом не возитесь, берегите себя...

Вот так, велел беречься, а сам... Александр Докаев в составе 4-й роты 131-й бригады входил в ту злополучную ночь, с 31 декабря, в Грозный...

— Нас, всех родственников, собрали 15 января 1995 года в Доме офицеров, объявили, что бригада понесла большие потери, и зачитали предварительные списки пропавших без вести, погибших. Матери не выдерживали, падали в обморок... А нашего Саши в списках погибших не было, и я сразу же, 22 января, поехала туда, в Чечню, искать внучка своего. Довезли нас до Назрани. Там мы с месяц жили, пока наши военные вели переговоры с чеченцами об обмене наших ребят. Никто из нас, родственников, не уезжал домой, боялись, вдруг найдется чей сынок или братик, и — без нас, все надеялись хоть какую-то весточку узнать о своих. В марте нас увезли в Моздок, а жили мы в селе Сухахи, на родине Руслана Аушева.

Спасибо ему, и с едой, и с транспортом помогал. Чеченские женщины тоже приносили нам еду, и мы вместе с ними плакали от этой нелепой, жестокой войны, в которой наши российские дети вынуждены стрелять друг в друга...

Там же, в Чечне, я встретила Андрюшу Заремского, и он, посмотрев фотографию Саши, сказал: «Он жив, бабушка. Мы с ним 1 января встретились на вокзале, выкурили по сигарете. Я еще опросил: «Что, Санька, делать будем?» Тут стали стрелять, я побежал к своим, и Саша — тоже.

Еще Сашу нашего видел Коля Манченко с хутора Пролетарка Ростовской области, но я никак не могу встретиться, поговорить с ним, расспросить о внуке.

Два долгих года прожила Елизавета Сергеевна, бабушка Саши Докаева, в Чечне, пока ее не забрала оттуда дочь:

— Мама, пожалей себя, свое здоровье.

Елизавете Сергеевне вправду становилось все хуже и, вернувшись в Майкоп, она попала в больницу, с почками...

А в Чечню, ей на смену, поехали мама Саши и его невеста — необыкновенной красоты и души девушка со сказочным именем Мальвина... И уже они ходили по дворам, спрашивали и у боевиков, и у наших, пленных ребят, не

видел ли кто Сашу? А из Чечни они летали в Ростов, в «холодильник», и смотрели тех, кого им предлагали на этот раз...

В мае прошлого года их вызвал в Ростов главный медэксперт Владимир Щербаков, показал заключение экспертизы: «Рост, группа крови, объем грудной клетки — все совпадает, так что № 126 — ваш, забирайте и Сашина мама вместе с Мальвининой мамой, обливаясь слезами, в который раз просматривали видеокассету. Да и что там можно было разобрать на этом несчастном сто двадцать шестом, после четырех лет в холодильнике.

— Что еще помните, какие приметы сына?

— Родинка над губой, маленькая такая.

— Будем размораживать.

— Из Ростова они обе вернулись черные лицом, молчали долго, потом сказали: «Мы привезли Сашу... хоронить. Так ведь этот парень N 126 был убит попаданием снаряда в голову, а это, как утверждают эксперты, характерное ранение именно для тех боев, что шли в ночь с 31 на 1 января, а Сашу видели после, и в январе, и в апреле...

Елизавета Сергеевна никак не может поверить, что ее Саши нет в живых.

— Пока я жива, я буду его искать, но — как? В Чечню сейчас уже не поедешь... А я бы уехала, и жила там, и ходила по людям, спрашивала о внуке моем. Вот, смотрите, у меня хранится список ребят из 131-й пропавших без вести. Его составил корреспондент «Военного вестника Юга России» в январе-феврале, и вторым в нем идет мой внук, Докаев Александр Шамильевич. И женщина одна, из Петербурга, когда мы летели из Грозного в Ростов, сказала мне: «Ваш внук жив. Ищите...»

В чистеньком заасфальтированном дворике у Елизаветы Сергеевны под навесом лежит памятник.

— Еще рано ставить, как год пройдет, так и водрузим. И поминки справим по номеру 126. К нам в этот день приедут и с Дальнего Востока, и из Волгограда мамы наших ребят, из 4-й роты 131-й бригады, а за Сашу я всегда свечку ставлю только за здравие.

— Я много пожила на свете, много повидала и в толк не могу взять — кто берет на себя смелость вершить людские судьбы вот так, одним махом, не подумав, и, самое главное, почему никто ни за что не отвечает? За наших ребят в Чечне, за их не родившихся детей, за наше горе великое — кто ответит? Кто мне точно ответит — где мой внук Сашенька: в земле сырой или черные сухари водой запивает в плену? Как я могу жить спокойно на земле от незнания этого?

...У Екклесиаста есть пророческие слова: «Время всякой вещи под небом... Время убивать и время врачевать; время разрушать и время строить; время войне и время миру». Порой мне кажется, что мы все остановились на одной мертвой точке: время войне...

ЧЕЧЕНСКИЕ ГОРОДА

Чечня, друзья, не только город Грозный.
Не только в Грозном мы бои вели.
Бой в городе, конечно, очень сложный,
Вам скажут в Гудермесе и Шали.
Мы грязь и пыль месили сапогами,
Ведь нас сюда дороги не вели.
Мы по полям их проложили сами
К Аргуну, Гудермесу и Шали.
Пусть ярлыки нам вешают любые,
Не надо нам, друзья, чужой земли.
С боями шли мы к городам России —
К Аргуну, Гудермесу и Шали.
Мы верим, что потери не напрасны,
И все, что надо, сделать мы смогли.
И пусть живут, по-своему прекрасны,
Аргун и Гудермес, да и Шали.
Пройдут года, и мы расскажем внукам,
Какие мы бои в Чечне вели...
Вот только б впрок пошла эта наука
Аргуну, Гудермесу и Шали.

Александр ВЫРВИЧ

Сухопутные войска
Северо-Кавказский военный округ

Представление к награждению
орденом «Мужества» (посмертно)
ДОКАЕВ
Александр Шамильевич
рядовой
гранатометчик мотострелкового взвода
131 отдельной мотострелковой бригады 67 армейского корпуса

Гранатометчик мотострелкового взвода рядовой ДОКАЕВ Александр Шамильевич с 9 декабря 1994 гола принимал участие в выполнении специальных задач по разоружению незаконных, вооруженных формирований на территории Чеченской Республики В условиях, сопряженных с риском для жизни, проявлял мужество и отвагу

В ходе штурма города Грозного 31 декабря по 1 января 1995 года действовал в составе второго штурмового отряда в экипаже БМП № 214 в качестве боевого разведывательного дозора В районе пересечения Старопромысловского шоссе и улицы Алтайской колонна попала в засаду, у БМП была перебита гусеница и поврежден двигатель Экипаж вместе с бойцами из десантного отделения занял круговую оборону Бой длился более часа, личный состав бился до последнего патрона, в живых никого не осталось

ВЫВОД. За мужество и отвагу, проявленные при исполнении воинского долга в условиях, сопряженных с риском для жизни, рядовой ДОКАЕВ А Ш. достоин награждения орденом «Мужества» (посмертно)

56 22 декабря 2000

Командир 131 отдельной
мотострелковой бригады
полковник Ч. Зарудницкий







«...Отец нашел сына и привез его в гробу... Как смириться с такой потерей? Нет Алеши, нет моего солнышка, нет нашей радости... Кого винить в этой проклятой войне? Кто виноват в гибели наших сыновей, тот ответит перед Богом! Бог ему судья! А нам, родителям, остаются только слезы, печаль и тоска по сыновьям своим».

Мария Николаевна — мама Алеши



ДОЛБАНОС АЛЕКСЕЙ ПЕТРОВИЧ

(1975—1995)

Младший сержант. Командир боевой машины 131-й отдельной мотострелковой бригады

Русский. Родился в 1975 г. в г. Кургане, в семье рабочего. Окончил 11 кл. СШ № 1 пос. Варгаши. Работал слесарем на заводе. Холост.

В ВС РФ призван Варгашинским РВК Курганской обл. в 1993 г.

Погиб 02.01.1995 в бою за железнодорожный вокзал г. Грозного Чеченской Республики.

Похоронен 28.05.1996 г. на кладбище пос. Варгаши. (Отец Алеши — Петр Николаевич — спустя 1,5 года после гибели сына, в обезображенном теле № 194, хранящимся в вагонах «поезда смерти» в г. Ростове-на-Дону, опознал своего родного Алешу).

Награжден орденом «Мужества» (посмертно), Указ Президента РФ № 626 от 02.05.1996 г.

БЛАГОДАРНОСТЬ

Дирекция и коллектив учителей Варгашинской средней школы № 1 выносят БЛАГОДАРНОСТЬ ученику класса 1А

Долбанос Алёше
за хорошую учёбу

БЛАГОДАРНОСТЬ

Дирекция и коллектив учителей Варгашинской средней школы № 1 выносят БЛАГОДАРНОСТЬ ученику класса 2а

Долбанос Алёше
за хорошую учёбу

БЛАГОДАРНОСТЬ

Дирекция и коллектив учителей Варгашинской средней школы № 1 выносят БЛАГОДАРНОСТЬ ученику класса 3А

Долбанос Алёше
за хорошую учёбу

БЛАГОДАРНОСТЬ

Дирекция и коллектив учителей Варгашинской средней школы № 1 выносят БЛАГОДАРНОСТЬ ученику класса 4А

Долбанос Алёше
за хорошую учёбу
примерное поведение
и активное участие
в жизни класса





БЛАГОДАРНОСТЬ

Дирекция и коллектив учителей Варгашинской средней школы № 1 выносят БЛАГОДАРНОСТЬ ученику класса 5А

Долбанос Алёше
за хорошую учёбу, хорошее поведение и активную общественную работу в школе

30 мая 1987 года

Директор школы

Классный руководитель

БЛАГОДАРНОСТЬ

Дирекция и коллектив учителей Варгашинской средней школы № 1 выносят БЛАГОДАРНОСТЬ

ученику 6 класса 6-а

Долбонову Алексею

за хорошую учебу, поведение и активное участие в жизни класса.

30 мая 1988 года

Директор школы

Классный руководитель

Учитель



БЛАГОДАРНОСТЬ

Дирекция и учителей Варгашинской школы № 1 выносят БЛАГОДАРНОСТЬ

ученику 7 класса 7-а

Долбонос Алексею за хорошую учебу хорошее поведение и активное участие в жизни класса

31 мая 1989 года

Директор школы

Классный руководитель

Учитель

БЛАГОДАРНОСТЬ

Дирекция и коллектив учителей Варгашинской средней школы № 1 выносят БЛАГОДАРНОСТЬ

ученику 11 класса 11-А

Долбанос Алексею за хорошую учебу и активное участие в жизни школы



Светлой памяти об Алексее Долбаносе

Мне довелось быть классным руководителем Алеши Долбаноса с 6-го по 11-й класс.

Прежде всего Алёшу характеризовало большое трудолюбие. Это касается как физической работы, так и учёбы. За все годы учёбы в школе Алеша учился только на 4 и 5, такие же оценки стоят и в аттестате зрелости.

В те годы школьники принимали участие в уборке урожая в соседних колхозах, в частности убирали свёклу, картофель. Приходилось убирать в плохих погодных условиях – в дождь и при морозе снеге. В такой обстановке особенно ярко проявляются черты характера. Так вот Алёша всегда был исполнительным, добросовестно выполнял свою норму, а часто приходил на помощь и своим отстающим одноклассникам. Приём придти на помощь своим товарищам было для Алёши потребностью, смыслом жизни. Наверно это и послужило поводом к тому, что Алёша добровольно поехал в Чечню, где геройски и погиб. Алёша всегда был честным, порядочным человеком. Он не мог лгать, хитрить, выворачиваться. Он всегда говорил правду, даже когда ему было лучше промолчать или солгать. Он всегда был правдивым, это было у него в крови. Иначе он не хотел и не умел жить. Алёша многих читал. В классе его всегда уважали, прислушивались к его мнению, хотя лидером в классе он не был. Ко всем ребятам относился доброжелательно, ни с кем не ссорился, хотя и ни перед кем не унижался, не лебезил. Он всегда знал себе цену, за это ребята его и любили. К взрослым, к учителям он всегда относился уважительно, вежливо. По характеру он всегда был спокойным, уравновешенным. С ним всегда можно

Алёша во всех отношениях был хорошим
учеником, хорошим парнем, хорошим челове-
веком. Я так о нём говорю совсем
не потому, что о мертвых плохо не
говорят. Просто Алёша как был
хорошим человеком, таким и остался
и для меня он навсегда останется
любимым учеником. Такие, как Алёша,
приносят славу России. Жаль,
что такие как Алёша, как правило,
уходят рано из жизни. Это несправедливо. Таким ребятам надо
жить, жить долго на радость людям,
от них на Земле становится
светлее.
С уважением Захаров Виктор Петрович.

Бывшая сокашница Алёши Остапец (работает
в Краснощ. ср. школе в 5-х классах) в
одной из которых училась Долбанос Ал.
Алёша меня заинтересовал спокойным аккурат-
ным мальчиком. Помню, что он всегда
был в белом верхнем рубашке с серо-
красным пионерским галстуком.
Дисциплинированный, вежливый, добрый, отзывчивый.
Был одним из лучших учеников по
математике.
Иванов И.С. ученик нашего 4 "а" класса.
Если у Алёши что-нибудь не
получалось, он расстраивался, но все равно
добивался своего, был упорным.
Будет я учила Алёшу по математике
таких мальчиков учить одно удовольствие. Ученица от природы, внимателен
ноет на уроке, всегда выполнял домаш-
нее задание. Оценки все только На 5.
Ответственный, обязательный, пунктуаль-
ный, участвовал в олимпиадах по ма-
тематике, занимал призовые места
за конкурсы чтецов он был добрым, ис-
кренним, вежливым. Алёша всех других тове-
рищей, любимых его ребята.
Все работающие с Алёшей учителя
присоединяются к тому, что сказано.
Можно в нем писать и писать
только все добрые, человеческие, что
есть у людей.
Надо же бить таким мальчикам!
Низко склоняем головы над Алёшей
Вечная добрая память об Алёше
Долбанос останется в наших сердцах,
думах ребят и других поколений.
В школе Алёшу знают все. В
школьном музее собран о нем мате-
риал.
Спасибо родителям, какого доброго
парня они вырастили. Жаль, что
рано оборвалась его жизнь. Такие
люди нужны и детям, и армии,
и всем, всем на земле и всю
школу закончил в 1992 году.
5 окт. 2001 г.
День учителя.
Учитель математики ср шк №1 р.п.
Варгаши, Курганской области.
Пальгунова Елизавета Яковлевна

Рос Алеша очень смышленым, веселым, общительным мальчиком, и даже сейчас, когда его нет с нами, люди, живущие на нашей улице, вспоминают его с печалью, с душевной теплотой. Алеша умел видеть то, что не замечали другие дети, бывало задумаюсь о чем-нибудь, а он подойдет обнимет меня за шею, заглянет в глаза и скажет: «Мама, я же с тобой...» и сразу все мысли куда-то уходили, становилось спокойно и легко на душе, таким он был и в детстве, и когда стал взрослым.

Когда родился второй сын, Алеше было уже 7 лет. Младший сын часто болел, я ночами не спала с ним, муж работал в две смены, и Алеша все брал на свои хрупкие плечи, подойдет бывало и скажет: «Мам, поспи маленько, а я с Колей посижу».

Весной 1993 г. его от Военкомата послали в г. Курган учиться на радиста. Окончил через 3 месяца, а летом 1993 г. решил поступить в сельхозакадемию в г. Кургане, но не хватило одного балла, тогда он сдал экзамены в Политехнический техникум, начал учиться, и вот пришла повестка на военную службу. Алеша мог бы и не ходить, ведь у него зрение было −4 на оба глаза, болела голова, я его отговаривала, но он сказал, что не хочет быть маменькиным сыночком, сказал еще «Надо — отслужу, надо — погибну».

Проводили мы его 17 ноября 1994 года в день его рождения. Ему исполнилось только 19 лет, даже в день рождения не остался дома и все. В последний раз мы его видели, нашего сыночка, я даже мертвого его не видела в гробу, муж не дал раскрыть гроб, сказал — нечего смотреть. Только кассету привез 60 часов Майкопской бригады, где звучит его голос «Я 10-й, я 10-й «Колибр»,— то был его позывной, он был зам. комвзвода, держал связь, и тело мертвого Алеши на той кассете есть, снято в Ростове, да с мертвого фотографии, когда подобрали Алешино тело в Грозном.

Уехав, Алеша прислал письмо, что доехал хорошо, и все, на этом связь с ним оборвалась. Вот декабрь прошел и как гром среди ясного дня — разгром Майкопской бригады. Начались звонки в Москву, Майкоп, Краснодар — и ничего. Муж уже знал, что Алеша без вести пропавший, только мне не говорил, жалел меня, а потом 10 февраля 1995 года поехал искать сына. Приехал в Грозный 17 февраля. Алеша погиб 2-го января 1995 г. и тело его лежало все это время на улице в Грозном. 23 февраля нашли тело Алеши и увезли в Ростов, а мужу сказали, что нашего сына там нет. Нашли документы его возле 9-ой городской больницы, военный билет, очки, под подкладкой очков позывные бригады, письма: письмо другу, наше письмо — все это нашли в Грозном, потом нам все это выслали. Алешу расстреляли уже раненого в упор, а потом его добивали прикладом в нижнюю челюсть, разбив при этом все зубы. Муж рассказывал, что он Алеше в Ростове еле разжал кулаки. Когда он был маленьким, я ему всегда говорила: «Не показывай слабость своему противнику, сожми кулаки и стой, вот он и сжал свои рученьки, приняв смерть так. Долгих полтора года отец искал Алешу, сам контужен, не раз подвергался опасности, но искал. А я в это время всех гадалок объехала, бабок, они говорили: жив твой сынок, придет.

Настал 1996 г. Муж поехал домой, узнать как я тут дома с сыном, которому было 13 лет, и заехал в Ростов, сказал: я смотрю до 200-х сотого номера и вот 194 номер... Это был наш Алеша. Он один лежал с погонами младшего сержанта Майкопской бригады. Это же надо было вынести, выдержать,— пройти за полтора года всю Чечню, чтобы найти останки сына в Ростове. Алеша был условно опознаваемым по приметам, по родинкам, зубы смеживал отец ему сам, по зубам узнал. Сам его ложил в гроб, расчесывал ему волосы сам, сам вез его в поезде.

Привезли Алешу 27 мая 1996 года вечером. Свет померк у меня в глазах, земля ушла из-под ног, стало темно без моего солнышка, без моей ясной звездочки. ***28 мая 1996 г. хоронили Алешу,*** *весь поселок пришел проводить его в последний путь. Все похороны сняты у нас на кассете. Весь поселок прощался. Ждали все эти полтора года их с отцом, что они живые приедут, а отец привез его в гробу. Как с этим смириться с такой потерей? Нет Алеши, нет моего солнышка, нет нашей радости, но есть память о нем. Все его помнят, любят. Кого винить в этой проклятой войне? Кто виноват в гибели наших сыновей, тот ответит перед*

Богом, Бог ему судья, а нам матерям и отцам остаются только слезы, печаль и тоска по сыновьям своим.

Хочется сказать всем, кто хоронил Алешу, всем жителям нашего поселка, всем родным спасибо Вам добрые люди, да хранит вас всех Господь!

Вышлите все потом пожалуйста обратно, вместе с Книгой Памяти. Спасибо вам, мои хорошие за память о Майкопской бригаде, ведь все уже забыли, что погибла бригада. Низко кланяюсь вам мои милые, родные, за вашу работу над Книгой Памяти, высылаю все, что собрала о нашем сыночке.

С уважением к Вам Мария Николаевна.



Здравствуйте.
Мои дорогие папа, мама, братишка
Кольца. Как и договорились пишу
вам письмо во-первых хочу
сообщить, что доехал хорошо.
Приехал в Белоречку без задержки,
здесь меня уже встречали
на машине Тетя Люся, с
дядя Петей. Но они не что
хорошие люди, простые. Я ещё
в поезде к Белоречке когда
подъезжал нас всё чесалья.
Но а здесь как приехали
домой к ним они бутылку
поставили. Дядь Петя не пьёт,
так мы с тёть Люсей её
уговорили. Легли спать часа
в 3. ночи. Оказывается мы
с ними родственники, хоть и
далёкие но всё таки. А
Ну ладно V'V Досвиданья
Целую вам Алексей.
20.11.94 где-то 20.00 по
Москве.

Не растраивайтесь у меня
пока всё нормально (тьфу, тьфу
чтоб не сглазить)

Ты ушел...
Другим жить помогая.
Жизнью заплатил,
и кто виновен в том?!...
Бог судья им, люди виноваты...
Только гордость с болью пополам...
Для других, чужих, людей
ты делал лучше.
Радость им, а горе — нам...





«Кто, служа великим целям века,
Жизнь свою всецело отдает
На борьбу за брата человека,
Только тот себя переживет...»

Н. А. Некрасов





ГЕРОЙ РОССИЙСКОЙ ФЕДЕРАЦИИ

ДОЛОНИН ВЛАДИСЛАВ АЛЕКСАНДРОВИЧ

(1969—1995)

Старший лейтенант. Командир группы 33-го отряда 4-й отдельной бригады спецназначения

Русский. Родился 22.02.1969 г. в городе Майкопе Республики Адыгея, в семье служащего. В 1987 году окончил 10 кл. СШ № 3 г. Майкопа. В 1987 г. поступил добровольно через Адыгейский ОВК, а в 1991 г. окончил Орджоникидзевское высшее общевойсковое командное училище. Холост.

После окончания военного училища проходил службу в должности командира группы спецназначения в Закавказском военном округе, а с сентября 1994 г.— в Уральском военном округе.

С 19 января 1995 г. принимал участие в боевых операциях по ликвидации незаконных вооруженных формирований в Чеченской Республике.

Погиб в бою 03.03.1995 г. при выполнении боевой задачи по разведке путей вывода частей Северо-Западной группировки в район населенного пункта Гудермес.

Ценой своей жизни старший лейтенант Долонин В. А. обеспечил выполнение боевой задачи, спас своих товарищей и подчиненных.

Похоронен на Аллее Славы Майкопского городского кладбища.

Награжден медалью «За отвагу», Указ Президента РФ № 338 от 20.04.1995 г. и медалью «Золотая Звезда» с присвоением звания Героя Российской Федерации, Указ Президента РФ № 1039 от 13.10.1995 г.



ПОСЛУЖНОЙ СПИСОК.

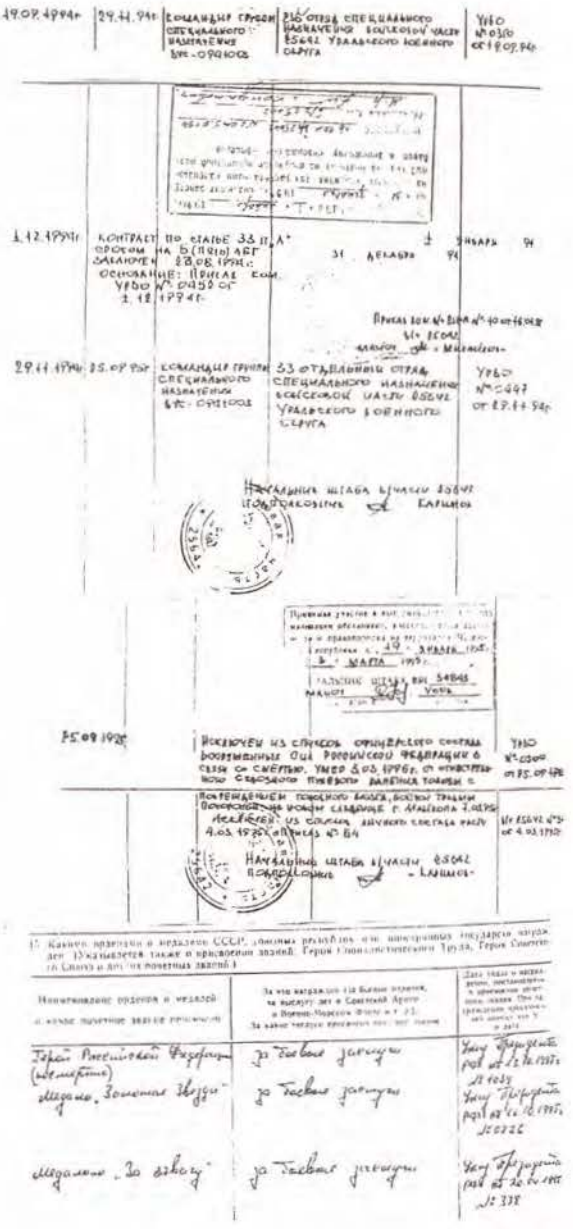

ВЫПИСКА ИЗ ПРИКАЗА
КОМАНДУЮЩЕГО ВОЙСКАМИ КРАСНОЗНАМЕННОГО
УРАЛЬСКОГО ВОЕННОГО ОКРУГА

По личному составу
№ 0060

25 сентября 1995 года г.Екатеринбург

§ 3

9. Ст.лейтенанта ДОЛОНИНА Владислава Александровича, командира группы специального назначения 33 отряда специального назначения 12 отдельной бригады специального назначения ИСКЛЮЧИТЬ из списков офицерского состава Вооруженных Сил Российской Федерации в связи со смертью.

22.02.1969 г.р. в ВС с 1987 года.
Погиб 6 марта 1995 года в результате боевых действий. Смерть связана с выполнением служебных обязанностей. Похоронен на новом кладбище г.Майкопа, участок № 16. Брат - ДОЛОНИН Николай Александрович, 1965 г.р. Проживает по адресу: г.Москва, ул.Большая Пироговская, дом 51, корпус 5, комната 421. Код-059, 378.0538.094100.995.036.955.0054.11. У-13С13С.

ОСНОВАНИЕ: донесение командира в/ч 25642 от 12 сентября 1995 года.

П.П. Врио КОМАНДУЮЩЕГО ВОЙСКАМИ УрВО
генерал-лейтенант Г.КАСЬЯНОВ

ВЫПИСКА ВЕРНА: НАЧАЛЬНИК ОТДЕЛЕНИЯ КАДРОВ 33 ОТРЯДА СПЕЦНАЗА
подполковник Л.МИХАЙЛОВ



СУХОПУТНЫЕ ВОЙСКА
(Вид Вооруженных Сил, род войск)
УРАЛЬСКИЙ ВОЕННЫЙ ОКРУГ
(Военный округ, группа войск, флот, управление)

НАГРАДНОЙ ЛИСТ

для представления к награждению государственной наградой Российской Федерации

Звание Герой Российской Федерации /посмертно/
(наименование награды)

1. Фамилия, имя, отчество ДОЛЕНИН Владислав Александрович

2. Воинское звание старший лейтенант /с 28 июня 1993 года/

3. Должность Командир группы специального назначения 33 отдельного отряда
(по действительному наименованию воинской
специального назначения 12 отдельной бригады специального назначения
части, учреждения и т. д.)

«29» ноября 1994. 4. Личный номер У-180135
(число, месяц, год) (для офицеров)

Пол мужской 6. Год, дата и место рождения 1969 год 22 февраля

г.Майкоп Краснодарского края

7. Образование Владикавказское высшее общевойсковое командное училище,
(полное название учебного заведения, специальность по
командная тактическая мотострелковых войск, 1991 год
образованию, год окончания)

8. В Вооруженных Силах с «1» августа 1987 г.

9. Ученая степень, ученое звание не имеет

10. Какими государственными наградами награжден(а) и дата

медаль "За отвагу" Указ Президента РФ № 338 от 20.04.95г.

11. Классная квалификация Iкласс, приказом командира 12 отдельной бригады специального назначения № 016 от 19 декабря 1994г.
(каким приказом присвоена)

12. Домашний адрес г.Москва ул.Большая Пироговская

д.51 корпус 5 комната 421

13. Выполняемая работа с начала трудовой деятельности (включая учебу в высших и средних специальных учебных заведениях, военную службу).

Месяц и год поступления	Месяц и год ухода	Должность	Округ, группа войск, флот
08.1987г.	12.1990г.	Курсант Орджоникидзевского высшего общевойскового командного училища	СКВО
12.1990г.	06.1991г.	Курсант Владикавказского высшего общевойскового командного училища	СКВО
06.1991г.	12.1992г.	Командир группы специального назначения бригады специального назначения	ЗакВО
12.1992г.	01.1995г.	Командир группы специального назначения бригады специального назначения	УрВО
01.1995г.	08.1995г.	Командир группы специального назначения отдельного отряда специального назначения отдельной 4 бригады специального назначения	УрВО

14. Характеристика с указанием конкретных заслуг награждаемого.

Старший лейтенант ДОЛОНИН В.А. с 19 января 1995 года по 3 марта 1995 года находился в составе федеральных войск на территории Чеченской республики. За время боевых действий в городе Грозный офицер показал образец мужества, стойкости и героизма. 29 января 1995 года при захвате моста через реку Сунжа, имеющего стратегическое значение, старший лейтенант ДОЛОНИН В.А. умело и решительно управлял действиями подчиненных, без потерь личного состава обеспечил захват высотного здания в непосредственной близости от моста, организовал плотный огонь по огневым позициям обороняющихся дудаевцев, не давая им возможности воспрепятствовать продвижению федеральных войск. В ходе боя лично уничтожил два пулеметных расчета, одного гранатометчика и до 15 боевиков, потерь среди личного состава не имел. За этот бой старший лейтенант ДОЛОНИН В.А. был награжден медалью "За отвагу".

30 января 1995 года в районе трамвайного парка группа под командованием старшего лейтенанта ДОЛОНИНА В.А. получила задачу на захват огневой позиции в опорном пункте батальона боевиков. Сложность полученной задачи заключалась в том, что в подвале здания, которое необходимо было захватить находилось около 30 человек беженцев и нельзя было применить огонь артиллерии. Старший лейтенант ДОЛОНИН В.А. приняв единственно правильное решение, умело руководя своей группой, несмотря на сильный огонь противника захватил здание. Умело организовал очистку здания от боевиков, затем в течение нескольких часов до подхода подразделения 129 мотострелкового полка отражал атаки противника. В ходе боя было уничтожено: 1 пулеметный расчет, гранатометчик и до 7 боевиков. Потерь среди личного состава в этом бою не было. Командир группы в этом бою лично уничтожил 1 боевика.

8,9 февраля 1995 года в ходе ожесточенных боев за площадь "Минутка" группа под командованием старшего лейтенанта ДОЛОНИНА В.А. своевременно обнаружила двух гранатометчиков и три пулеметных расчета, уничтожила их, чем обеспечила своевременный ввод в бой батальона морской пехоты. Благодаря грамотным и решительным действиям старшего лейтенанта ДОЛОНИНА В.А. группа захватила и очистила несколько многоэтажных домов, имеющих тактически выгодное положение. В этом бою старший лейтенант ДОЛОНИН В.А. проявив личное мужество, верность воинскому товариществу, рискуя собственной жизнью, под прицельным огнем снайперов противника, лично вынес с поля боя раненого морского пехотинца и организовал его эвакуацию с доставкой до безопасного места.

3 марта 1995 года разведывательный отряд в составе которого действовала группа под командованием старшего лейтенанта ДОЛОНИНА В.А., выполняла задачу по разведке путей вывода сил Северо-Западной группировки в район населенного пункта Гудермес. В ходе выполнения боевой задачи отряд вскрыл ряд долговременных оборонительных рубежей бандформирований, но был обнаружен противником, в результате чего отряд был вынужден вступить в бой с превосходящими по численности и занимающими выгодную позицию боевиками. В ходе завязавшегося боя разведывательный отряд был окружен и ему грозило полное уничтожение.

Правильно оценив обстановку старший лейтенант ДОЛОНИН В.А. принял решение: вести огонь из всех видов оружия, разведывательная группа стремительным броском заняла главенствующую высоту, на которой закрепились дудаевцы, тем самым обеспечила выход основных сил отряда из окружения. При штурме высоты старший лейтенант ДОЛОНИН В.А. получил

ранение в ногу, но несмотря на рану продолжал вести бой и управлять разведывательной группой при штурме и дальнейшем удержании позиции.

Позиция, занятая старшим лейтенантом ДОЛОНИНЫМ В.А. и его группой, позволила разведывательному отряду вырваться из окружения и одновременно затруднила противнику организовать преследование отходящего отряда. Раненый офицер понял, что если он оставит занятую им высоту, то дудаевцы организовав преследование смогут нанести еще один удар по основным силам. Дав команду группе на отход старший лейтенант ДОЛОНИН В.А., вторично раненый, сознательно пожертвовав собой остался на высоте и прикрывал отход отряда и группы огнем из пулемета.

Проявив героизм и мужество, ценой своей жизни старший лейтенант ДОЛОНИН В.А. не позволил боевикам вторично овладеть высотой, и дал возможность отойти отряду из-под огня противника. Исполняя свой воинский долг, оставаясь верным присяге, старший лейтенант ДОЛОНИН В.А. спас своих товарищей и подчиненных.

В этом бою старший лейтенант ДОЛОНИН В.А. лично уничтожил две огневые точки противника и до десяти боевиков, но сам, получив смертельное ранение в голову, скончался от полученных ран.

Впоследствии, проведенные разведывательные мероприятия отряда позволили вывести в район населенного пункта Гудермес силы 129 мотострелкового полка без потерь.

ВЫВОД: За мужество и героизм, проявленные при ведении боевых действий по разоружению бандформирований в Чеченской Республике, верность воинскому долгу, достоин присвоения звания Героя Российской Федерации /посмертно/.

Представление рассмотрено на заседании (постоянно действующей аттестационной комиссии (Протокол № 21 от « 19 мая » 1995 г.), офицерском собрании части, учреждения (Протокол № ___ от « » _____ 199 г.), собрании личного состава (протокол № ___ от «___» _____ 19 г.)

КОМАНДИР 12 ОТДЕЛЬНОЙ БРИГАДЫ СПЕЦИАЛЬНОГО НАЗНАЧЕНИЯ
(должность, воинское звание, фамилия, подпись командира

ПОЛКОВНИК И.ЕРОХОВ
(начальника), представляющего к награждению

М. П.

« 12 » 09 1995 г.

24 мая 1996 г. Газета «СОВЕТСКАЯ АДЫГЕЯ» Д. КРЫЛОВ

Вечная память — Герою России В. А. Долонину

НАГРАДА ВРУЧЕНА... ПОСМЕРТНО





Указом Президента РФ Б. Н. Ельцина от 13.10.95 г. № 1039 за мужество и героизм, проявленные при выполнении специального задания, присвоено звание Героя Российской Федерации старшему лейтенанту В. А. Долонину (посмертно).

Владислав Александрович Долонин был майкопчанином, выпускником средней школы № 3. В 1991 году он окончил Владикавказское высшее общевойсковое военное командное училище. В звании старшего лейтенанта был командиром группы специального назначения и находился в составе специальных войск в Чечне. Прикрывая боевых друзей, старший лейтенант В. А. Долонин погиб. Похоронен в Майкопе в марте прошлого года. Это все взято из наградной реляции и служебной характеристики Героя России — нашего земляка.

А недавно в Доме правительства Республики Адыгея состоялось вручение посмертной награды родным погибшего героя. На эту церемонию были приглашены отец старшего лейтенанта Александр Николаевич Долонин (служил прапорщиком, ныне пенсионер Министерства обороны России) и старший брат Николай Александрович Долонин майор Российской армии, слушатель военной академии. Присутствовали министры, члены Парламента Республики Адыгея.

— Уважаемые родные Владислава Александровича,— сказал, открывая церемонию вручения награды, Премьер-министр Адыгеи Н. Г Педан,— мне выпало сложное поручение Президента Российской Федерации Бориса Николаевича Ельцина вручить посмертную награду старшего лейтенанта Владислава Александровича Долонина его родственникам.

Являясь офицером, волей судьбы он вынужден был участвовать в военных действиях, проводимых Российской армией в Чеченской Республике,— продолжал Н. Г. Педан,— Выполняя свой воинский долг, старший лейтенант проявил себя умелым командиром. Он берег жизни бойцов своего подразделения. И в последние минуты своей жизни он думал о бойцах своего отряда. В. А Долонин уничтожил две огневые точки противника, приняв огонь на себя, спас свое подразделение, других солдат и офицеров.

За этот подвиг ему было присвоено звание Героя Российской Федерации.

— Позвольте мне,—сказал Н. Г. Педан,— вручить Золотую Звезду Героя России, книжку Героя и грамоту погибшего его старшему брату (в семье Долониных было принято такое решение,— ред.) Николаю Александровичу Долонину.

Принимая Золотую Звезду Героя России, Н. А. Долонин и отец погибшего героя А. Н. Долонин поблагодарили Президента РФ Б. Н. Ельцина за высокую оценку ратного подвига их брата и сына, Президента Адыгеи А. А. Джаримова и Премьер-министра Н. Г Педана за проявленные к ним внимание и заботу, помощь.

Председатель парламентского комитета генерал А. А. Дорофеев сказал добрые слова о погибшем герое, поблагодарил его родителей за воспитание сына — истинного российского воина, честно выполнившего свой солдатский долг.

НА СНИМКАХ: **Герой России В. А. Долонин; Премьер-министр РА Н. Г. Педан вручает награду брату погибшего героя Н. А. Долонину.**

Фото **Н.ТЛЕВЦЕЖЕВА.**

«Я не дам свою Родину вывезти
За простор чужеземных морей!
Я стреляю — и нет справедливости
Справедливее пули моей».

Михаил СВЕТЛОВ



«Так скажите мне, люди,
В этот смертный мой час:
Кто послал нас, мальчишек,
Умирать на Кавказ?»





ДРУГОВ
АЛЕКСАНДР ПАВЛОВИЧ
(1970—1995)

Старший лейтенант.
Командир мотострелкового взвода
3 мтс батальона 131-й отдельной
мотострелковой бригады

Русский. Родился в 1970 г. в г. Алма-Ата, Казахстан, в семье военнослужащего. В 1987 г. окончил 10 кл. СШ № 42 г. Курска. Женат. Растет дочь Виктория.

В ВС РФ призван Ленинским РВК Курской обл. в 1987 г.

В 1991 г. окончил Алма-Атинское высшее общевойсковое командное училище.

02.01.1995 г. погиб в зоне боевых действий в Чеченской Республике.

Похоронен на кладбище г. Курска.

Награжден орденом «Мужества» (посмертно), Указ Президента РФ № 1039 от 13.10.1995 г.

АТТЕСТАЦИЯ

За период с июня 1991 г. по июнь 1992 г.

На лейтенанта ДРУГОВА Александра Павловича, командира мотострелкового взвода 156 танкового полка 7[illegible] танковой дивизии 40 отдельной общевойсковой армии, У-[illegible]

(воинское звание, фамилия, имя, отчество, должность, воинская часть, личный номер)

I. ТЕКСТ АТТЕСТАЦИИ

За время прохождения службы в должности командира м мотострелкового взвода лейтенант Другов Александр Павлович зарекомендовал себя с положительной стороны.

Грамотный, дисциплинированный, инициативный офицер. Кисполнению своих обязанностей относится добросовестно. Занятия с личным составом проводит качественно и на высоком уровне. Знает деловые и моральные качества подчиненного личного состава, успехи и недостатки каждого. Знает материальную часть, правила использования, хранения и сбережения техники и вооружения, имеющееся во взводе. Технику любят. Большую часть рабочего времени проводит в парке ремонтируя и обслуживания технику.

Заботится о подчиненных, вникает в их нужды. Следит за соблюдением воинской дисциплины во взводе.

Впрофессиональном отношении подготовлен хорошо.

III. РЕШЕНИЕ УТВЕРЖДАЮЩЕГО АТТЕСТАЦИЮ

КОМАНДИР 156 ТАНКОВОГО ПОЛКА п/п-к [signature] = МАЛЬЧУКОВ =

(должность, воинское звание, фамилия и подпись)



«Только желчь с душой не сближу
И коль мстил врагу в бою,
В том греха нисколь не вижу.
Я за Русь вставал свою».

М. Рязанов



ДУДЫРЕВ ПАВЕЛ БОРИСОВИЧ

(1975—1995)

Рядовой. Наводчик 131-й отдельной мотострелковой бригады

Русский. Родился в 1975 г. в г. Ижевске Удмуртской Республики. Холост.
В ВС РФ призван Устиновским РВК г. Ижевска в 1993 г.
Пропал без вести 01.01.1995 г. в зоне боевых действий в Чеченской Республике.
Награжден орденом «Мужества» (посмертно), Указ Президента РФ № 626 от 02.05.1996 г.



«...Не огорчайтесь девочки, не огорчайтесь милые?
Ушли они навечно вас не долюбив.
За души их невинные поставьте в храме свечку,
Поставьте в храме свечку молитву сотворив.
Да, им по девятнадцати, им по девятнадцати
За что были погублены, так, кто же даст ответ?
Ради какой политики их жизнь была растоптана,
А им по девятнадцати всего лишь было лет».

ГОЛОЩАПОВ Г. А.,
г. Краснодар



«Как бы нас не крушили крутизны,
Патриот! Волю жизни верши.
Ты — надежда.
Ты — гордость Отчизны.
Сила Чести и верность Души»

М. Рязанов

ДЯДЬКИН АНДРЕЙ ВИКТОРОВИЧ

(1975—1995)

Рядовой. Наводчик 3-й танковой роты 131-й отдельной мотострелковой бригады

Русский. Родился в 1975 г. в пос. Красный Яр Жирновского р-на Волгоградской обл.

В ВС РФ призван Быковским РВК Волгоградской обл. в 1993 г.

01.01.1995 г. пропал без вести в период боя за г. Грозный Чеченской Республики.

Москва – 400,
но где ж тот пьедестал,
Чтобы собрал
к его подножью матерей?
Чтоб горе выплакать
и чтобы всем понять,
За что терять
России стольких сыновей.

Александр ВЫРВИЧ





«...Когда я поняла, что это не простая командировка, сердце оборвалось. Теперь жили только надеждой и ожиданием, жили, как в бреду. Я постоянно просила: сыночек, выживи, выживи, сынок!.

Потом конечно я поняла, что его уже нет в живых. Если бы он был жив, то прислал бы весточку обязательно. Такой он был человек.

Все что есть в человеке хорошее, все было сосредоточено в нем...»

Мама Владимира — Татьяна Михайловна



ЕЛИСЕЕВ ВЛАДИМИР ВИКТОРОВИЧ (1971—1995)

Лейтенант. Заместитель командира роты по вооружению 3-го батальона 131-й отдельной мотострелковой бригады

Русский. Родился в 1971 г. в станице Алексее-Тенгинской Тбилисского р-на Краснодарского края, в семье крестьянина. Среднее образование получил в СШ №21 с. Красносельского (аттестат с отличием). После школы поступил и в 1993 г. окончил Кубанский государственный аграрный университет, получив специальность — инженер-строитель. До армии работал в родном колхозе им. С. М. Кирова по специальности. Женат, растет сын Никита 1994 г. р.

Военную подготовку получил при университете. В 1994 г. был призван в Вооруженные Силы РФ на два года Динским РВК Краснодарского края.

02.01.1995 г. погиб в бою в г. Грозном Чеченской Республики. Награжден орденом «Мужества» (посмертно), Указ Президента РФ №1039 от 13.10.1995 г.

Похоронен на родине.

Воспоминания матери

В августе 1995 года к нему пристали с повестками, сказали приказ вышел и призвали в армию на 2 года Динским РВК Краснодарского края. Сказал - надо, служу 2 года и вернусь. Мы сняли в Майкопе им квартиру, как душа чувствовала, что им скоро расставаться навсегда, хотя он хотел, чтобы Алла жила у нас а он будет приезжать. Последний раз мы его видели 11-го декабря, взял бюллетень чтобы побыть у нас. Был наверное все, но много не сказал, только перечитывал книги которые читал 100 раз. Звонили и сразу же телеграмма "Забирите нас с Никитой - Володя в командировке" Лора. Сердце оборвалось я поняла здесь непременно командировка. Звонили звали их, и с того дня не отходили от телевизора, хотели увидеть его хоть мельком. Когда ели, когда спали, его звали все как в бреду. Потом пришла выписка с военкомата выписка с почты что его уже нет в живых вам он был жив, хоть какую нибудь весточку подал, такой он был.

Вещей никаких нет, одно пришли и то достали у него в кармане когда его нашли фото и документы его я вам посылаю. Сами фото [illegible]

Для матери любой сын есть сын, а это человек с большой буквы, его любили и уважали в селе все от мала до велика. Какому никогда не причинил вреда, никому не насолил с детства. Если я была неправа по отношению к нему, он спокойно мне это докажет, если же виновата он отдаст не дипломом и сертификатом, кто после этого будет сердится. Все подвижники подозрительными, рано научился читать и считать. Мне и в голову никогда не приходило, что он может столько натворить плохое. Говорил - если мамуля (так он меня звал) на меня накричу, я сразу понял, что я сделал что то не так. Никаких хлопот с ним небыло. С 1-го класса и до окончания университета учился отлично. Это вы поймете по его документам. Много читал очень много, все знал, бывало спрошу, Володя, откуда ты все это знаешь? Знаю, отвечал, и все. Все что есть в человеке хорошее все сосредоточилось в нем, я не потому что я хвалю его, потому что мать. Учителя гордились им да и [illegible]. Извините за каракули руки несмышлятся. Володя не был на суде.

Где их нашли бы прочтете(?) в статье 24-го января днем привезли сообщили, а 25-го января ночью привезли. Отвезлись в части все к нам подлетовски. Привезли все продукты какие имелись в части хотя нам много не надо было, хоронили всем селом. Делились в отчетной за счет к-за, все продукты тоже видели Из. Лица его именем [illegible] же названа. В школе есть стена там все о тех кто был в Чечне.

Простите пожалуйста, в голове уже сумбур какой-то и несмущается сердце и руки трясутся. С уважением Валя

МИНИСТЕРСТВО ПРОСВЕЩЕНИЯ РСФСР

ПОХВАЛЬНЫЙ ЛИСТ

Награжден ученик 2 класса Красносемской средней школы №1
с. Красносемского Динского р-на, Краснодарского кр.
(город, село, район, область, край, АССР)
Вышев Владимир
(фамилия, имя)

ЗА ОТЛИЧНЫЕ УСПЕХИ И ПРИМЕРНОЕ ПОВЕДЕНИЕ

(город, село) Красносемское
31 мая 1980 г.
№ 4

Место печати

Старшая вожатая

ПОЧЕТНАЯ ГРАМОТА

Награждён ученик 6 класса средней школы № 21 села Красносельского, Динского района, Краснодарского края, РСФСР,

ЕЛИСЕЕВ ВЛАДИМИР

за ОТЛИЧНЫЕ УСПЕХИ и ПРИМЕРНОЕ ПОВЕДЕНИЕ

село Красносельское 1 сентября 1984 г.

Место печати

Директор школы Ивая (Ивановна)

Учителя:

№

ПОЧЕТНАЯ ГРАМОТА

Награждается ученик 7 класса Красносельской средней школы № 21 Динского района, Краснодарского края, РСФСР

ЕЛИСЕЕВ ВЛАДИМИР

за АКТИВНОЕ УЧАСТИЕ в ЛЕТНЕЙ ТРУДОВОЙ ЧЕТВЕРТИ.

Директор школы Ивая (Ивановна).

Секретарь комсомольской организации

1985-



Похвальная Грамота

Выдана Елисееву (фамилия) Владимиру (имя, отчество) Викторовичу

окончившему в 1988 году

среднюю школу № 21 с. Красносельского (название, город, село) Динского р-она (района, области) Краснодарск. края

за особые успехи в изучении математики, физики (название предмета) и примерное поведение.

Директор школы Ивая

Учителя:

Зам. директора школы по учебной работе Купарева

28. июня 1988 г.







ПОХВАЛЬНЫЙ ЛИСТ

Награждается ученик 6 класса средней школы
№ 21 села Красноселькского Динского района Краснодарского края РСФСР
(города, села, районы, области, края, АССР)
ЕЛИСЕЕВ ВЛАДИМИР
(фамилия, имя)

За отличные успехи и примерное поведение,
прилежание к учению и общественно полезному труду

(город, село) Красноселькское
12 июня 1986 г.
№

Место печати

ДИРЕКТОР ШКОЛЫ
УЧИТЕЛЬ









Сухопутные войска
Северо-Кавказского военного округа

Орден «Мужества» (посмертно)

ЕЛИСЕЕВ Владимир Викторович
лейтенант

Заместитель командира роты по вооружению
131 отдельной мотострелковой бригады
67 армейского корпуса Северо-Кавказского
военного округа

В ходе ожесточенных боев в г Грозном проявил мужество и героизм Под непрекращающимся огнем противника устранил повреждение, полученное при попадании гранаты из гранатомета в БМП Вывел БМП из-под огня и на параллельной улице прикрыл броней отстреливающихся солдат Под огнем мятежников лично занес в БМП восемь человек Отстреливаясь от превосходящих сил наемников, лейтенант ЕЛИСЕЕВ В В геройски погиб, спасая раненых

ВЫВОД. За мужество и отвагу достоин награждения орденом «Мужества» (посмертно)

Полковник
Полковник

В.Мухин
В.Ларин





«...Прости нас, Алеша!
Прости нас, сынок!
За то, что недолгим
Земной был твой срок!»

Сивирина Н. Ф.



ЕЛФИМОВ АЛЕКСЕЙ НИКОЛАЕВИЧ

(1975—1995)

Рядовой. Механик-водитель БМП-2 131-й отдельной мотострелковой бригады

Русский. Родился в 1975 г. в г. Жирновске Волгоградской обл., в семье педагогов. С 1-го по 8-й классы Алексей учился в СШ № 10 г. Грозного. В 9—10 классах обучался в СШ № 21 станицы Голубицкой Темрюкского р-на Краснодарского края. До призыва в армию получил специальность сварщика-монтажника и водителя.

В 1993 г. был призван в ВС РФ Темрюкским РВК Краснодарского края.

Погиб 01.01.1995 г. в период боя за железнодорожный вокзал г. Грозного Чеченской Республики. Тело сына опознал и привез домой отец — Николай Алексеевич. Похоронили Алешу 30.01.1995 г. на кладбище станицы Голубицкой.

Награжден орденом «Мужества» (посмертно), Указ Президента РФ от 10.12.1995 г.

В школе № 21 станицы Голубицкой установлена мемориальная доска в честь героя.

Слово родителей о сыне

Сообщаем вам с нашей стороны Сосфенов Алексей Николаевич родился в 1975 г. Закрепил с 1989 г. Волгоградской обл. в семье солдатских-учительских семей в 1 по 8 класс Алексей учился в г. Грозном сам лично в Ленинском р-не г-к Лермонтовского (с 1982 г. по 1990 г.) Алексей был добрым вежливым спокойным у него было очень много друзей а служил друг Кулиев Нарбекар точность сам лично в военное время Дагестан нашей национальности хотел чтоб наш сын был другом спасибо каждое лето ездил отдыхать с Новосибирска к его тетушке на берег

Его любили учителя в этой тяжелой семье не по национальным признакам по человеческим качествам Алексей был трудолюбивый, хозяйственный, увлекался спортом ВДВ-ф, у-щу он был здоровым крепким парнем - спортсмен сам в нашей семье, заботился с своей младшей сестрой, дом-семья-школа-спорт-Алексей был назначенным помощником и помогать и решать вместе в квартире в семье был главной Алексей, всегда подставлял плечо где трудно он любил своих родителей и спасал нас не скорчами нас, и его называли младшим братом Алеша окончил восьмой класс и осенью поехал в Краснодарский кр Шкоду закончил Алексей в 1992 г. в Лесозаводском р-не сош №21 учился он хорошо и очень много друзей было у него здесь. Увлекался Алексей не только спортом, он увлекался гитарой (с школьных лет, с 13 лет) песни на память и он успешно все доходил - сам играл этим увлечением у 16-17 летнего парня - я не знаю

Алексей Сосфенов Алексей старался поступить в физкультурный институт (у него было хорошая для спортивных достижений вр-ня), но сложившееся положение нашей участковой Ленинградской семьи не позволило ему осуществить эту мечту, хотел после армии учиться дальше, а до армии закончил училище и приобрел специальность сварщика, получил квалификацию и имел права на вождение (АБС) опыта не грузовых автомашин. В 18 лет (в декабре 1993 г) его забрали в армию, попал на службу в Майкопскую 131 бригаду, а в 19 лет, 31 декабря 1994 г. он погиб в г. Грозном при штурме ж.д. вокзала. Тогда семья была наш Алеша без вести пропавший после этой страшной новогодней ночи. Сам Алеша его, неоднократно ездил в Чечню, звонил в Чечню и звонил, писал в Грозный но его больше

с Моздока в г. Ростов с грузом 200 на самолете Ту-154, в Ростове, среди погибших воинов он искал нашего сына, с трудом нашел, вместо здорового красивого парня, он нашёл

тело сына с раздавленной, плоской и забинтованной головой. Опознак по приметам, да разве можно перепутать тело нашего спортивно сложен сына. Погиб Алеша от пулевых ранений — снайперские пули, одна прошла через живот, вторая через спину, перебив аорту. Из Ростова тело Алеши в цинковом гробу привез муж — отец Алеши на автобусе, который дали с Темрюкской администрации. Хоронили Алешу 30.01.1995 г. в ст. Голубицкой Темрюкского р-на

где и сейчас живем.
Памятник Алеши оплатили Темрюкская администрация, а установили одноклассники. В школе, где учился наш сын, оформлена мемориальная доска. Алеша посмертно награжден Орденом «Мужества» от 10.12.1995 г. Учитель литературы Сиверина Н.Ф. за 1 ночь, сидя у гроба Алеши, сочинила стихотворение посвященное Алеше и всем детям — солдатам погибшим в Чечне. Этот стих гнев, против бездарного правительства Ельцина и командующего Грачева, которые развязали эту бойню.

30.01 1995 г.

Прости нас, Алеша!
Прости нас сынок
Никто от обмана-
спасти вас не смог
Вас обманули и нас обма-
-нули
И в цинковых ящиках
деток вернули
Нашлись у них деньги
войну развязать,
но нет у них совести
правду сказать!
За что погибает
там масса народу?
И чью защищают
там дети свободу?
Их не тревожат
души ваших тени
Им бы пред каждой бы
матерью встать на коле-
-ни
Но сводки радушные
Слышим в эфире,
И видим их морды
тупые в мундире
Прости нас, Алеша!
Прости нас сынок!
За то, что недолгим
земной был твой срок!



Отрывок из солдатского письма

Здравствуйте мои дорогие
папа и мама, Максимка
и Славик !!!
Очень ждал вашего письма
и наконец-то я его получил.
По вашему письму видно, что
вы не получали моего письма
из Майкопа.
У меня все нормально, пока
не болею, палец зажил но
дотрагиваться еще больно.
У нас в роте уже начинают
увольнять. Сегодня - завтра уже
двое поедут домой. Вот смотрю
на них и думаю: когда же
придет моя очередь.



Отдельный войска
(Вид Вооруженных Сил, род войск)
Северо-Кавказский военный округ
(Вооруженные Сил, род войск, отдел, учреждение)

НАГРАДНОЙ ЛИСТ

для представления к награждению государственной
наградой Российской Федерации

Орденом „Мужества" (посмертно)
(Вид Государственной Федерации)

1. Фамилия, имя, отчество Елфимов Алексей Николаевич

2. Воинское звание рядовой

3. Должность механик-водитель БМП-2 131 отдельной мотострелковой
(по действительному наименованию воинской
бригады 67 армейского корпуса Северо-Кавказского военного округа
части, учреждения и т. д.)

14. Характеристика с указанием конкретных заслуг награждаемого
с 31 декабря 1994 г. по 2 января 1995 г. принимал участие
в уничтожении незаконных вооруженных формирований
в Республике Чечня

В боях за г. Грозный в районе железнодорожного вокзала
проявил мужество и отвагу.

Вывел из-под огня БМП-2 в безопасное место, чем
обеспечил выполнение поставленной задачи экипажем.
Оказал помощь при выводе из-под огня раненого командира
отделения. Лично уничтожил в ходе боя трех боевиков
при перестрелке погиб.

Вывод За мужество и отвагу, проявленные в боях
за г. Грозный достойны награждения
Орденом „Мужества" (посмертно)

Командир 131 Отдельной мотострелковой бригады
(Должность, воинское звание, [illegible])
полковник В. Мурин
(Начальник, [illegible])



Ты прости меня, мама,
Что себя не сберег,
Нас лежит очень много
У кавказских дорог.

И еще тебя, мама,
Об одном попрошу:
Всем народом судите,
Кто затеял войну!

Кто заставил бомбить
Города и людей
И свинцом поливать
Стариков и детей.

Кто отдал тот приказ
Нам в своих же стрелять.
Кто послал на Кавказ
В двадцать лет умирать.



«Экипаж БМП, в составе которого был мл. сержант Ефремов Д. В., действовал решительно и смело, уверенно подавляя огнем из штатного вооружения огневые точки боевиков...»

Из боевой характеристики



ЕФРЕМОВ ДЕНИС ВЛАДИМИРОВИЧ

(1965—1995)

Младший сержант. Командир боевой машины БМП № 213, 2-го мсб 131-й отдельной мотострелковой бригады

Русский. Родился в 1975 г. в городе Волгограде, в семье рабочего. В 1991 г. окончил 10 кл. СШ № 90 родного города. Затем 2 года учился в ПТУ-19. Холост.

В ВС РФ призван Красноармейским РВЕ г. Волгограда в 1993 г.

Пропал без вести 01 01.1995 г. в период боя за железнодорожный вокзал г. Грозного Чеченской Республики.

Решением суда Красноармейского р-на г. Волгограда от 29.03.2001 г. признан погибшим.

Награжден орденом «Мужества».

ЕФРЕМОВ
Денис Владимирович

Младший сержант
командир отделения мотострелкового батальона
131 отдельной мотострелковой бригады
67 армейского корпуса

Командир отделения мотострелкового батальона 131 отдельной мотострелковой бригады младший сержант ЕФРЕМОВ Денис Владимирович с 9 декабря 1994 года принимал участие в выполнении боевой задачи по разоружению незаконных вооруженных формирований на территории Чеченской Республики В условиях, сопряженных с риском для жизни, проявил отвагу и мужество

31 декабря 1994 года в составе экипажа БМП № 213 штурмового отряда № 1 выдвинулся в район железнодорожного вокзала г Грозный В ночь на 1 января штурмовой отряд был окружен в районе вокзала и. принял тяжелый бой. Экипаж БМП, в составе которого был младший сержант ЕФРЕМОВ Д. В., действовал решительно и смело, уверенно подавляя огнем из штатного вооружения огневые точки боевиков Вечером 1 января 1995 года младший сержант ЕФРЕМОВ Д. В. на БМП № 213 вместе с другими бойцами согласно приказа командира бригады выдвинулся из района вокзала с целью выхода из города и пропал без вести.

29 марта 2001 года Красноармейский суд г Волгограда решил ЕФРЕМОВА Д. В., пропавшего без вести 1 января 1995 года при ведении боевых действий на территории Чеченской Республики объявить умершим.

За мужество и отвагу проявленные при исполнении воинского долга в условиях, сопряженных с риском для жизни, младший сержант ЕФРЕМОВ Денис Владимирович достоин награждения орденом «Мужества» (посмертно)

июня 2001 г.

Командир 131 отдельной мотострелковой бригады

генерал-майор В. Зарудницкий





«Олег родился и вырос в семье военных. Отец и два старших брата — офицеры Российской Армии. Он также мечтал пойти по стопам старших. Ни трудности жизни и службы в отдаленных точках нашей семьи, и впоследствии и старших братьев, ни гибель брата Николая в Афганистане, не изменили решения Олега быть офицером. И он стал настоящим офицером. Среди солдат, командиров и товарищей он всегда пользовался большим уважением и авторитетом...»

Старший брат — Владимир Николаевич







ЗАБЕЛЬНИКОВ ОЛЕГ НИКОЛАЕВИЧ (1970—1995)

Старший лейтенант. Командир батареи горнострелкового артдивизиона 131-й отдельной мотострелковой бригады

Русский. Родился в 1970 г. в г. Тбилиси, Грузия, в семье военнослужащего. По месту рождения окончил 10 кл. СШ № 108 и в этом же, 1987 г., поступил через Заводской РВК, а в 1991 г. окончил Тбилисское высшее артиллерийское командное училище. В 1992 г. вместе с подразделениями 131 омтс бригады находился в зоне Осетино-Ингушского конфликта, а 5.12.1994 г. был отправлен в Моздок.

Погиб в бою 01.01 1995 г. за железнодорожный вокзал г. Грозного Чеченской Республики.

Два года считался пропавшим без вести. Только в декабре 1996 г. изрешеченное пулями тело Олега опознал старший брат Владимир в Ростовском госпитале.

Похоронен 25 декабря 1996 г. на кладбище пос. Псебай Мостовского р-на Краснодарского края. Холост.

Награжден медалью «За отличие в воинской службе», медалью «За отвагу» Указ Президента РФ от 16.02.1996 г. и орденом «Мужества» (посмертно).





Мама о сыне

В 1987г. поступил в Тбилисское высшее артиллерийское командное Краснознаменное ордена Красной Звезды училище имени 26 Бакинских комиссаров (ТВАККОКЗУ). В 1991г. окончил его и был направлен для дальнейшего прохождения службы в г. Дзержинск (Московский В.О.), а через полтора года был переведен в г. Мытищи в 131 мсбр. В 1992 году вместе с подразделениями бригады находился в зоне Осетино-Ингушского конфликта. 5 декабря 1994 года Олег Николаевич был направлен в составе ударного самоходного артиллерийского дивизиона 131 мсбр в должности командира батареи в г. Моздок, а с 12 декабря с ходом боев на территорию Чечни принял участие в разоружении бандформирований. Зарекомендовал себя умелым офицером, успешно выполнял поставленные задачи по взятию Терского хребта. Был награжден медалью "За отличие в воинской службе" I степени и представлен к правительственной награде медали "За отвагу".

1 января по приказу вышестоящего командования Олег Николаевич совместно с расчетом КНШ (командно-штабной машиной) в составе второго отряда бригады сборного для выручки подразделений бригада будущих боев в р-не ж/д вокзала выдвинулся в г. Грозный для выдачи корректировки огня артиллерии. После 2х часов боя в районе 11 часов связь с Олегом пропала, а следовавшая за машиной Олега машина командира 1 батареи кап. Лунева К.В. сообщила, что машина Олега подбита и расчет покинул машину и ведет бой из стрелкового оружия и что он также покидает машину. Более никто из них на связь не выходил. После взятия г. Грозного, когда стали выводить тела погибших были найдены тела офицеров и солдат с 2х машин, но Олега и его патрона среди них не было. Полтора года Олега искал его брат Владимир войдя в состав Специальной Наблюдательной комиссии (СНК) по всей Чечне, но без результатно и лишь в декабре 1996 г. он опознал изуродованное пулями тело Олега в г. Ростове на Дону. 22 декабря тело Олега было доставлено в г. Майкоп в 131 Олисбр и 25 декабря 1996г. он был похоронен в п. Псебай Мостовского р-на Краснодарского края.

Олег Николаевич всегда был общительным и добрым, очень любил родителей и братьев. Рос и воспитывался он в семье военнослужащего, отца Николая Егоровича и двух старших братьев-офицеров Николая и Владимира. Не забыл он Азербайджан Николаев и дружбу службы в отдаленных точках Союза не изменили решения Олега быть офицером. Среди сослуживцев, командиров и подчиненных он всегда пользовался большим уважением и авторитетом.

Награды:

медаль "За отличие в Воинской службе" I степени

медаль "За отвагу"

орден "Мужества" - посмертно.

I. ПРЕДСТАВЛЕНИЕ

Старший лейтенант ЗАБЕЛЬНИКОВ Олег Николаевич, командир гаубичного самоходно-артиллерийского взвода-старший офицер на батарее гаубичного самоходно-артиллерийского дивизиона 131 отдельной мотострелковой бригады 67 армейского корпуса Северо-Кавказского военного округа (с 26.3.1993г.)

(воинское звание, фамилия, имя, отчество, занимаемая должность и с какого времени, штатная категория и номер штата)

Штатная категория-лейтенант, старший лейтенант, штат № 57004.

Представляется к ~~назначению на должность командира гаубичной самоходно-артиллерийской батареи 131 отдельной мотострелковой бригады 67 армейского корпуса~~ ВУС-0305033

Дата рождения 9 октября 1970 года Партийность

Национальность русский

Воинское звание присвоено 23 июня 1993 года Пр.Ком.СКВО № 0133

(когда, каким приказом)

В Вооруженных Силах СССР с 1 августа 1987 года

Образование:

а) гражданское 10 классов в 1987 году

б) военное (военно-специальное) Тбилисское высшее артиллерийское командное училище в 1991 году

Участие в боевых действиях, ранения с 10.11.1992г. по 15.3.1993г. в составе объединенных сил МО РФ на территории Северной Осетии и Ингушской республики

Вывод по последней аттестации за 1993 г. Занимаемой должности соответствует.

Личный номер Т-601750 Код

II. ОСНОВАНИЯ К ПРЕДСТАВЛЕНИЮ

Представляется к назначению на высшую должность в порядке продвижения по службе.

Старший лейтенант ЗАБЕЛЬНИКОВ С.Н. грамотный, исполнительный и трудолюбивый офицер. Постоянно работает над повышением своих профессиональных знаний.

Проявляет высокую личную требовательность к себе, умеет выполнить поставленную задачу точно и в срок. Умеет правильно организовать работу по поддержанию техники и вооружения батареи в исправном и боеготовом состоянии.

Подчиненными руководит качественно. Умело проводит работу по обучению и воспитанию подчиненных. Как офицер-артиллерист подготовлен. Уровень подготовки проверялся на контрольных занятиях на итоговой проверке за 1994 год. Оценка за подготовку "хорошо".

В коллективе пользуется заслуженным авторитетом.

Физически развит хорошо.

Неоднократно исполнял обязанности командира батареи. С обязанностями справлялся успешно.

По вопросу назначения беседовал лично. Заверил, что доверие оправдает.

Рассмотрено и одобрено постоянно действующей аттестационной комиссией бригады (протокол № 20 от 9 октября 1994 года).

Контракт по пункту "а" заключен 26 октября 1994 года.

Ходатайствую о назначении старшего лейтенанта ЗАБЕЛЬНИКОВА С.Н. на должность командира гаубичной самоходно-артиллерийской батареи 131 отдельной мотострелковой бригады, ВУС-030503.

КОМАНДИР 131 ОТДЕЛЬНОЙ МОТОСТРЕЛКОВОЙ БРИГАДЫ

Командир (начальник) полковник И.Савин
(должность, воинское звание, подпись, фамилия)

МП

«27» октября 1994 г

«Живым бойцам почет и честь,
А мертвым слава вечная.
За отчий дом, где русский край,
Вставайте, люди русские».

«Ледовое побоище»,
ПАВЛЕНКО А. Н.



И. ЧЕРНЕНКО

ТРЕТИЙ ТОСТ
Рассказ

Мы подняли бокалы стоя. Есть такая традиция у военнослужащих: третий тост — за тех, кого нет рядом. И этот тост мы выпили за них... На столе остались три невыпитых бокала. Моя сестра, Люба, поперхнулась слезой.

— Ну не надо, мам, — попытался успокоить ее сын Владимир.— Ведь сегодня наш семейный праздник, День защитника Отечества, и к тому же день моего рождения...

...В памяти — школьные годы. Мне, младшему двоюродному брату, еще год до аттестата зрелости, а у нее, у Любови Масловой, выпускной вечер. До утра оглашается песнями наш горный поселок Псебай.

Потом — учеба в Тбилисском авиастроительном техникуме и работа по специальности на одном из предприятий города. Там же и встретилась с чернобровым красавцем капитаном Николаем Забельниковым.

Сыграли свадьбу. И теперь из Тбилиси в Псебай ежегодно летом приезжала к родителям семья Забельниковых. Сюда, в небольшую хатку на переулке Лиманском, сходилась вся родня. Было о чем поговорить бывшим фронтовикам, родителям и старшим братьям с фронтовиком и кадровым офицером Николаем Забельниковым. Было что рассказать о современной жизни в Грузии его жене Любови Забельниковой. И, как всегда, на столе традиционный армянский хаш, кавказские шашлыки, украинские вареники, грузинские напитки и, конечно же, запоминающиеся кавказские тосты за верность родительским традициям, о долге, доблести и чести, о любви, о счастье.

Родился первенец. Назвали Николаем. Потом, спустя два года, семья пополнилась еще одним сыном. На этот раз отец предложил имя Владимир. А через десять лет Любаша вновь осчастливила своего мужа сыном — Олегом.

Шли годы. Росли сыновья. Во всем старались быть похожими на отца. Радовали успехами в учебе, спорте. С детства не задумывалась, какую выбирать профессию, все трое решили пойти в военное училище. Учиться защищать Родину. Стать офицерами.

...Тот день был одним из самых счастливых дней в жизни матери. За праздничным столом сидели три военнослужащих — муж Николай Егорович в мундире полковника Советской Армии, сыновья лейтенант Николай Николаевич и курсант Владимир Николаевич Забельниковы и мечтатель школьник Забельников-младший, любимец всей семьи Олег. Светились счастьем глаза у родителей.

И кто бы мог подумать, что через год у них отнимет это счастье война... в Афганистане.

О том, как выполнял лейтенант Николай Забельников свой интернациональный долг, рассказывают скупые факты: досрочно присвоено звание старший лейтенант. За успешно проведенную операцию представлен к ордену Красной Звезды. Но... на седьмом месяце войны... известие о гибели... Возвращался с задания. Под гусеницей бронетранспортера прогремел взрыв мины. В сознание не приходил... Похоронили на тбилисском кладбище. Побледнела, иссохлась мать. Не раз увозила в больницу машина «скорой помощи». Не выдержало сердце и у фронтовика отца. Однажды отвезли в реанимацию с инфарктом миокарда. Такая потеря не проходит бесследно...

С опаской поглядывали на Владимира. Скоро выпускной в училище. Куда направят служить? Неужели и его в Афганистан? Кого защищать? Чье Отечество? Оставили в Грузии.

Курсантом стал Забельников-младший. И вновь за праздничным столом сидели три военнослужащих: полковник-отставник отец Николай Егорович Забельников, его сыновья капитан Владимир и курсант Олег. В традиционный праздник подняли третий тост. И взгляды застыли на нетронутом наполненном бокале.

Потом и Олег надел золотые погоны. Только теперь нерадовало это мать. Закончилась война в Афганистане. Но что-то похожее разгоралось в Абхазии, затем и во всей Грузии вспыхнула гражданская война. Продав в Тбилиси за бесценок трехкомнатную квартиру, Забельниковы переехали в Псебай. Поселились в маленькой родительской хатке. На ту сумму, за которую были проданы квартира и имущество, даже в Псебае было невозможно купить добротный дом.

В одном лишь повезло. В Майкопе создавалась мотострелковая бригада. Сюда и перешли служить сыновья Владимир и Олег. В свободное время могли наведаться к ним в гости. А иногда и парни заезжали в Псебай, чтобы помочь прилепить пристройку-кухню или выкопать подвал. Думали о жизни, о завтрашнем дне. Но... полыхнуло в Чечне.

Для многих он станет памятным, 1995 год. В том году, в начале января, понесла потери в Грозном майкопская мотострелковая бригада. В составе бригады был старший лейтенант Олег Забельников.

Почти два года считался он пропавшим без вести. Почти два года искал его по «тылам» Чечни старший брат Владимир. Почти два года родители жили надеждами, что сын остался жив. Но последняя поездка под Ростов, к роковым рефрижераторам, разбила эти надежды. Владимир опознал изрешеченное пулями тело брата. Похоронили в Псебае.

В нервной истерике забилась мать. Затосковал отец. Во имя чего погибли сыновья? Первый инфаркт у Николая Егоровича был после гибели сына Николая, второй повторился после похорон Олега, а после третьего инфаркта он не вернулся из больницы... И рядом с могилой Олега выросла могила отца.

...Мы подняли бокалы стоя. Есть такая традиция у военнослужащих: третий тост за тех, кого нет рядом. И этот тост был за них... На столе остались три невыпитых бокала.





«...Хоть Ельцин с Завгаевым и объявили перемирие, но для нас оно хуже ведения боевых действий. Нам теперь запрещено первыми открывать огонь. А боевики этим пользуются. Недели две назад захватили блок-пост ВВ с 26-ю солдатами и офицерами... Они так осмелели, что нападают уже днем...»

Из письма Игоря

ЗАПЛАТКИН ИГОРЬ ВАСИЛЬЕВИЧ

(1976—1996)

Младший сержант. Командир БТР 131-й отдельной мотострелковой бригады

Русский. Родился в 1976 г. в г. Волгограде, в семье рабочего. Окончил 9 кл. СШ № 27 г. Волгограда. В 1995 г.— Волгоградский металлургический техникум. Холост.

В ВС РФ призван Тракторозаводским РВК г. Волгограда в 1995 г.

Погиб в зоне боевых действий г. Хасавюрта Республики Дагестан 30.07.1996 г.

Похоронен на кладбище г. Волгограда.

Родители о сыне

Спасибо Вам и вашей группе что хотите издать книгу Памяти, спасибо за то, что кто-то еще помнит о наших детях и мы в знак благодарности поможем вам.

Я хочу написать о своем сыне погибшем в Чечне, мл. сержанте командире БТР Заплаткине Игоре Васильевиче. Родился Игорек 6 июля 1976 года в городе Волгограде, в семье рабочего-русский. В школу пошел с 6 лет, учился в школе 27, рядом с домом. Так же с 6 лет начал заниматься в ансамбле русского народного танца, где и занимался до армии. После 9 класса поступил учиться в металлургический техникум. Получив диплом об образовании, сразу же 4 января 1995 года Игорёк был призван Тракторозаводским РВК в Вооруженные силы Российской Федерации. 21 января была присяга. Служил Игорь в Ростове-на-Дону до 26 мая 1995 года. Распределение получил в г. Майкоп в/ч 09332 связистом. После одиннадцати месяцев службы Игорь приезжал домой в отпуск. Дома отдыхал один месяц, отоспался, ему все не верилось, что он дома с семьей, с друзьями. Друзей было много, но так как он был честен сам, то и в друзьях тоже это ценил. Не мог терпеть не справедливость и ложь, не прятался за чужие спины. Для Игорька, так же как и для нас отпуск пролетел очень быстро. Когда мы провожали его на вокзале, ему очень не хотелось уезжать, он старался это скрывать но в глазах была грусть.

По возвращению в г. Майкоп 21.02.96 года синочка отправили в Чечню, хоть им было сказано, что выезжают на учения. В Чечне он был в батальоне связистом, обеспечивал правительственную связь. По его письмам, мы понимали его внутреннее состояние. Нам он о войне не рассказывал, пытался писать отвлеченно и это понятно не хотел.





чтобы мы переживали. Но мы чувствовали его переживание, чувствовали и знали что ему там тяжело. Он нам писал, что в горах цветут маки и это очень красиво. Писал что старик-чеченец подарил ему щенка кавказца, которого он собирался привезти домой (высылаем копию письма №1). О себе же писал, что что не волнуйтесь, что у него все в порядке. И вот однажды не выдержав всю тяжесть этой жестокой, бессмысленной войны, Шорёк прислал письмо из которого мы узнали о его страшной службе (копия письма №2).

В июля 1996 года Шорьку исполнилось 20 лет, мы ждали его домой, должны были его демобилизовать. Шорочек прислал письмо, чтобы мы больше не писали, а ждали телеграмму от него, чтобы папа встретил его на вокзале, а мама с сестренкой дома собрали всю родню. Шорьку очень хотелось встретиться со всеми сразу. Проходил срок службы, мы очень ждали его домой.

И вот это страшное горе не обошло нас мы потеряли дорогого нам сына и брата. 3 августа с почты принесли нам телеграмму. Было очень тяжело представить, что

мы больше никогда не увидим дорогого нам Игоря. Мы потеряли больше чем сына, мы потеряли надежду. Как человек Игорёк был честным, справедливым, отзывчивым хорошим товарищем, его уважали и старики и дети. Игорьку было 20 лет, а что он успел.

Погиб Игорёк 30 июля в Хасавюрте в месяц своего рождения. Тело нашего Игорька было доставлено поездом. Хоронили его на кладбище с почестями (высылаем фотографию его могилки), было очень много людей, одноклассников, однокурсников, друзей. Было много тех, у кого в памяти Игорь остался хорошим человеком, прежде всего А для нас он был хорошим сыном, в доме-помощником, с ним не было проблем. Игорёк не успел жениться, не стал мужем, отцом, не оставил потомства. Вот таким он был, наш сын, таким и останется в памяти многих. Нет слов описать наше горе, горе матерей, чьи сыновья погибли на этой непонятной и никому не нужной войне.

Когда привезли тело сына, то офицер сказал, что он отправил письмо Ельцину на подпись о награждении во время службы в Майкопе. Но Игорька нет уже 5 лет, а награды до сих пор нет. Так же он должен висеть на доске почета в части, где он служил. В Волгограде поставили памятник ребятам Волгоградской области погибшим в Чечне с поименными надписями. Высылаем эти фотографии, вырезку из нашей мясной газеты и детскую фотографию где он с

сестренкой Олей. За-ранее благодарим Вас за память о нашем сыне. И очень ждем издание книги Памяти. Большое спасибо и низкий поклон

Семья Заплаткиных

Письмо солдата

Привет!

Вот и еще одна весточка от меня. Я всё еще нахожусь на ТГ-7 что приблизительно 80-100 км. от нашей бригады. Так, что я с ними не выезжал. Хотя недели через 2 мы должны будем совершить марш и присоединиться к ним. Но это будет после Хабарова. А пока мы стоим здесь. Писем я здесь не получал, т.к. из бригады к нам приезжают очень редко. Да и то командование на вертолетах. Так, что я не знаю получали ли вы мое прошлое письмо, узнаю только недели через 2. Попытаюсь сразу ответить. Хотя вряд ли.

Завтракаем и объявили перемирие. Но это перемирие сказалось на ведении боевых действий. Нам теперь запрещено первыми открывать огонь. А боевики этим пользуются. Недели 2 назад захватили блокпост ВВ с 26 солдатами и офицерами, 2 БТР, 2 КАМАЗами и 1 "уазиком".

Чуть позже подбили вертолет, который привез боеприпасы на блокпост. Подтягивают технику. Они совсем обнаглели. Недавно мимо нас шла колонна как обычно впереди головной танк, здесь в 1 км. идет БРДМ разведка. Вдруг он останавливается, как на дорогу выбегают 2 мужика начали копать яму, чтобы заложить фугас. За 10 минут они успели закопать яму, заложить фугас, подсоединили к взрывателю детонатор и приготовились к нажатию провода дистанционного управления и ждать фугас. Но им не повезло их заметили с головного танка и обстреляли. Пока колонна дошла до места было вскопано 56 фугасов. И это на отрезке в 35-40 км.

Могу до того дошли, что на блокпосты нападают днем. Они знают что ВВ и федералы запрещено первыми открывать огонь, поэтому выстраиваются в цепочку и идут в нашу сторону настырно стоя. Так они подходят почти до блокпоста. Когда остается до них метров 100-150 у кого-нибудь не выдержат нервы и начинается перестрелка. Когда лишь на всех не имеют на все приходят.

Недавно у Зеленокадских "белых" с красными повязками подорвался и сгорел БТР-80. 2 передних колеса как ветром сдуло. Водитель со старшим машины доставили в госпиталь в Хакасию. После длительного допроса узнали много больших чинов. Вот в одной такой машине и нашли фугас заряда 3 детонатора "дающихся". Я тоже их повидал в нашей части. Замена, которая приехала им сказала, что в Хакасии в конце августа начале сентября готовится замена нам мотострелковцам. Так что в сентябре я приеду домой наверное. С августа писать буду только я, так, что письма мне не пишите. А вот день рождение мне придется встречать здесь. В отличие от других я прослужу свой срок всего на 1-1,5 месяца, а не на 2,5-3 как другие. В остальном всё у меня нормально. Вот такие у меня новости. Передавайте всем привет. Да, как там погода дома, как дела на даче. Пишите.

Пока всё. Ждите письма.

13.06.96 г.



СТРАННАЯ СМЕРТЬ СОЛДАТА

В среду Спартановка хоронила солдата Игоря Заплаткина, погибшего в Чечне по... неизвестной причине

Подобного шествия в здешнем многолюдном районе припомнить трудно. В одной колонне шли мама, сестра погибшего, его друзья, соседи, военный духовой оркестр, педагоги из школы № 27, где учился Игорь, и просто те, кто пожелал проводить в последний путь российского солдата.

По словам учителей, Игорь Заплаткин был скромным, спокойным, трудолюбивым и порядочным мальчиком. Вернее, мужчиной. Мальчиком называют его те, у кого он на глазах прошел путь от первоклассника до... покойника. А погиб Игорь уже после того, как должен был быть демобилизован. Его задержку в Чечне военные объясняют тем, что не прибыла замена.

И вес же обстоятельства смерти Игоря Заплаткина до сих пор не ясны. В день прибытия цинкового гроба с телом родители потребовали открыть его для опознания. Заглянув в безжизненное лицо, отец ответил — он. Насторожило родителей то, что на теле Игоря не было никаких следов ранений или ушибов.

Колонну, идущую за гробом, сопровождали машины скорой помощи. Мать часто бросалась на гроб, сестра тихо плакала. Так же скромно, украдкой, смахивали слезы люди, высыпавшие на балконы. Объединяла их всех одна только мысль — за что гибнут мальчишки?



Устали в громе великого боя,
Уснули, исполнив приказ...
Сквозь листья солнце течет золотое.
Спите спокойно,
Спите, герои.
Время — память о вас.

Й. ФОДОР
Перевод В. КОРЧАГИНА





«Я зимой не вернулся из боя,
Я убит на Чеченской войне.
Мать рыдает, горюет, страдает,
Над могилою ранней моей,
Да поет, по весне, заливаясь
Мне на ветке шальной соловей».

Учащийся Фёдоровской СШ



ЗАЦАРНЫЙ КОНСТАНТИН ВИКТОРОВИЧ

(1975—1994)

Рядовой. Старший разведчик 2-й танковой роты 4-го МСБ 131-й отдельной мотострелковой бригады

Русский. Родился в 1975 г. в с. Федоровка Неклиновского р-на Ростовской обл., в семье рабочего. В 1992 г. окончил 10 кл. родной сельской школы. В 1993 г.— Ростовское мореходное училище. Холост.

В ВС РФ призван Неклиновским РВК в 1993 г.

Пропал без вести 31.12.1994 г. в период боя за г. Грозный Чеченской Республики. Решением суда Неклиновского р-на от 25.06.2001 г. признан умершим. Награжден орденом «Мужества» (посмертно).

Из воспоминаний первой учительницы Кости Семёновой Н.В.

Никогда не забыть мне задумчивый пытливый взгляд ясных голубых глаз с предпоследней парты. Это Костик как ласково называли его одноклассники.

В 1983 году я приняла сравнительно большой класс для сельской местности в 32 ученика. Добрая его половина - мальчишки. Много всяких характеров здесь собралось. Но вот Костя мне всегда напоминал открытую добрую книгу, которая принимала всё, что я сообщала чему учила на уроках. Стеснительная немного напряжённая улыбка с ямочками по уголкам рта, была редким гостем на лице мальчугана. Жил он в многодетной семье, часто в неспокойной семейной обстановке одевался скромно, но чисто, а тёплые одежды одевал в самые сильные морозы. Только первые тёплые лучики посылало весеннее солнышко на землю а Костя уже гонял с ребятами в одних шортах и маечке. Самый закалённый ученик в классе, практически никогда не болел.

Учёба давалась ему легко. Всё схватывал на лету, хорошо запоминал услышанное. А математика для него была сладким орешком, любил решать задачки легко считал примеры, интересовался всем новым, занятным. Всегда в играх, в дружбе был лидером. Ребята уже тогда его уважали и считались с его мнением.

Печально писать мне все это о моём бывшем ученике. Сердце слезами омывается. Зачем посылали наших детей в Чечню?

Из воспоминаний воспитателя детского сада Дуденко А.А.

Пришёл ко мне Костя, когда ему было 3 года. Это был мальчик маленького роста с большими чёрными глазками, и очень аккуратный. Дети его очень любили, он никогда не дрался, у него было много друзей, а самым лучшим другом был Саша Быков, они сидели за одним столом. Костя был очень добрым мальчиком. Любил дежурить по столовой. Любил рисовать, лепить, если у кого-то не получалось, всегда помогал.

И особенно мне запомнилось что всегда он очень ласково отзывался о своей маме, Раисе Николаевне. Рисунок он рисовал всегда для неё. Он очень тепло рассказывал о ней, как она много работает, очень устаёт. Это был мальчик очень доброжелательный, не требовавший много внимания к себе. Всё что нужно было от него, он старательно выполнял.

В семь лет он пошёл в школу и его первым учителем стала Семенова И.В. При встрече Костик всегда улыбался. Вот таким он мне и запомнился.



Из воспоминаний классного руководителя Кости Михалёва Светланы Петровны

Я впервые познакомилась с Костей, когда мне поручили на замену урока математики в 4 класс, тогда я ещё в этом классе не работала. В классе сразу же обратила внимание на щупленького застенчивого, но в тоже время бойкого симпатичного мальчика. В наше время не очень часто встречаются дети с очень ясным, быстрым мышлением. Таким я впервые и увидела Костю – умненький, смышлёный непоседа.

Уже в 5-классе я стала их классным руководителем и учителем математики. Я не помню, чтобы Костя участвовал в каких-то драках, на которые богата мальчишеская жизнь, он не старался самоутвердиться с

помощью кулаков, хотя был крепким физически Однако в классе пользовался всеобщим уважением как мальчиков, так и девочек Да и учителя в большинстве своём относились к нему с уважением Классу нужно подготовить номер художественной самодеятельности Если мне удавалось убедить участвовать в нём Костю то немедленно соглашались и остальные, если убедить не удавалось, то эту затею приходилось оставлять т.к никто из мальчиков участвовать не будет это уж точно Приятно было смотреть как Костя работал на субботниках усердно с азартом, щёки и глаза горели Своим азартом он заражал и других ребят Класс вообще

любил работать на субботниках, в колхозе, в классе на дежурстве, проблем никогда не было, но Костя и на этом фоне выделялся

Несмотря на то, что семья жила небогато, Костя всегда первым откликался на всяческие взносы добровольно-принудительные Краска на полы, или поделку на ярмарку надо принести, или в помощь сиротам и т.д., просто было удивительно, ведь его от этого с молчаливого согласия ребят, мы практически всегда освобождали. Костя отличался аккуратностью, всегда хорошо подстрижен, простенько, но чисто и опрятно одет.

Идеалом он не был На уроках очень любил поболтать, часто опаздывал на уроки, был очень озорной но тут же раскаивался если плохой поступок совершал, очень смущался, краснел.

В учёбе добросовестностью не отличался, хотя имел прекрасные способности Да и

учился неплохо он только благодаря этим способностям, т.к домашних заданий практически никогда не делал а просто всегда старался добросовестно работать в классе Школу закончил без троек

Запомнился Костя мне жизнерадостным, озорным, с большим чувством юмора, в тоже время застенчивым, совестливым парнем Он пропал без вести в Чечне и этим оставил в наших сердцах надежду, что он жив и здоров и когда-то вернётся домой

В худшее просто не хочется верить

Северо-Кавказский военный округ
орден «Мужества» (посмертно)

З А Ц А Р Н Ы Й
Константин Викторович
рядовой
старший разведчик мотострелкового батальона
131 отдельной мотострелковой бригады

Старший разведчик мотострелкового батальона 131 отдельной мотострелковой бригады рядовой ЗАЦАРНЫЙ Константин Викторович с 9 декабря 1994 года принимал участие в выполнении боевой задачи по разоружению незаконных вооруженных формирований на территории Чеченской Республики. В условиях, сопряженных с риском для жизни проявил отвагу и мужество.

В экстремальных ситуациях боя вел себя решительно и смело, проявляя самостоятельнсcть и находчивость Отлично стрелял из штатного вооружения.

В ночь с 31 декабря на 1 января 1995 года в составе огнеметного взвода первого штурмового отряда под командованием командира бригады полковника САВИНА И. А. выдвинулся в район железнодорожного вокзала г Грозный. В ходе ожесточенного бся у вокзала проявлял отвагу и мужество. На месте боя тело рядового ЗАЦАРНОГО К. В. как и многих других обнаружено не было.

21 июня 2001 года Неклиновский районный суд Ростовской области объявил ЗАЦАРНСГО К. В. умершим 31 декабря 1994 года при выполнении боевой задачи в Чеченской Республике

ВЫВОД. За мужество и отвагу, проявленные при исполнении воинского долга в условиях, сопряженных с риском для жизни рядовой ЗАЦАРНЫЙ Константин Викторович достоин награждения орденом «Мужества» (посмертно)

49 16 ноября I



Командир 131 отдельной мотострелковой бригады
полковник С. Иванков

Был мальчишка я шустрый и бойкий,
В коридоре с друзьями бузил,
Получал и пятёрки и двойки,
Но я школу родную любил
Не спешите, постойте, ребята!
Побеседуйте тихо со мной,
И скажите, „Какой был весёлый!
И какой он ещё молодой!"
Подождите, девчонки, слеяться,
Поглотрите на этот портрет,
Мне исполнилось лишь восемнадцать,
А меня уже нет, просто нет
Я войну эту страшную видел,
С автоматом я в бой уходил,
Чтобы вас здесь никто не обидел,
Чтобы вас здесь никто не убил!
Мне бы бегать на поле футбольном,
И подругу встрегать по весне
Я зимой не вернулся из боя,
Я убит на чеченской войне
Мать рыдает, горюет, страдает,
Над могилою ранней моей,
Да поёт, по весне, заливаясь,
Мне на ветке шальной соловей
Побывайте у мамы вы в доме,
Навестите родную мою,
Чтобы знала она, что о сыне,
Кто-то помнит в родимом краю
Погрустите и вы над могилой,
Принесите цветов полевых,
Чтобы пахло мне родиной милой,
На дорогах моих неземных





Гр. Зацарный
(фамилия, имя, отчество)
Виктор Александрович
с. Федоровка Нехминовского
района Ростовской области

24.01.97
№ 24
с. Покров

ИЗВЕЩЕНИЕ

Извещаю Вас с прискорбием о
что Ваш сын рядовой
(родство, воинское звание,
Зацарный Константин
Викторович 1975 г.р
(фамилия, имя, отчество)

выполняя обязанности военной службы
(текст характеристики)
в условиях вооруженного конфликта
пропал без вести 31 декабря 1994 г.

Настоящее извещение является документом для возбуждения ходатайства о назначении пенсии (пособия) и предоставления льгот, установленных законодательством Союза ССР.

Районный (городской) военный комиссар полковник Салганский
(воинское звание, подпись)

Начальник 2 части п/п-к Молгаль
(воинское звание, подпись)

Военный комиссариат Нехминовского района Ростовской обл.

Гознак. 1971.

О сколько было подвигов на свете,
Они уже в преданья отошли.
Из уст в уста их повторяют дети
На всех материках большой земли.
И будут повторять из уст в уста,
И в каждом этом подвиге незрима
Своя и глубина, и высота,
И красота своя неповторима.
Но из всего того, о чем мы слышим,
И из того, что мы вершим пока,
Солдатский подвиг я считаю высшим
И самым бескорыстным на века.

Фазу АЛИЕВА



«Сергей был прекрасным, уважительным, добродушным человеком.

А сослуживцы назвали три основные черты его характера: доброта, совесть, уважение. Сергей мог бы не пойти служить, но он от этого категорически отказался».

Мама, бабушка Сергея



ЗИНОВЬЕВ СЕРГЕЙ ВЛАДИМИРОВИЧ

(1974—1995)

Рядовой. Гранатометчик 131-й отдельной мотострелковой бригады

Русский. Родился в 1974 г. в станице Геймановской Тбилисского р-на Краснодарского края. Среднее образование получил в СШ № 8 г. Каменска-Шахтинского. Холост.

В ВС РФ призван в 1993 г. Каменска-Шахтинским РВК Ростовской обл.

Погиб 01.01.1995 г. в бою за г. Грозный Чеченской Республики.

Похоронен на кладбище пос. Заводского Каменского р-на Ростовской обл.

Награжден орденом «Мужества» (посмертно).



Наш сын Сергей был постоянно у нас, у Семьи Зиновьевых, у бабушки он находился постоянно т.к. бабушка была в возрасте и для нас присутствие сына у бабушки — это подарок.

В Военкомате у нас была отмазка от военной службы, но Серега отказался от этого.

Прослужив год, ему был предоставлен отпуск. После того когда он прослужил в Новороссийске. После переброски из Новороссийска в Майкоп это было перед вводом войск в Чечню.

После всего этого мы теряем бабушка внука, а мы сына.

1. Сергей был прекрасный, уважительный, добродушный человек.
2. По письмам сослуживцев Серега считался т.е. (Доброта Совесть Уважение).

Сообщение мы получили через ОГВП г. Ростова на Дону. По просьбе бабушки Сергей был похоронен по месту жительства бабушки т.е. г. Каменск пос. Заводской Ростовской области.

Есть некоторые публикации в основном по списку.
Награжден орденом "Мужество" за № 8181
Окончил ср. школу № 8 г. Каменска РО. Высылаем несколько фото из жизни Сергея.

С уважением к Вам
Семья Зиновьевых.





Сухопутные войска
(Вид Вооруженных Сил, род войск)
Северо-Кавказский военный округ
(Военный округ, гр. войск, флот, управление)

НАГРАДНОЙ ЛИСТ

для представления к награждению государственной

наградой Российской Федерации

Орденом „Мужества" (посмертно)
(наименование награды)

1. Фамилия, имя, отчество Зиновьев Сергей Владимирович

2. Воинское звание рядовой

3. Должность гранатаметчик 131 Отдельной мотострелковой
(по действительному наименованию воинской

бригады 67 армейского корпуса Северо-Кавказского военного окр.
части, учреждения и т. д.)

14. Характеристика с указанием конкретных заслуг награждаемого

С 31 декабря 1994 г. по 2 января 1995 г. принимал участие в уничтожении незаконных вооруженных формирований в Республике Чечня.

В боях за г. Грозный в районе железнодорожного вокзала проявил мужество и отвагу. Обороняя железнодорожный вокзал, в течении пяти часов удерживал натиски боевиков. Лично уничтожил семь боевиков, от полученной раны скончался.

Вывод: за мужество и отвагу проявленные в боях за г. Грозный достоин награждения орденом „Мужества" (посмертно)

Командир 131 отдельной мотострелковой
(должность, воинское звание, фамилия, имя и отчество командира)

бригады полковник В. Мулин
(начальника), представляющего к [illegible]

М. П.

» января 1995 г.



Гр-на Зиновьева Владимира
(фамилия, имя, отчество)
Николаевича
(точный адрес)
г. Ростов на Дону, ул. Ленина - 85/3 - 54

ОБЪЕДИНЕННЫЙ
ВОЕН[illegible]
г. К[illegible]
к ... 19 ... г.
№ .....
г. Каменск-Шахт. Ростовск. обл.

ИЗВЕЩЕНИЕ

Извещаю Вас с прискорбием о том, что Ваш сын, гранатометчик-рядовой Зиновьев Сергей Владимирович, 1974 г. р., выполняя боевое задание, верный военной присяге
(родство, воинское звание, фамилия, имя и отчество)
(текст характеристики)
Погиб.

Настоящее извещение является документом для возбуждения ходатайства о назначении пенсии (пособия) и предоставления льгот, установленных законодательством Союза ССР.

Районный (городской) военный комиссар ч-к [illegible]
(воинское звание, подпись)

Начальник ... части
(воинское звание, подпись)

Гознак 1974.



Куда Республика Адыгея г. Майкоп в/ч 09332 "70" 4 бат. 10 то
Кому Зинов Сер[illegible]
Ростов. обл. г. Камен. п. Заводской ул. Пугачева 3а кв 31 от [illegible]

352713



А что такое гражданин?
Отечества достойный сын!
Н. А. НЕКРАСОВ

Посылаем Вам последнее письмо Сергея от бабушки после которого он погиб. Это письмо нам отдали из гимнастерки Сергея пришедшего грузом 200. Это кровь моего сына



Потерять дитя — это неописуемое горе, и оно никогда до моей смерти не пройдет...»

Мама Александра — Зоя Ивановна



ЗОЛОТОВ АЛЕКСАНДР ВИКТОРОВИЧ

(1975—1995)

Рядовой. Старший наводчик 131-й отдельной мотострелковой бригады

Русский. Родился в 1975 г. в г. Волгограде, в семье рабочего. В 1991 г. окончил 9 кл. СШ № 78 г. Волгограда. Затем в 1993 г.— ПТУ № 12, получив среднее образование и специальность газоэлектросварщика. До призыва в армию работал по специальности. Женат. Растет сын Алеша.

01.01.1995 погиб в бою за железнодорожный вокзал г. Грозного Чеченской Республики.

Похоронен 10.02.1995 г. на кладбище г. Волгограда.

Награжден орденом «Мужества» (посмертно), Указ Президента РФ от 10.12.1995 г.

На здании ПТУ № 12 установлена мемориальная доска в память о герое, который там учился.

На площади имени Г. К. Жукова в городе сооружен памятник всем погибшим в локальных войнах и конфликтах, на нем значится имя рядового Золотова Александра Викторовича.

Слово Матери

Мой сын Золотов Александр Викторович родился 26/II-75 в рабочей семье, русский. Учился в шк. №28 в Краснооктябрьском районе г. Волгограда по 9 кл., потом поступил в профтехучилище №12.

Закончил его хорошо и получил диплом 3 разряда газоэлектросварщика.

Осенью. Ушел в армию.

22/XI-93 г. призвался в Армию из Дзержинского военкомата г. Волгограда и служил в г. Ленкорань в в/ч 09532.

Как он погиб мы ничего не знали. Ребята, которые привезли гроб сказали, что он пошел собирать каштаны. И прямое попадание в голову, вот и все. Саша был хорошим товарищем, трудолюбивым, добрым. Все его любили друзья, соседи, полюбили его в Армии. Их бригада провожала его в Армию. Он ведь был более молодым, кроме бригадира, который и взял его на практику, а после закончил он-его в своей бригаде.

До призыва в Армию Саша занимался видеосъемкой. Хорошо играл на гитаре, любил слушать, иногда он прибор мог отремонтировать. Любил, складывая колеса, катать их на скорость. Любил с своими приятелями ходить с ними в парк, на елку, ловить в бассейне. Загорал на даче. Убирать в квартире. Классный руководитель привлекала его в пионеры. Что убрать класс. Он мог лучше любой девочки. Когда я консервировала и обвязывала руки, а меня по в банной посидеть. Вот. Он сам все переколол, поджигал, выбрасывал и посадил. Мог приготовить обед, если есть было нечего. Его и любила друзья. Они до сих пор навещают нас и ходят к Саше на кладбище. Всегда на его могилке свежие цветы. Мы очень гордимся Сашей. Только потерять такого сына.

В училище открыли мемориальную доску и каждый год отмечают день памяти.

Уже площадь обелиска открыт, нам сообщили, что почтили в Чечне ребята, там после фамилия Саши написано имя.

Награжден Сашей посмертно №05286 от 10/IX-95 г. награда №8774.

Фотографии мне прислать никто не может т. к. отдала корреспонденту и других нет. Никого к его 18 летию я отдала осенью, чтобы она сохранилась для внука. Она вместе с сыном уехала к свекрови родителям, но мы все время поддерживаем связь и помогаем чем можем. Летом они отдыхают у нас.

Гроб с Сашей привезли 8 февраля, а 10 февраля его похоронили. Проводили Сашеньку очень много народа. Пожарные сопровождали машину. И конечно мне его не хватит. Жизнь самое дорогое на свете, но отнятую дать другую мне это на всю жизнь!!

Валентин Васильевич я очень благодарна за вашу заботу. Огромное вам материнское спасибо и низкий поклон. Всего вам доброго крепкого здоровья и счастья. Внучки ваши Ольгова не нуждались. Вот обращаюсь первый раз с просьбой поставить памятник и кто не могут сделать, могу приплатить. Беспокоить соседей, чтобы вызвать скорую. Досвидания.





Сухопутные войска
(Вид Вооруженных Сил, род войск)

Северо-Кавказский военный округ.
(Военный округ, [illegible] войск, флот, управление)

НАГРАДНОЙ ЛИСТ

для представления к награждению государственной

наградой Российской Федерации

Орденом „Мужества" (посмертно)
(наименование награды)

1. Фамилия, имя, отчество Золотов Александр Викторович

2. Воинское звание рядовой

3. Должность старший наводчик 131 отдельной мотострелковой
(по действительному наименованию воинской

бригады 67 армейского корпуса Северо-Кавказского военного округа

14. Характеристика с указанием конкретных заслуг награждаемого

с 31 декабря 1994 г. по 2 января 1995 г. принимал участие, в уничтожении незаконных вооруженных формирований в Республике Чечня

В боях за г. Грозный в районе железнодорожного вокзала проявил мужество и отвагу.

Лично уничтожил выстрелом в упор из пронатомета одного снайпера противника. При смене огневой позиции был тяжело ранен в голову и погиб

Вывод: За мужество и отвагу проявленные в боях за г. Грозный достоин награждения Орденом „Мужества" (посмертно)

Командир 131 отдельной мотострелковой бригады
(должность, воинское звание, [illegible] командира

полковник В. Мулин
(начальника), [illegible])

М. П.

„ января 1995 г.







Вернуться все хотели
До дома да до хаты,
Но вот осиротели
На одного солдата.

Кавказские кресты,
За ними слезы вдовьи,
На грудь получишь ты,
А друг – на изголовье.

Мы все успеть хотели,
Нас раньше было трое
И вот осиротели
На одного героя.

А. ЧИКУНОВ





За что сложили головы бойцы,
Про то не любят толковать отцы.
Им больно от бездушия страны,
За честь которой пали их сыны.

Н. Бут,
п. Игрим



ЗРЯДНИЙ ВЛАДИМИР ИВАНОВИЧ

(1957—1995)

Подполковник. Войсковая часть 20650

Русский. Родился в 1957 г. в пос. Суровикино Волгоградской обл.

В ВС РФ призван Северским РВК Краснодарского края в 1975 г.

В 1979 г. окончил Харьковское высшее военное танковое училище.

Служил в Германии, на Дальнем Востоке, в Хабаровском крае.

В 1992 г. по окончании академии бронетанковых войск, был направлен служить в СКВО.

В декабре 1994 г. служил в зоне боевых действий в Чеченской Республике, где 27 мая 1995 г. погиб при выполнении боевого задания командования группировки.

Похоронен 19.09.1995 г. на кладбище станицы Северской Краснодарского края.

Награжден орденом «Мужества» (посмертно), Указ Президента РФ от 02.05.1996 г.



Родители Саши и бабушка привили ему чувство ответственности, порядочности и уважительного отношения к людям...

Саша обладал врожденной интеллигентностью и внутренней независимостью»

Кл. руководитель Гудзева Т. М.



ЗУЕВ АЛЕКСАНДР ПЕТРОВИЧ (1974—1995)

Старший сержант. Заместитель командира взвода 131-й отдельной мотострелковой бригады

Русский. Родился в 1974 г. в с. Новый Кондаль Руднянского р-на Волгоградской обл.

В 1990 г. окончил 8 кл. Жирновской СШ № 1, в этом же году поступил в Жирновскии нефтяной техникум, который закончил в 1993 г. и получил специальность техника по бурению нефтяных и газовых скважин. Холост.

В 1993 г. Жировским РВК Волгоградской обл. призван в ВС РФ.

Погиб 01.01.1995 г. в бою за железнодорожный вокзал г. Грозного Чеченской Республики.

Похоронен на кладбище г. Жирновска 27.01 1995 г.

Награжден орденом «Мужества» (посмертно), Указ Президента РФ № 1244 от 10.12.1995 г.

На здании Жирновского нефтяного техникума установлена мемориальная доска герою.



Я была классным руководителем Саши Зуева с 5го по 9й класс, учила его английскому языку. Это был удивительно добрый и светлый мальчик, из хорошей трудовой семьи. Воспитывался Сашу в теплом, уютном доме, в атмосфере любви и понимания. Его родители, бабушка и младший братишка привили ему чувство ответственности, порядочность и уважительное отношение к людям. Очень совестливой, порой даже стеснительной, Саша обладал врожденной интеллигентностью и внутренней нравственностью. Он хорошо учился, особенно любил математику. Саша был прекрасно сложен физически, ловкий, стройный, красивый. Он любил спорт и очень хорошо танцевал. Родители приучили его к труду, поэтому ему можно было поручить любое дело и единственного из мальчишек не контролировать: он всё всегда делал на совесть.

После окончания 9го класса Саша легко поступил в жирновский нефтяной техникум. Он был хорошим студентом и не раз отстаивал честь курса в спортивных соревнованиях. Им гордились, хвалили и прочили завидную карьеру нефтяника. У Саши была любимая девушка, умница и красавица, студентка юридического университета. Они собирались пожениться после того, как Саша придет из армии. Я уверена, что он бы стал прекрасным мужем и отцом и достойным работником, как и его отец. Но он погиб, исполняя свой воинский долг. Я долго не могла поверить в его смерть, его ждали все, надеялись на чудо...

Светлая тебе память, Саша. Ты навсегда останешься в наших сердцах.

Гуздева Татьяна Михайловна



Мы благодарны Вам лично и Редакционной комиссии по подготовке и изданию Книги Памяти Республики Адыгея за то, что вам небезразлична судьба родственников погибших воинов, а также за стремление сохранить о них память.

К сожалению, Зуев П. А. не в состоянии бередить незаживающие раны воспоминаний о своем погибшем сыне, ***и эту задачу взяла на себя я, Митрофанова Лилия Ивановна — бывшая учительница Зуева Александра, завуч школы, организатор школьного музея «Учителями славится Россия, ученики приносят славу ей...».***

В апреле 1999 г. в Жирновской средней школе № 1 была торжественно открыта временная экспозиция, посвященная Зуеву А. с приглашением Зуевой Л. И. Дети читали стихи, выдержки из писем Саши, рассказывали его столь короткую биографию, отдавая дань памяти и уважения бывшему выпускнику школы. Школьный музей был открыт в апреле 2000 г. Один из стендов экспозиции мы назвали «Верны присяге» и посвятили его бывшим ученикам, погибшим, выполняя воинский долг в Афганистане и Чечне: Дерину Эдуарду, Зуеву Александру, Лицукову Александру.

Рассказ о Зуеве Александре написан со слов его матери Зуевой Алевтины Ивановны.

Зуев Александр Петрович родился 26 декабря 1974 года в с. Новый Кондаль Руднянского района Волгоградской области. Русский. Отец: Зуев Петр Александрович — водитель Управления технологического транспорта. Мать: Зуева Алевтина Ивановна — частный предприниматель.

Зуев Саша пошел в школу в 1982 году. В 1990 году он закончил 8 классов Жирновской средней школы № 1. Учителя вспоминают Сашу как воспитанного, уравновешенного, уважительного мальчика, спортсмена, не раз защищавшего честь школы на городских и районных соревнованиях (в музее хранятся его грамоты). С большой любовью о нем вспоминает бывшая классная руководительница Гудзева Т. М.

В 1990 году Саша, как и большинство жирновских мальчишек, поступает в Жирновский нефтяной техникум, заканчивает его, получив специальность «Бурение нефтяных и газовых скважин». Его выпуск был необычен: недоучившись полгода, им в экстренном порядке вручают 26 декабря 1993 года дипломы, а 27 декабря весь выпуск ушел в армию. Призывался Зуев А. Жирновским районным военным комиссариатом.

Служить Саше пришлось в Майкопе. С ним вместе в одной части служили еще 2 солдата-однофамильца (один из Еланского района Волгоградской области, другой откуда-то с Севера). Этот эпизод и внесет неразбериху в поисках Саши.

31 декабря 1994 года часть, в которой служил Зуев А. получила приказ: войти в город. Саша с друзьями и принял участие в тех печальных событиях, которые именуют Первой Чеченской войной.

Вспоминает мама Саши о том, как они узнали о гибели Саши и искали его тело:

« Где-то 19—20 января в Елани (90 км от Жирновска) хоронили Зуева Андрея. Он служил с нашим Сашей, был выпускником Жирновского педагогического училища (перед парадным входом училища стоит памятный знак, посвященный погибшему Зуеву Андрею). Эта весть очень нас напугала, мы подумали, что это нашего Сашу убили. После похорон Андрея мы с отцом поехали в Моздок. 2 дня искали Сашу. Ни в списках живых, ни в списках убитых его не нашли. Нам сказали, что может быть он в плену, т. к. ничего не было известно о третьем Зуеве. Затем я поехала в Грозный. В пригороде Грозного в военной части в каком-то вагончике по рации делали запрос, чтобы найти сведения о сыне. Сведения были противоречивы: то он в плену, то нет. В это время отцу в Моздоке сообщили, что он погиб, тело его опознано, а мне сказали, чтобы мы ехали домой и ждали, когда доставят тело.

Тело привезли 25 января на узловую станцию Камышин, 26 января в Жирновск, а 27 января были похороны. Город наш небольшой — около 20 тысяч. Казалось, что все жители вышли проводить в последний путь сыночка. Военные Камышинской военной части отдали последние почести, произведя оружейный залп.

Позже командир взвода Чмирев (он стал им после гибели командира Саши) рассказывал, как погиб Саша, как он его опознал.

31 декабря 1994 года мы получили приказ: войти в город к 5 часам утра. В 12 часов бои шли в районе железнодорожного вокзала. 1 января Саша был (своим же) ранен в ногу. Погиб он 1—2 января, когда 3 БТРа с ранеными пытались прорваться. Их БТР не вышел. Я был контужен. Только 20 января поехали вывозить тела. Я опознал Сашу. Сначала прошел мимо, но что-то заставило меня вернуться. Саша лежал вниз головой, без ног, с обожженным лицом. Но я его сразу узнал».

На похороны приезжали ребята из его части. От такой же участи их спасло то, что на момент отправки в Грозный они находились в санчасти. Саша накануне отправки их проведал и сказал: «Догоняйте!» Вот и остались в живых...

Через 4—5 месяцев к нам домой пришли представители из райвоенкомата, мэр города и вручили орден. В свидетельстве о смерти записана дата гибели 25 января 1995 года с записью: погиб в районе боевых действий».

С уважением к Вашему благородному делу руководитель музея Жирновской муниципальной общеобразовательной школы № 1 Митрофанова Лилия Ивановна.

Октябрь 2001 года.



Три писем Сашиных

Шлёт Вам словом каждым
До родных краёв голова шепчет, руки
Вроде при себе того тоже на месте
Можно дальше свой крест нести
До конца решил пока завтра тяжело
Давних времен в сосны нас сосать
Пока остановился у тебя договорился
Не беспокоиться деньги ведь остались мои
Но с договорятся я думаю.
А Сашине то нормально
Вот так сильно не растраивается
Всё будет нормально как любят
В народе живы будем не помрем
Ну всё хватит буду заканчивать
Всем большой солдатский привет
передавайте.
Всех крепко целую ну пасем,
До свидания!!!
Ваш Саша



Здравствуйте мои папа, мама бабушка
ну с искренно сердечным рубежом
вы не думайте плохо если долго не пишет
солдат
Звенит некогда брать автоматом
Знать надо держать автомат
Было гитара играет
Тихо струны звенят
На сердце грусть наступает
Ведь лучшие годы летят

Не расстраивайтесь у меня всё нормально
Они здоров служу плотненько Неприятности
что давно не писал просто нет времени
и сам взять ручку и написать но я буду
по возможности писать почаще
Сегодня 23 февраля мы в полной боевой готов
ности на параде готовимся в городе
сегодня вместе увольнения идем строем и массовая
отправка в город нас будет 20 и рота
идет второй в строю первой вот это да!
В воскресенье были в увольнении первый
раз за всё время сходили в город
Мои деньги которые ты оставила на
квартире пригодились Мы на них хлеба
наверно буханочки и взяли вместе тапки
напали и приколовили всё маленькие
пирожные всё да и тушенка еще
была, та которую ты оставила.
Вот что деньги пригодились Саша

А вот как вы поживаете Чем занимаетесь
бабуль как себя чувствуешь Как ты,
Дёрнул хвост турбо Получил твоё
письмо написано с душой только вот
к этому письму ещё бы шифровальщика
и было бы все отлично А так большое
спасибо за него
Серег мог бы и пару строк для
приличия написать Или уже
чтобы из твоих толстых завистных
ушей холодец получился так ты не
стесняйся пиши и твоя мечта осуществится
Пап ну а ты как там? Как жизнь
молодая! Не знаю почему не дошло письмо
перед твоим днем рождения но я помню
что у тебя день рождения
Так как то письмо не дошло то рад на
тебя поздравить с днем рождения и пусть
всего самого лучшего в жизни в этом
письме дошло опоздание

всем привет всех крепко целую ваш Саша



Сухопутные войска
(Вид Вооруженных сил, род войск)
Северо-Кавказский военный округ
(Военный округ, ... войск, ... управление)

НАГРАДНОЙ ЛИСТ

Орденом „Мужество" (посмертно)
(наименование награды)

Зуев Александр Петрович

звание старший сержант

3. Должность Заместитель командира взвода 131 отдельной мотострелковой бригады 67 армейского корпуса Северо-Кавказского военного округа

14. Характеристика с указанием конкретных заслуг награждаемого
с 31 декабря 1994 г. по 2 января 1995 г. принимал участие в уничтожении незаконных вооруженных формирований в Республике Чечня.

В боях за г. Грозный в районе железнодорожного вокзала проявил мужество и отвагу.

Зуев под сестрой, грамотно руководил отделением. Предотвращая отход противника, выдвинулся ему во фронт и огнем БМП-2 уничтожил бронетранспортер противника от разрыва противотанковой гранаты погиб.

Вывод: За мужество и отвагу проявленные в боях за г. Грозный достоин награждения.
Орденом „Мужество" (посмертно)

Командир 131 отдельной мотострелковой бригады
(Должность, ... командира)

полковник В. Мулин
(Начальник ...) (Ф. ...)

... января 1945 г.





Не знаем, как унять тоску, сыночек,
Не в силах мы страдать и плакать.
Вернуть тебя не может нам никто,
За что-то мы наказаны однако.
В тот день перевернулась вся земля.
И ты, родной, покинул навсегда
Свой дом, друзей, родных.
За что, сынок, ты наказал себя?
Мы проклинаем день тот. Боже мой,
Мы потеряли сына и покой.
Так рано ты ушел в тот мир иной,
Но память о тебе всегда с нами.

Мама, папа, бабушка, брат и родные

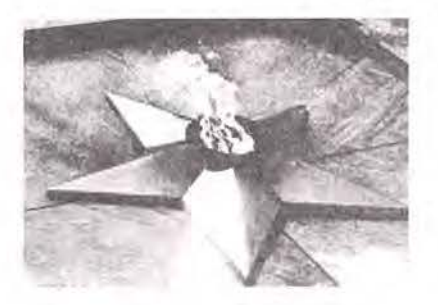



Уходя в армию Андрей сказал отцу: «Хочу стать настоящим мужчиной».

Он был первым. Он хотел быть первым. Не из корысти, а из желания самосовершенствоваться, знать больше. Нет, он не искал смерти, но и не прятался от нее.

«Вот и стал ты настоящим мужчиной, сынок!» — сказал отец, стоя у гроба сына.



ЗУЕВ АНДРЕЙ АЛЕКСАНДРОВИЧ (1975—1995)

Рядовой. Наводчик-оператор БМП-2 131-й отдельной мотострелковой бригады

Русский. Родился в 1975 г. в г. Чугуев Харьковской обл., Украина, в семье рабочего. После окончания 9 кл. СШ пос. Большевик Еланского р-на Волгоградской обл. поступил в педучилище г. Жирновска, которое досрочно с отличием закончил. До армии работал учителем начальных классов в родной школе. Холост.

В ВС РФ призван Жирновским РВК в 1993 г.

Погиб 01.01.1995 г. в бою за железнодорожный вокзал г. Грозного Чеченской Республики.

Похоронен 16.01.1995 г. на Зуевском кладбище пос. Большевик.

Награжден орденом «Мужества» (посмертно), Указ Президента РФ № 1244 от 10.12.1995 г.

В г. Жирновске у основного корпуса педучилища установлен обелиск с портретом Андрея.

Воспоминания родителей

Пишут Вам родители Зуева Андрея Александровича Александр Алексеевич и Валентина Петровна. Вспоминаем Вам Божию милость за то, что Вы были на свои плечи отложили работу по увековечению памяти солдат-ребят, которые погибли в этих сражениях, пытаемся вспомнить, чтобы наш сын был среди них.

Но в этом было уже сказано много, повторять нечего.

Теперь о нашем сыне-единственном сыне, которого ждем в гости всегда. А погиб он 1 января 1995 года в 7 часов утра – так нам сказали сопровождавшие его тело солдаты и офицер.

Наш сын [illegible] Зуев Андрей Здоровый, крепкий мальчик, был очень послушным. А в 1978 году по окончании средней школы № 4 пересекли на свою родину на Белгородскую область в Волоконовский район. Волоконовский поселок в 1982 году пошел учиться в Волоконовскую среднюю школу в первый класс. Эту школу закончили в свое время и мы – родители. Учился он очень хорошо, с желанием за полную учебу и примерное поведение – так что было приятно отмечать в дневнике по школе – ему неоднократно объявляли благодарности и ставили пятерки – в виде поощрения он обгонял всех мальчишек по изучаемым, которые вызывали работу как раз для рук, которое хорошо усвоил. В 1990 году Андрюша закончил девять классов и получил свидетельство о полном среднем образовании. В декабре 1988 года он вступил в комсомол. По окончании девяти классов сразу и без колебаний, т.к. это дело его чести и желания, мы отдали документы для поступления в Мирновское профессионально-техническое училище № 4. В училище его приняли без экзаменов, после профессионального и собеседования. Преподаватели этих училищ отмечали в том, что Андрюша отличный мальчик. Учился он с желанием и удовольствием. Посещал спортивные секции, особенно по карате. Любил и уважает его тот напряженный спокойный и физический воспитанник. Осенью 1993 года разрешили уйти на действительную службу и он пошел на работу в Волоконовскую среднюю школу № 1 военруком, учителем физкультуры и работал до призыва в армию. Физкультурой занимался с детского и как говорят – получил хорошее знание. 23 декабря 1993 года Андрюша получил диплом, а 27 декабря 1993 года его призвали в армию. Призвал его Мирновский военкомат Волоконовского района, т.к. прописан был по месту учебы. Служили они, как во Внутренних войсках. Мы сразу и к нему не ездили. Отслужил он полгода, вернее все положенное время в составе бригады, а с конца ноября стояли. Город Шатура слушал Андрюша первый раз ушел в отпуск. Ярослав конечно был очень много. Потом он еще приезжал один раз в отпуск, а один раз шестимесячную в командировку и разрешили заехать домой на 5 дней. А вот как он находился раз десять и больше мы его уже ждали не вернется.

Письмо от 1 января 1995 г. от нашего сына:

Мы в это время уже душой чувствовали, что что-то произошло, что беда где-то рядом. Звонили в госпиталь, военкомат, телеграф, работал круглосуточно. Тем более, что первого числа у нашего родителей сослуживца, которого призвали в Волоконовский горвоенкомат районного







Как потом все говорили столько горя и страха, как тогда, еще никто не видел. Похоронили отца на нашем кладбище, рядом с нашим домом. Наше кладбище носит неофициальное название „Зуевское". Это потому, что в июне 1943 года его открыли и первой, кого похоронили на нем, моя бабушка Зуева Маруся Федоровна. И вот уже скоро 7 лет, как нет нашего отца В. Г. Жирновск Волгоградской обл. педагогического училища, которое он закончил уступом перед корпусом основным в виде шахматной доски с его портретом и профессионально организованно называли именем Андрея Зуева. У них в училище там-же есть студенческий отряд, работа организована очень хорошо. Ежегодно студенты — помогают очень всем, особенно тем нашей администрации, в уборке овощей,

комбайнами как в поле. Они мерзнут нам, мы негодуем и вот тогда они нам сообщили, что сегодня вечером приедут наши отцы, можно с офицерами военкомата уже узнать. Это было сюрпризом очень большим. Рассказать об этой новости было, это надо полагать. Это известие распространилось очень быстро, все узнали очень многие в нашем районе, а так же в соседних и уже к вечеру у нас собралась вся родня — пришли сказать. И вот когда уже стемнело — подошел бэк 160 с сопровождающим лейтенантом и к нам подходили из бригад — это те, которые остались ждать и им рассказать радостную весть — разнеслась по всему селу. Раскрыли двери, быстро стали бежать сворачивать дрожащими ногами, рассказать его, а в нем стоял деревянный гроб. Всякое

потом, т. е. Информация была всем ученикам, по отделениям. (В общем от них, кого мы потом отдали нашим — там далеко. Они не отдавали потому что было — это помнили плохо. Учащиеся помогали — помогали очень, все, особенно тем нашей администрации, по уборке овощей

Как потом все говорили столько горя и страха, как тогда, еще никто не видел. Похоронили отца на нашем кладбище, рядом с нашим домом. Наше кладбище носит неофициальное название „Зуевское". Это потому, что в июне 1943 года его открыли и первой, кого похоронили на нем, моя бабушка Зуева Маруся Федоровна. И вот уже скоро 7 лет, как нет нашего отца В. Г. Жирновск Волгоградской обл. педагогического училища, которое он закончил уступом перед корпусом основным в виде шахматной доски с его портретом и профессионально организованно называли именем Андрея Зуева. У них в училище там-же есть студенческий отряд, работа организована очень хорошо. Ежегодно студенты — помогают очень всем, особенно тем нашей администрации, по уборке овощей. Они мерзнут нам, мы негодуем и вот тогда они нам сообщили, что сегодня вечером приедут наши отцы, можно с офицерами военкомата уже узнать. Это было сюрпризом очень большим. Рассказать об этой новости было, это надо полагать. Это известие распространилось очень быстро, все узнали очень многие в нашем районе, а так же в соседних и уже к вечеру у нас собралась вся родня — пришли сказать. И вот когда уже стемнело — подошел бэк 160 с сопровождающим лейтенантом и к нам подходили из бригад — это те, которые остались ждать и им рассказать радостную весть — разнеслась по всему селу. Раскрыли двери, быстро стали бежать сворачивать дрожащими ногами, рассказать его, а в нем стоял деревянный гроб. Всякое

Как потом все говорили столько горя и страха, как тогда, еще никто не видел. Похоронили отца на нашем кладбище, рядом с нашим домом. Наше кладбище носит неофициальное название „Зуевское". Это потому, что в июне 1943 года его открыли и первой, кого похоронили на нем, моя бабушка Зуева Маруся Федоровна. И вот уже скоро 7 лет, как нет нашего отца В. Г. Жирновск Волгоградской обл. педагогического училища, которое он закончил уступом перед корпусом основным в виде шахматной доски с его портретом и профессионально организованно называли именем Андрея Зуева. У них в училище там-же есть студенческий отряд, работа организована очень хорошо. Ежегодно студенты — помогают очень всем, особенно тем нашей администрации, по уборке овощей, и организованно помогают в школах в селе. Нас недавно горадминистрация наградила за отличную трудовую дисциплину, за высокие показатели в труде, за активное участие в общественной жизни города, за помощь в уборке урожая в совхозах и колхозах Волгоградской области, за участие в спортивных соревнованиях, 10 декабря 1995 года вручен указ Президента Российской Федерации о награждении нашего села орденом „Мужество" (посмертно), орден от 20.12.

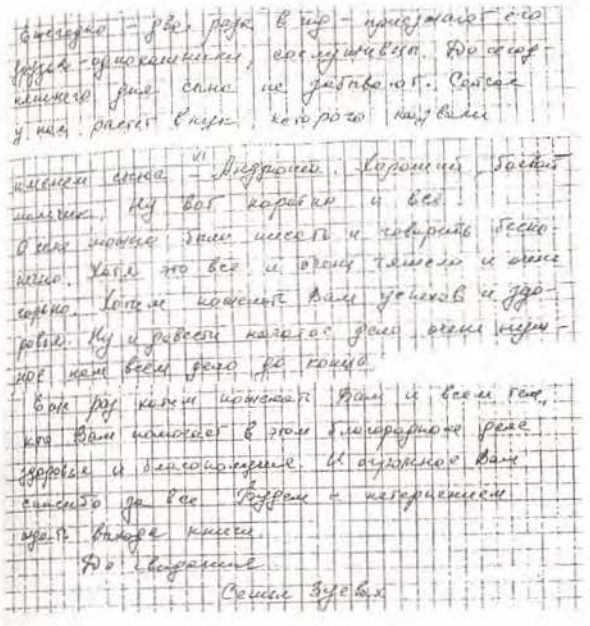

Здравствуйте — раз, раз, в кр — приезжаю с его родителями, все нормально. До свидания, книжек дома сейчас не добудешь. Сейчас у нас работает в кор, которого нашли имеем связь — Андрюша. Хороший, толстый мальчик. Ну вот карандаш и все. А если можете, пишите и говорите беспрестанно. Хотя это все и очень тяжело и очень горько. Хотим пожелать Вам успехов и здоровья. Ну и довести начатое дело, чтобы нормально всем было работать.

Вот ручку кончил писать. Вам и всем тем, кто Вам помогает в этом благородном деле здоровья и благополучия. И огромного Вам спасибо за все. Будем с нетерпением ждать выхода книги.

До свидания.

Семья Зуевых





Закон вечности

Ради чего, во имя чего живет человек? Как трудно порой найти ответ на этот важнейший жизненный вопрос. Но как хорошо, просто замечательно, когда человек знает ответ на него...

Жил на свете удивительный парень: для мамы, бабушки и сестер — Андрюша, для отца —Андрей, для друзей — Андрюха.

Житейским радостям простым
Он радовался каждой порой...
Жил общей с многими судьбой
И в ней ценил любую малость.
А главное само-собой
Всесильно подразумевалось.

Кто учил его добру, справедливости, благородству, жизненным принципам? Родные, близкие, друзья, школьные учителя — все те, кто был рядом с ним с детства. Профессию он выбрал осознанно. «Буду учителем»,— решил для себя. С отличием закончив Жирновское педагогическое училище, в 1993 году Андрей вернулся в Большевистскую среднюю школу уже учителем Андреем Александровичем. Он знал, что эта благороднейшая и труднейшая профессия и требует от человека, посвятившего ей жизнь, постоянного творчества, неустанной работы мысли, огромной душевной щедрости. Учитель — доверенное лицо общества, которому оно вверяет самое дорогое, самое ценное — детей, свою надежду, свое будущее.

Андрей решил, что в школе он будет работать долго, может, всю жизнь, потому что чувствовал и знал: это его дело. Бывшие его

учителя, а теперь и коллеги не заметили, как быстро он влился в дружный школьный коллектив.

Ответственному, организованному, исполнительному, всегда подтянутому и жизнерадостному юноше не составило большого труда легко завоевать авторитет не только среди взрослых, но и среди неугомонной ребятни. Неудивительно, что самым любимым уроком в школе стал урок физического воспитания. Любили его уроки все — от пятиклассника до выпускника. Молодой, энергичный, он вел их как-то особенно легко, задорно, с выдумкой. После уроков — спортивные секции. До самой темноты не смолкал ребячий гомон в школьном спортзале...

В любимое дело молодой учитель вкладывал всю душу. Казалось, что все ценное, добытое трудом нескольких поколений педагогов школы, все, выдерживающее проверку времени, пытался бережно сохранить и активно использовать... Все закончилось внезапно. Андрей Александрович был призван в армию. Проработал в школе полгода, и никто из ребят не знал тогда, что их любимому учителю осталось жить на этой земле совсем немного.

А осталось небольшая малость.
Жизнь дожить без лишней суеты,
Та, как в дни, когда она касалась
Ежечасно огненной черты.
И могла сгореть в одно мгновенье,
Может тыщу раз на каждом дню,
Не пугаться, не искать спасенья,
Не питать надежды на броню.

Даже его смерть до сих пор учит его учеников — каждого из них — жить и оставаться верными себе, сохранять душу живую, не терять человеческого достоинства. Он, Учитель, сам того не подозревая, открыл нам, живущим, закон вечности: «Душа человека во сто крат тяжелее его тела... она настолько тяжела, что один человек не в силах нести ее... и потому мы, люди, пока живы, должны стараться помочь друг другу, стараться обессмертить души друг другу: вы — мою, я — другого, другой — третьего, и так далее до бесконечности... Дабы смерть человека не обрекла нас на одиночество в жизни».

Учитель русского языка
ГОПОНЕНКО О. П.
Январь, 2002 г. Большевистская средняя школа, Еланский район, Волгоградская обл.







БЛАГОДАРСТВЕННОЕ ПИСЬМО

Уважаемые Зуева Валентина Петровна
Зуев Александр Алексеевич!

Педагогический коллектив Большевистской ср. школы сердечно благодарит Вас за хорошее воспитание сына Андрея.

Директор школы:
Секретарь парт. орг:
Председатель профкома:

Выдержки из писем Андрея родным

Привет родственники!

Пишет вам Андрей. Едем в поезде в г. Краснодар. А дальше поедем в г. Майкоп. Здесь тепло. Снега нет. Все пока нормально. Здесь много яблок. Приеду в часть напишу.

Андрей

30. 12. 1993 г.

P. S. Поздравляю всех с Новым годом. Желаю всего хорошего.

«Здравствуйте мои дорогие мама, папа, бабушка, Таня и Тоня! С огромным, солдатским приветом, ваш Андрей. Сегодня у меня прямо праздник — получил 4 письма. Это так приятно.

Служба идет нормально. Ходим через день в наряды, караулы.

Магазин и почта у нас рядом. Но туда надо идти с деньгами. Ходим в увольнение. Поцелуйте за меня бабульку».

Слова поздравления маме:

«Резреши моя милая, мама,
С днем рожденья поздравить тебя.
Мы теперь далеко друг от друга
Пусть письмо заменит меня.
Будь как прежде красивой и доброй,
Будь счастливой и нежною будь.
В этот радостный твой день рожденья
Ты о сыне своем не забудь.
И под звон поднятых бокалов
Подойди на минуту к окну,
И пусть ветер тебя поцелует
Потому что я сам не могу».

А папу в этом же письме сын поздравил с Днем Российской Армии и пожелал самого хорошего.

«О себе. Служба идет нормально. Недавно мы участвовали в показательных стрельбах. Было много офицеров и генералов, был Главком и Президент.

Погода улучшилась. Время летит быстро. Кормят хорошо. Не болейте. Всем привет. Жду писем. Целую».

Воспоминания об Андрее Зуеве

Не знаю с чего начать? Мы с ним были вместе всегда. Наши родители дружили и дружат, поэтому наше общение не ограничивалось школой, мы общались и дома. Андрей всегда был веселым, добрым, отзывчивым. У него было много друзей как среди мальчишек, так и среди девчонок. Мы вместе учились с первого класса по восьмой. В 1990 году поступили в Жирновское педучилище. Нас там считали



братом и сестрой, мы вместе были всегда: ходили в кино, делали вместе домашнее задание, выручали друг друга в трудную минуту. Потом в училище узнали, что у нас разные фамилии и стали считать нас «женихом и невестой». Андрей мне всегда нравился, но между нами, кроме дружбы, ничего не было. В 1993 году вышла замуж, а он ушел в армию. Но когда приходил в отпуск, мы встречались, расспрашивая друг друга обо всем. Потом Андрея не стало...

Одноклассница, однокурсница
Нечаева Татьяна

Класс Зуева Андрея был классом, в котором начиналась моя учительская деятельность. А первые годы работы, конечно, всегда самые трудные, но и самые запоминающиеся. Мне, начинающему учителю математики, хотелось, чтобы мои ученики были умные, и послушные. А они, на удивление, и оказались замечательным, озорным, шумным, любознательным классом. Но Андрюшу Зуева я выделила сразу. Нет, он не был примерным пай-мальчиком. Он выделялся удивительной доброжелательностью, живым умом, детской непосредственностью. «Любимчиком» он не был, его просто все любили, и дети, и учителя.

Андрей взрослел, но в душе оставался тем же добрым, способным прийти на помощь товарищем. И даже меня, классного руководителя, порой успокаивал: «Да не переживайте вы так за нас...»

Из школы Андрей ушел после 8-го класса, поступил в педагогическое училище. Но и потом, до армии, ни раз приходил в школу поздравить с Днем Учителя, с праздником 8 Марта, приносил духи, цветы.

Конечно, все дети оставляют в душе учителя какой-то след, но когда я начинаю вспоминать свой первый класс, то говорю: «Это тот класс, в котором Андрей Зуев учился».

Кл. руководитель
Сергиенко Наталья Ивановна



ЗА ЧТО?

Прошелся по крышам
шальной ветерок
И смолкнул в степи, засыпая.
Допитый из фляжки
последний глоток
И ... в изголовье «косая».
Декабрьский мороз никого
не щадит,
Виски серебром покрывая.
В ушах автомат будто
сердце стучит:
— Неправда, не ссилишь, «косая».
От гильз повернуться
в окопе нельзя.
Они будто галька морская.
Обидой скатилась на землю
слеза:
— За что эта участь, «косая»?
Кругом все пылает, грохочет,
гремит
И землю в куски разрывает.
Как вечный огонь БМПэшка
горит,
А рядом смеется «косая».
Ему девятнадцать, любить
бы ему
Девчонок, своих одноклассниц.
По чьей он указке у шел на войну
И брошен под пули
под праздник?
Чью честь защищал,
пересиливши страх,
Чье имя шептал, умирая?
Застыло навеки в сомкнутых
устах:
— За что эта участь, «косая»!

В. ПОПОВ

21 января 1995 г. «ЕЛАНСКИЕ ВЕСТИ» В. ПОПОВ

НАСТОЯЩИЙ МУЖЧИНА

Он бы 1 сентября пришел в школу, где работал учителем физкультуры. Из него мог получиться настоящий педагог. Мог бы... Однако, жизнь распорядилась иначе.



...«Уазик» администрации района, просигналив встречной «Волге», резко затормозил на мосту, остановился. Остановилась, чуть проехав мимо нас, и «Волга». Мы вышли из машины: военный комиссар района и заместитель главы администрации. Дверцы «Волги» распахнулись и из нее вышли мать и отец того, недобрую весть о котором привезли мы. И в один миг синь морозного утра огласилась душераздирающим криком матери:

— Нет! Нет! За что? Андрюшка! Прости, сынок!

Еще ничего не услышав, они поняли все. Всегда веселый и разговорчивый, еле сдерживая слезы, молчал отец. Это потом в машине по пути в Большевик он ударит кулаком по «баранке»:

— ...За что!?

Это первые слова осознания того, что он навсегда потерял сына. Скупо прозвучали слова военкома:

— Ваш сын Андрей Александрович Зуев погиб при штурме Грозного в ночь на 1-е января 1995 года.

Богат язык наш, но нет таких слов, которыми можно утешить мать в такие минуты. Это потом она как-то сразу сникнет, плача и всхлипывая, будет молчать до дома, изредка шепча:

— За что! Андрюшка!

Те, кто его знал, говорят о нем только хорошее. Он был прекрасным учеником, заводилой мальчишеских игр. Любил спорт. Да и в армию пошел, сказав отцу:

— Хочу стать настоящим мужчиной.

— Разве без него обходилось какое-либо мероприятие,— говорят учителя,— он был душой ребячьего коллектива. Он был первым. Он хотел быть первым. Не из корысти, а из желания самосовершенствоваться, знать больше. Не случайно отмечают педагоги его склонность к спорту и физико-математическим наукам, к художественной самодеятельности.

— Он любил своих сестер и был нянькой для младшей Анютки,—вспоминает отец.

Закончив Жирновское педучилище, Андрей приехал работать в родную школу.

Проходя службу в армии, постоянно поддерживал связь со школой, односельчанами, друзьями.

Вечером этого дня, когда привезли гроб с телом Андрея, я вновь увидел мать, склонившуюся над сыном. Она без конца гладила его волосы, лицо, боясь прикоснуться к маленькой ранке на щеке, куда вошла смерть.

— Его подстрелил снайпер,— рассказал офицер, сопровождающий из воинской части тело Андрея,— БТР, в котором он находился, был подбит, загорелся. Андрей перескочил на другой, но остался на броне. Машина рванула с места и помчалась по улице, однако, была подбита и на скорости влетела в здание. Этого Андрей уже не видел. Его, 19-летнего парня, взял на мушку снайпер. Варварская пуля со смещенным центром тяжести вошла в щеку, а вышла на спине.

— Мало нас осталось,— сетует офицер.— Жаль всех, а его особенно. Не такой он был, как все. Он хотел быть первым, на виду. Нет, он не искал смерти, но и не прятался от нее, не убегал.

— Вот и стал ты настоящим мужчиной, сынок,— отец не выдержал, заплакал.

— Андрюшка, ну за что они тебя так, сыночек,— мать поправляет форменный пиджак, вкладывает платочек в карман. Родственники утешают ее, сами еле сдерживая рыдания.

Во дворе мы разговорились с пришедшими разделить горе. Разноголосица мнений, точек зрения, предложений. Но едины были в одном: зачем 19-летних юнцов послали на верную смерть?



Я читаю выдержку из статьи В. Коновалова «Бойцы залечивают раны», опубликованную в «Волгоградской правде» 11 января. Автор:

— И тем не менее создается впечатление, что наша армия не способна быстро овладеть сравнительно небольшим городом, не говоря уже о защите всей страны...

Отвечает полковник В. А. Верещагин:

— Все это брехня! У нас есть и отличные кадры, и мощное оружие, но мы не решились его применять из гуманных соображений. Все дело в конечном счете в политических решениях, которые принимаются руководством страны.

А гуманно ли подставлять пацанов под пули снайперов и отлично подготовленных боевиков? Где же хваленый «Спецназ», который мог овладеть городом за 72 часа?

Все можно списать на войну, на выполнение воинского долга. Но не слишком ли высокая цена бездарности принимаемых решений?! Кто ответит за это?

Андрюшка, вот он, с закрытыми глазами в гробу. Никогда уже не споет песню, не полюбит, не ощутит радости отцовства и даже не войдет в класс, не скажет: «Здравствуй, мама!» Не пробежится росистым утром к речке.

Красивый, молодой, он ушел от нас в расцвете сил, он настоящий мужчина. Он останется с нами, как и многие сверстники, разделившие его участь.

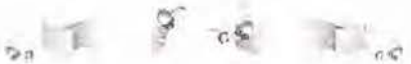

Сухопутные войска
Северо-Кавказский военный округ

НАГРАДНОЙ ЛИСТ
для представления к награждению государственной
наградой Российской Федерации

Орденом „Мужество" (посмертно)
(наименование награды)

1. Фамилия, имя, отчество Зуев Андрей Александрович
2. Воинское звание рядовой
3. Должность Наводчик оператор БМП-2 131 Отдельной мотострелковой
(по действительному наименованию
бригады 67 армейского корпуса Северо-Кавказского военного округа
воинской части, учреждения и т. д.)

14. Характеристика с указанием конкретных заслуг награждаемого

с 31 декабря 1994 г. по 2 января 1995 г. принимал участие в уничтожении незаконных вооруженных формирований в Республике Чечня.

В боях за г. Грозный в районе железнодорожного вокзала проявил мужество и отвагу.

Боевики предприняли атаку с целью захвата БМП-2 рядовой Зуев умело используя огневую позицию из пулемета лично уничтожил семь боевиков. БМП-2 было подбито, и он был тяжело ранен и на месте скончался.

Вывод: За мужество и отвагу проявленные в боях за г. Грозный достоин награждения Орденом „Мужество" (посмертно)

Командир 131 отдельной мотострелковой бригады
(должность, воинское звание, фамилия, подпись командира
полковник В. Мухин
(начальника), представляющего к награждению)

М. П. " " января 1995 г.

Награжден(а)

Зуев
(фамилия)
Андрей
(имя)
Александрович
(отчество)

Орден
"Мужество"
(посмертно)

Награда № 8022

Президент
Российской Федерации

Указ Президента
Российской Федерации
от 10 12 1995 г.



Нашу боль не измерить,
И в слезах не излить,
Мы тебя как живого,
Вечно будем любить!





Не переживай, мама, время быстро пролетит. Вернусь, купим новую квартиру, машину, тебя разоденем, совсем красавицей станешь, не жизнь, а рай будет...»

***Мама** о сыне*



ИВАНЧЕНКО АЛЕКСАНДР ГРИГОРЬЕВИЧ

(1980—2000)

Рядовой. Водитель-электрик радиорелейно-кабельной роты батальона связи 131-й отдельной мотострелковой бригады

Русский. Родился в 1980 г. в г. Нижневартовске Тюменской обл., в семье рабочего. Окончил 11 кл. СШ № 12 в 1999 г.

В ВС РФ призван Нижневартовским ГВК в 1999 г.

Погиб 14.07.2000 г. в зоне проведения контртеррористических операций в Чеченской Республике, юго-восточнее н. п. Новогрозненского.

Похоронен на кладбище г. Нижневартовска 21 июля 2000 г.

Награжден орденом «Мужества» (посмертно), Указ Президента РФ № 1826 от 03.11.2000 г.



20 июля 2000 г. Газета «МЕСТНОЕ ВРЕМЯ» Л. ТОКАРЕВА

Я хотел тебе купить квартиру

В семье Антонины Эварестовны Иванченко было трое детей. Было, потому что не стало Сашеньки, так назвала его бабушка, так звали его друзья и родные.

Цинковый гроб мать ждала больше двух недель. До демобилизации сына из армии оставалось всего четыре месяца и Антонина Эварестовна копила деньги: — Вернется, сразу приоденем парня. Да и в индустриальный институт поступать собирается. Вся жизнь впереди, пусть учится.

С малых лет Саша, как и многие мальчишки, был непоседой, неугомонный. Сколько шишек и царапин переносил — не счесть! Но всегда был при этом серьезным, хозяйственным и ответственным. В то время как старший брат занимался своими делами, 13-летний Саша брал санки и отправлялся в магазин: — Я сам куплю картошки, муки, сахара — заявлял он матери. А как-то пришел и говорит: «Мам, я там гарнитур для комнаты присмотрел, давай купим». Сначала Антонина Эварестовна махнула рукой: «Зачем нам он в этой деревянной теснотище?» Да и денег жаль было, ведь 25 лет одна троих поднимала, достаток небольшой, трудно жили. Но сын не унимался. Начал подрабатывать на молодежной бирже труда Параллельно с учебой в 10-м классе получил профессию автослесаря в лицее №44, в 11 классе — профессию водителя. Получив корочку автослесаря, устроился на лето работать в УТТ-1. Вскоре получил зарплату более 5 тысяч, а Антонина Эварестовна отродясь таких денег в руках не держала. «Купи себе сынок, что-нибудь». И купил! Огромный холодильник. «Вот присмотрел» — говорит — Вперед «присмотрел» софу, телевизор, видик. Решил сам заняться ремонтом квартиры, хотя работы было невпроворот — дом старый, деревянный, все осыпается, кругом щели — такой ремонт под силу только настоящим мастерам. А он сделал все своими руками — любо-дорого посмотреть. Не успел только ванну поставить — в армию ушел.

Служба его тоже не пугала: парень сильный, крепкий. Занимался карате.

— Не переживай, мама, время быстро пролетит. Вернусь, купим новую квартиру, машину, тебя разоденем, совсем красавицей станешь, не жизнь, а рай будет.

В армии Александр Иванченко попал служить в Майкоп. Через несколько месяцев написал, что в Чечне не хватает водителей и их несколько человек отправляют туда. Конечно, сжалось материнское сердце, но согревали теплые, полные любви и нежности письма, которые она получала из Чечни от сына в течение трех месяцев. Два последних письма пришли тогда, когда Саши уже не было.

Сейчас Александру Иванченко было бы 19,5 лет Но ему уже не справить своего двадцатилетия! Никогда!





26 июля 2000 г. Газета «МЕСТНОЕ ВРЕМЯ» Л. ТОКАРЕВА

Такой груз не несут в одиночку



Погиб Саша Иванченко 4 июля, а домой вернулся только 21-го.

В Чечне смерть ходит за каждым по пятам. Разве думали мальчишки, бредущие по лесочку рядом со своей частью, что она притаилась где-то рядышком. И называется совсем безобидно — «лягушка». Это боевики так самодельную мину окрестили. Саша шел впереди. Он умер сразу. Пострадали и его семь товарищей, но, к счастью, они живы.

Меня тогда в части не было, рассказывает сопровождающий «груз 200» связист, начальник аппаратной Виталий Викторович Стрыгин. А Саша — мой водитель.

В тот день много парней погибло. Отправляли их всех в Ростов. Сообщение о гибели Александра туда поступило, а тело найти не могут. Документы, как выяснилось, в Моздоке потеряли. 11 июля приехал в Ростов на опознание. Нашел Сашу, и вот с того времени мы и добирались сюда. Ваш город обещал борт прислать, да не дождались мы его. Доехали поездом сначала до Челябинска. Командир пошел за билетами. А их нет — говорят: ждите 5 дней. Нашли машину. Доехали до Екатеринбурга. Там еще сутки. Правдами-неправдами добрались до Сургута. А тут багажный вагон оцепили, сказали ждите. Но мы везем не обыкновенный груз и всем понятно, что он ждать не может. Из Нижневартовска, слава Богу, пришла машина. Предприятие «Теплонефть», где Сашина мама работает, отправило.

Вот и Сашин дом. Двухэтажный, деревянный, неказистый на фоне шестнадцатиэтажек. Встретили его всем домом. Родные, соседи, знакомые.

Тихо. Жуткая тишина, а в ней чей-то плач да слово «Господи» произнесенное полушепотом.

Смерть всегда страшна, но особенно, когда она уносит жизни молодых. Неутешно горе тех матерей, чьи сыновья сегодня, в мирное время ходят под пулями.

— Наши мальчики призывались вместе с Сашей,— говорит Светлана Павловна Дуплихина. — Им осталось служить 9 месяцев. Как дождаться? Один уже вернулся. В гробу.

Вокруг слезы... Плачут матери, чьи дети сегодня в Чечне, Абхазии, Грузии...

Все они помнят, как быстро отлучили от дома мальчишек, как быстро одели их в военную форму. Замирают при мысли — не дай Бог их возвращение будет таким же.

За что гибнут ребята, за какую идею, за чьи интересы? Их родители в одиночку ищут ответы. Их союзники в горе — только те, кто нюхает порох в горячих точках, да родители, которые не найдут покоя от тревог и боли.

Письмо Солдата.

Здравствуйте! XII-1999г.

Дорогие мои, любимые, родные!!! Сегодня в этот праздничный день я хотел бы поздравить вас и пожелать вам всех наилучших благ в текущем и новом наступающем, а может уже и наступившем Новом году. Дорогие мои мама и папа в новом году, я хочу пожелать вам большего взаимопонимания, общих интересов, жить мирной семейной жизнью, чтобы на вашем пути не вставали мелкие разногласия по каким либо вопросам. Павел, ты мой старший брат, — пример и мне и Женички. Поэтому в новом году я желаю тебе: направить своё здоровье, благополучно приступиться на работе, показать свою ответственность уже взрослого человека. В первую очередь, Павел следи за своим здоровьем! Мамочка и папа в новом году желаю вам поправить своё здоровье!, улучшить взаимопонимание!, найти общий подход в воспитании моей сестры. Дорогая Женичка в этом учебном году у тебя было и трудности и некая лень не смотря на мои уговоры взяться за ум. Все же ты уже начала потихоньку сходить с неверной колей и улучшила свои результаты. Так вот, в Новом 2000 году, — это твой первый выпуск, я желаю тебе догнать и обогнать лучших в твоем классе, если такие имеются. Мамочка постараюсь тебя приедать, а ты постарайся её не подводить, следи за своим здоровьем, будь примерной дочерью и внучкой! Дорогая бабуля поздравление на открытке ты наверно уже получила, а это ещё добавление. Я хочу



поздравить тебе отличного, светлого счастья, крепкой любви, благополучия, небывалого здоровья, благополучия и понимания в семейных проблемах! Еще у меня есть к вам просьба. Я хотел бы отдать вам от нашей школы не забыли поздравить всех наших бойцов, пожелать им в первую только семейного благополучия, здоровья и полных магазинов. Наших тяжелых ранах, мне и на нашем, Настоящем и Сынке в 2004 исполнится 6 часов! Вместе Ждет привет к вам дедушка

ПОЗДРАВЛЯЮ!!!

Свой День рождения я отметил хорошо, спасибо Вам за все! Мы с вы-пили и закусили и новый год тоже с вами отметили будем! И вам пожелаем его справить на все сто! и желаем в 99% быть в 100% твое долго! Жить хочется с минут и все! В увольнение я так и не ходил и так новый год очевидно тоже не пойду, потому что с Таджикистана первый раз (снова лишь не застала и не стала договариваться об увольнении) до не ходилась! Потом хоть созвонимся будет в увольнение меня возьмет! Ну-дайся Вам счастливого нового года. Вася

Форма № 2

НАГРАДНОЙ ЛИСТ

Северо-Кавказский военный округ

Орден Мужества (посмертно)

1. Фамилия ИВАНЧЕНКО

имя, отчество Александр Григорьевич

2. Воинское звание рядовой (19.06.1999г.) Личный номер

3. Должность, место службы водитель-электрик радиорелейно-кабельной роты

батальона связи 131 отдельной мотострелковой бригады, СКВО

4. Пол мужской 5. Дата рождения 20.12.1980 года

16. Характеристика с указанием конкретных заслуг представляемого к награждению

Водитель-электрик радиорелейной роты батальона связи 131 омсбр рядовой ИВАНЧЕНКО Александр Григорьевич за время выполнения воинского долга в ходе проведения контртеррористической операции в Северо-Кавказском регионе с 6 апреля 2000 года зарекомендовал себя только с положительной стороны Грамотный, отлично подготовленный специалист знавший вверенную ему технику и умевший полностью использовать ее возможности

При проведении завершающего этапа контртеррористической операции в период с 15 апреля 2000 года по 4 июля 2000 года исполнял обязанности водителя-электрика радиорелейной станции Р-415 ЗА.

В составе узла связи ППУ принимал участие в обеспечении проведения всех боевых операций, проводимым оперативным штабом «Восточная»

Во время перемещений в зоне боевых действий неоднократно попадал под обстрел противника Благодаря личному мужеству, самообладанию и грамотным действиям с риском для жизни выводил вверенную технику из под обстрела, чем способствовал сохранению жизни личному составу экипажа и обеспечению жизнедеятельности узла связи ППУ в ходе выполнения боевой задачи.

4 июля 2000 года при проведении операции по зачистке от незаконных бандформирований лесного массива юго-восточнее н п. Новогрозненский рядовой ИВАНЧЕНКО А. Г обеспечивал организацию связи между взаимодействующими частями и подразделениями.

В 10^{30} в результате подрыва мины-ловушки получил минно-взрывную травму, множественные осколочные ранения грудной клетки, в результате чего скончался

Рядовой ИВАНЧЕНКО А Г на протяжении всего времени нахождения в зоне проведения контртеррористической операции являлся примером исполнения воинского долга, пользовался заслуженным авторитетом и уважением.

За смелые и решительные действия, совершенные при исполнении воинского долга, личное мужество и самоотверженность сопряженные с риском для жизни, рядовой ИВАНЧЕНКО Александр Григорьевич достоин награждения орденом «Мужества» (посмертно)

Кандидатура рассмотрена на заседании постоянно действующей аттестационной комиссии или офицерском собрании части, учреждения, или собрании личного состава части (протокол № 23 от 10 июля 2000 г)

Достоин награждения орденом Мужества

РУКОВОДИТЕЛЬ ОПЕРАТИВНОГО ШТАБА В ЗОНЕ ПРОВЕДЕНИЯ КОНТРТЕРРОРИСТИЧЕСКОЙ ОПЕРАЦИИ «ВОСТОЧНАЯ»
генерал-майор А. ПОПОВ

«11» июля 2000 г.

Саше Иванченко и его родным!

Я ЖДУ ТЕБЯ, СЫНОК!

Вновь празднуют какой-то юбилей,
Торжественную дату отмечают,
А я... Как сотни тысяч матерей,
Я ничего вокруг не замечаю.

Уходят потихоньку на покой
Наши соседи, что тебя любили.
А я все жду, я жду тебя родной,
Я жду тебя, только бы хватило силы.

Ты говорил, прощаясь,— я вернусь.
А сердце так тревожно вдруг заныло.
Служи, сынок, а я тебя дождусь.
Ты только береги себя, мой милый.

Ни письмица, ни вести от тебя —
Мне кажется, что жизнь остановилась
И я живу лишь тем, что жду тебя.
Дождусь я, чтобы со мною не случилось.

Галина Александровна ЯЦУН,
пенсионерка,
г. Нижневартовск





«Пронесите облака
Слезы матерей
Прочь, что унесла река
Да замела метель.
Эту кровь в своих руках
Отнесу я тем, кто затеял
Этот ад и отправлял на смерть».



ИГНАТОВ АНАТОЛИЙ ВИКТОРОВИЧ

(1975—1995)

Рядовой. Старший механик-водитель 131-й отдельной мотострелковой бригады

Русский. Родился в 1975 г. в станице Арчединской Михайловского р-на Волгоградской обл. Образование средне-техническое, специальность — техник-электромеханик. Холост.

В ВС РФ призван Михайловским РВК Волгоградской обл. в 1993 г.

01.01.1995 г. погиб в бою за г. Грозный Чеченской Республики.

Похоронен на кладбище станицы Арчединской Михайловского р-на.

Награжден орденом «Мужества» (посмертно).

Лишь горечь горя к горлу подкатила
Когда вдруг тяжко ожили во мне
И старые, и свежие могилы
Товарищей, зарытых на войне.

М. ШЕСТЕРИКОВ



НАГРАДНОЙ ЛИСТ

Орденом „Мужества" (посмертно)
(по [illegible] награды)

1. Фамилия, имя, отчество Игнатов Анатолий Викторович

2. Воинское звание рядовой

3. Должность Старший наводчик 131. Отдельной мотострелковой
(по действительному наименованию воинской

бригады Северо-Кавказского военного округа
([illegible] учреждения и т. д.)

14. Характеристика с указанием конкретных заслуг награждаемого

с 31 декабря 1994 г. по 2 января 1996 г. принимал участие в уничтожении незаконных вооруженных формирований в Республике Чечня

В боях за г. Грозный проявил мужество и героизм в районе железнодорожного вокзала.

Увидев загоревшийся бронетранспортер, рискуя жизнь, вынес в безопасное место двух раненых солдат. Лично уничтож в ходе боя трех автомотчиков при перестрелке попив.

Вывод: За мужество и отвагу проявленные в боях за г. Грозный достоин награждения орденом „Мужества" (посмертно)

Командир 131. отдельной мотострелковой бригады
(должность, воинское звание, фамилия, подпись командира

полковник [illegible] В. Мулин
(начальника), представляющего к награждению)

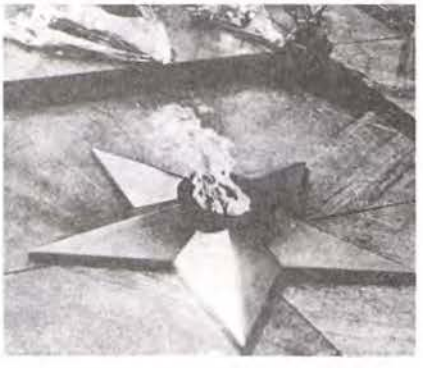



А где-то в Грозном, в Грозном, но в России,
Подчас отважно жертвуя собой,
Мальчишки наши кровью истекая,
Ведут неравный и жестокий бой...

Г. А. Голощапов — бывший солдат



ИГОШЕВ ЮРИЙ АНАТОЛЬЕВИЧ

(1963—1996)

Рядовой. Стрелок-гранатометчик 131-й отдельной мотострелковой бригады

Русский. Родился в 1963 г. в с. Новорождественском Лысьвенского р-на Пермской обл.

В ВС РФ призван в 1996 г. Тбилисским РВК Краснодарского края.

Погиб 19.06.1996 г. в зоне боевых действий Чеченской Республики. Умер от многочисленных огнестрельных ранений, полученных в период боя.

Похоронен 22.06.1996 г. на кладбище с. Ванновского Тбилисского р-на Краснодарского края.

За проявленную смелость и отвагу во время боевых действий награжден орденом «Мужества» (посмертно), Указ Президента РФ № 35 от 22.01.1997 г.





«То дождь, то снег, то вихрь морозный,
Глухие взрывы мир дробят.
От взрывов вздрагивает Грозный
Свои в ночи своих бомбят».

М. Рязанов



ИЛЬГОВ СЕРГЕЙ АЛЕКСАНДРОВИЧ (1975—1995)

Рядовой. Механик-водитель 131-й отдельной мотострелковой бригады

Русский. Родился в 1975 г. в рабочем поселке Каменоломни Октябрьского р-на Ростовской обл. Образование средне-техническое, специальность — радиотелемеханик. Холост.

В ВС РФ призван Миллеровским РВК Ростовской обл. в 1993 г.

01.01.1995 г. погиб в бою. за г. Грозный Чеченской Республики.

Похоронен на кладбище г. Миллерово.

Награжден орденом «Мужества» (посмертно), Указ Президента РФ № 626 от 02.05.1996 г.





Иван любил труд. Во время школьных летних каникул работал на комбайне. Очень любил школу и родное село. Уважал старших. Постоянно был в окружении друзей. Личным примером мог увлечь их на любое дело...

Мама Ивана



ИСАЕВ ИВАН ВЯЧЕСЛАВОВИЧ (1975—1995)

Сержант. Наводчик орудия 131-й отдельной мотострелковой бригады

Русский. Родился в 1975 г в с. Кошки Алькеевского р-на Республики Татарстан, в семье крестьянина. В 1992 г. окончил Кошкинскую среднюю школу и до армии работал в родном колхозе. Холост.

В ВС РФ призван Алькеевским РВК в 1993 г.

Погиб 01.01.1995 г. в бою за железнодорожный вокзал г. Грозного Чеченской Республики.

Похоронен 18.02.1995 г. на кладбище с. Кошки.

Награжден орденом «Мужества» (посмертно), Указ Президента РФ от 10.12.1995 г.

Решением Президиума районного Совета народных депутатов средняя школа в с. Кошки, в которой учился Иван, названа его именем.

Характеристика
на ученика Кошкинской средней школы Алексеевского района республики Татарстан Исаева Ивана Вячеславовича с 1975 г.р.

Исаев Иван начал учиться в данной школе с 1 класса. За годы обучения в школе показал себя только с хорошей стороны. В школе и общественных местах вёл себя спокойно, требования взрослых выполнял охотно.

Физически развит. В течение всех лет обучения в школе был прилежным учеником; систематически занимался на 3, 4. Материал заучивал не механически, а с пониманием, развито логическое мышление.

Иван любил труд. В классе являлся трудовым сектором, а во время летних каникул работал помощником комбайнёра в совхозе.

Иван с детства любил родное село, родителей, учителей, друзей. Часто на переменах он был в окружении своих одноклассников и младших школьников. Он всегда мог организовать и увлечь своих товарищей, благодаря этому участвовал во всех мероприятиях, которые проводились в [illegible]

Пользовался авторитетом и авторитетом
Завуч [illegible] /Исаева И.В/
28 сентября [illegible] года



Письмо матери

Здравствуй Ваня Ванюшка Ивановна.
Да я сначала сначала я обрадовалась Викторовой Викошай где проходит наш сын Ваш никто не могли ответить потом подала телеграмму в часть где он проходил службу оттуда тоже ничего не получили и я поехала в ер Тоцкий приехала в Тоцкий - Вознесенской Ваши сказали это надо обращаться в военкомат Бузулукской Вознесенской туда приехали с дочерью Ваш нас приняли наш Ваня сейчас не получил тоже 958 Ваш 985 народу было очень много каждый искал своих детей но узнали я узнала только Ваня который сидел за столом он сказал Они связались с Тоцкими где служил сын я сказала что он в части этой самой Они закричали на меня потому как т. е не наш а дочери принесли письмо наши фотографии что они сейчас в Моздоке 120 километров от Грозного закрыли этот Очень Вань потом говорили у нас убитых нет только есть один с сенсибренным

ранением наш сказали поезжайте домой дали номер телефона я уехала из Тоцкого 7 февраля 9 февраля я позвонила туда мне говорят что ошиблись номером а уже 17 февраля привезли наш сына домой гроб с телом и настоящие открыли Ваш нижнюю обмыли ног да и тело было обгоревшее когда была кредата аж бай это было 12 февраля один сказал говорит что вагонами я своего товарища из горевшего танка у него что-то ехнуло в груди могли бить бах и не он а потом говорят что везти сюда не дорого говорю что будет дешево в части его назвала сюда но табличка еще не повешена вот такие дела извините где что пропустила или что не так это писать кому-то надо другому но не матери про своего сына.
До свидания.





Мамы родимые, любимые мамы,
Из небытия обращаемся к вам.
Из жизни уйдя мы вас всех огорчили,
Горе доставили близким и вам.

Мамы родные, любимые мамы,
У вас мы всегда в неоплатном долгу.
За все у вас, мамы, мы просим прощенья,
Вы нас учили только добру.

голощапов г. А.,
г. Краснодар





«Покажите, облака мне дорогу в ад.
Расскажите, облака, где же мой солдат?
Может унесла река,
Коли сам не мог уйти.
Помогите, облака, мне его найти...»



КАЗАНЧЕВ ГРИГОРИЙ ВАЛЕРЬЕВИЧ

(1971—1995)

Старший лейтенант. Командир мотострелковой роты 3-го мотострелкового батальона 131-й отдельной мотострелковой бригады

Армянин. Родился в 1971 г. в г. Баку, Азербайджан, в семье служащего. В 1988 г. окончил 10 кл. СШ № 6 г. Баку. В 1988 г. через РВК им 26-ти Бакинских комиссаров города Баку, добровольно поступил в Московское высшее общевойсковое командное училище, которое окончил 1992 г. Холост.

Участвовал в Миротворческих операциях на территориях Северной Осетии и Ингушетии.

В ноябре 1994 г. в составе сводного отряда 131 омтс бригады был отправлен в Чечню.

01.01.1995 г. пропал без вести в период боя в г. Грозном Чеченской Республики.

Награжден орденом «Мужества» (посмертно), Указ Президента РФ от 17.04.1995 г.

2 июня 1999 г. Газета «СОВЕТСКАЯ АДЫГЕЯ» Н. ТЕКЛЕНКО

«ПАПА ТЕРЕЗА»

КАЗАНЧЕВ Григорий Валерьевич, старший лейтенант, командир роты 3-го батальона 131-й бригады.

Военным Гриша стал совершенно случайно, по совету друга отца. Выдержал конкурс и поступил в Московское общевойсковое училище Верховного Совета. После его окончания попросился по распределению в Майкоп. Хотел быть рядом с родителями и сестренкой. Несмотря на начавшееся в начале девяностых сокращение армии, увольняться не хотел, остался служить.

До Чечни Гриша уже успел побывать в Ингушетии и Осетии, поэтому его не должны были послать в Грозный. Должен был поехать его друг, у которого только родилась дочка. Он настоял на том, чтобы поехать вместо него.

От родственников скрыл, что едет в Чечню. Говорил, чтобы не волновались,— в Моздок. Даже телеграмму родителям на Новый год, по его просьбе, друзья дали из Моздока.

— Он всегда заботился о других, как наша мама. Ее свои называют «мать Тереза», а Гриша — «папа Тереза»,— сказала о брате его сестра Людмила.

Последний раз на связь экипаж БМП, в котором был Казанчев, вышел в 5.40 утра 1 января 1995 года в Грозном. Просили о помощи, сообщили о том, что Григорий Казанчев ранен. На помощь приехал тягач. В танке в живых оставались только майор Петренко и старший лейтенант



Казанчев. У Гриши был сильный болевой шок — майор не смог оторвать его от поручней, бросил в танке. Вернуться за ним уже не могли, потому что это означало погибнуть всем.

После боя БМП вытащили, в нем были трупы всего экипажа, кроме Петренко и Казанчева. Это дает надежду, что Гриша жив.

Семь раз в январе 1995 года родителям сообщали о гибели сына. Пять раз они ездили в Ростов-на-Дону — опознавать трупы. Его друзья целый месяц жили в Ростове, ни в одном из трупов Гришу не узнали. У отца, Валерия Андронниковича, отнялись ноги, страшно было за мать — скорую уже не вызывали, она сама приезжала каждый час. Комбат третьего батальона, Джамаль Готов, тогда сказал родителям:

— Не верьте, пока я сам не скажу вам о смерти Гриши.

Он давал списки в Чечню, и полевой командир Абакир опознал Казанчева по фотографии — говорил, что он у них в плену под Ведено, даже обещали обменять. Но шли бои.

В 1997 году Валерий Андронникович сам ездил в Чечню. Были сведения, что Гриша в плену под Гудермесом. Цеплялись за любую возможность хоть что-то узнать: обращались к депутатам Госдумы, священникам, военным.

В декабре 1998 года в «Новом времени» были опубликованы списки солдат, пропавших без вести, находящихся в плену в Чечне. Среди них была и фамилия старшего лейтенанта Казанчева. Родители Гриши попытались разыскать и встретиться с майором Измайловым, подготовившим этот список, но он от встречи уклонился...

Но несмотря ни на что, родные и знакомые Гриши продолжают верить, что он вернется. Поэтому каждый год, 9 апреля, собираются и празднуют его день рождения, надеясь, что когда-нибудь они отпразднуют его с именинником.



О сыне рассказывают родители — Лариса Викторовна и Валерий Андронникович

Казанчев Гриша, наш сынок, был любознательным и очень активным. С детства папа уделял ему много внимания, вместе решали свои мужские вопросы, вместе построили детскую железную дорогу, которая заняла половину детской комнаты и которой не было равных, наверное, во всем городе. Папа учил его выпиливать лобзиком и выжигать по дереву. С дества Гриша проявлял большой интерес к физике и химии, проводя бесчисленные опыты в своей комнате. занимался спортом, входил в состав юношеской команды «Олимпийские резервы» по плаванию. И всегда находился в окружении многочисленных друзей. По любому поводу все они собирались у нас дома, и всегда было шумно и весело. Сам смастерил цветомузыку, которой пользовались даже на школьных вечерах.

Отзвенел последний звонок и пришло время задуматься о будущем. В нашей семье не было военных, и поэтому полной неожиданностью, было принятое Гришей решение, поступать в Московское ВОКУ. Пройдя громадный конкурс 21 человек на место, Гришенька поступил в военное училище. Мы очень гордились им, но, к сожалению, оказались совершенно не готовыми к разлуке... Но если бы мы только знали, какие страдания ждут впереди...

На присягу мы выехали всей семьей. Это был очень знаменательный день не только в жизни Гришеньки, но и для всех нас.

А дальше полетели письма, мы очень скучали. Гриша поддерживал со всеми друзьями связь, и в училище все знали, что почти половина из получаемых писем для Казанчева. Мы часто летали к нему, а каникулы Гришенька проводил дома, в Баку. В эти дни наш дом снова наполнялся его друзьями, чему мы всегда были очень рады.

Пролетели 4 года учебы. Выпуск курсантов МРОКУ по традиции проходил на Красной площади, в очень торжественной атмосфере.

Еще до окончания Гришей училища, начались волнения в Закавказье. Затронули они и нашу семью. В 1989 г. пришлось уехать из дорогого нам города Баку. Города, в котором остались все воспоминания, где мы родились и выросли.

Гриша очень переживал за нас, за нашу неустроенность, и очень хотел быть рядом с нами. Имея возможность остаться на службе в Москве, Гриша добился направления в 131 Майкопскую бригаду. Гриша часто покупал нам подарки. Это были милые вещицы, выбранные со вкусом и любовью. Осебенно мне запомнился мой сорокалетний юбилей, сынок подарил мне 41 гвоздику.

Перед поездкой в Чечню, Гриша прошел через 2 горячие точки: в Ингушетии и Осетии. Зная не на словах, о горе и потерях приносимых войною, он искренне переживал за людей, мирных жителей, которые оказались заложниками чьих-то интересов.

В октябре-ноябре 1994 г. у сына был отпуск. Последний отпуск, который мы провели вместе, это были самые прекрасные счастливые дни. На неделю, вместе с сестрой, Гриша поехал в Москву повидаться с друзьями.





В конце ноября Гришенька вернулся в часть. Он уехал из дома, пообещав через несколько дней приехать. Но так не успел. Через эти несколько дней приехал, но молодой солдатик Гриша попросил передать нам, что он срочно уехал в Чечню, чтобы не волновались, и что максимум через месяц он вернется. На Новый год пришла телеграмма из Моздока, где наш дорогой сыночек поздравлял нас с праздником. В Новогоднюю ночь мы все не находили себе места, наверное, это было предчувствие. Предчувствие беды. Но всю последующую неделю, не было никаких известий.

8 января отец Гриши поехал в командировку, но не прошло и полгода, как он вернулся домой. Молча он протянул мне газету со статьей «Расстрел 131 бригады».

С этой минуты начались годы испытаний и надежд. Наше горе не имеет границ. Оно безутешно и безмерно.

Мы сразу же поехали в Майкоп, в бригаду. Там мы узнали страшную весть, что нашего сыночка больше нет, что он погиб. Но мы не верили в это, сердце не может так жестоко обманывать. Вера и надежда я уверена спасут нашего мальчика. Прошло уже 7 лет!!!, семь страшных лет, когда они ушли и не вернулись. Мы не хотим искать виновных в этой войне, сейчас этим ничего не исправить. Но кто вернет нам нашего сыночка, братика, наше счастье и смысл жизни?

Но весть о гибели сына, была только началом неимоверных страданий. Каждый день нам сообщали новые подробности о гибели сына, даже находилось множество свидетелей, а потом опять появлялись надежда, что он жив. Его имя появилось в списках пленных, его тело не было найдено. Мы были измучены горем и неизвестностью. Очень хочется сказать большое человеческое спасибо командиру батальона, в котором служил Гришенька — Джамалю Готову, который с первого дня и по сей день с нами рядом, который все эти годы вселяет в нас надежду, что чудеса бывают и на войне. Мы благодарны Андрею Сидорову, Жене Иванову, которые целый месяц находились в Ростове, опознавая своих друзей в рефрижераторах. Шесть раз мы тоже ездили в 124-ю судебно-медицинскую лабораторию в г. Ростове. Это ужасно. Смотреть на этих совсем юных мальчиков, чьих-то сыновей, мужей, братьев. Если бы можно было отдать свою жизнь, мы бы ее отдали, лишь они были живы. Отец Гриши неоднократно ездил в Чечню, Моздок, вел поиски и очень много хороших, добрых людей помогали ему в этом. Иногда казалось, что мы близки к цели и возможен обмен, но все обрывалось.

Сегодня Гришенька значится в числе пропавших без вести. Мы живет только надеждой на встречу. Ты так любим и ждем.

За мужество и отвагу сыночее награжден орденом «Мужества», правда поторопились, написали посмертно.

Поклон и искренняя благодарность за то, что вам не безразлична память о наших сыновьях, отдавших самое дорогое, свои жизни за родину.

С уважением, родители Гришеньки — Лариса Викторовна и Валерий Андронникович.

МАМУЛЯ + ПАПУЛЯ + ЛЮСЕНЬКА +ГРИШЕНЬКА=ОГРОМНАЯ-ОГРОМНАЯ ЛЮБОВЬ, КРЕПКАЯ ДРУЖБА, ОЩУЩЕНИЕ ПЛЕЧА У КАЖДОГО ИЗ НАС ЧЕТВЕРЫХ, УВЕРЕННОСТЬ В КАЖДОМ, УВАЖЕНИЕ К РОДИТЕЛЯМ, СЧАСТЬЕ, ВЗАИМОПОНИМАНИЕ, МЫ ПРОСТО ЧАСТИЦА ДРУГ ДРУГА!!!

ЛЮБИТЬ ТАК СИЛЬНО ДРУГ ДРУГА, КАК МЫ ЛЮБИЛИ, НЕЛЬЗЯ, ПОТОМУ ЧТО НЕ ДАЙ БОГ ЧТО-ТО СЛУЧИТЬСЯ С КЕМ-ТО ИЗ НАС ОСТАЛЬНЫМ БУДЕТ ОЧЕНЬ БОЛЬНО И ТЯЖЕЛО.

Служебная характеристика
на командира мотострелковой роты в/ч 09532
старшего лейтенанта Казанчева Григория Валериевича

За время прохождения службы в в/ч 09532, на должности командира мотострелковой роты, старший лейтенант Казанчев Г.В, зарекомендовал себя с положительной стороны. К исполнению своих служебных обязанностей относится добросовестно. Постоянно совершенствует свои теоретические знания. Воинские уставы, наставления и свои обязанности по занимаемой должности знает и правильно руководствуется их требованиями.

Способен организовать и качественно выполнить поставленные задачи. Умело командовал ротой при выполнении задания Правительства РФ на территории Чеченской республики. Умело обучает и воспитывает личный состав. Знает деловые и моральные качества подчинённых.

На критику реагирует правильно и способен критически оценивать свою деятельность в строевом отношении подтянут. Физически развит хорошо. Морально устойчив.

Вывод: занимаемой должности соответствует

командир ЗМСБ
м-р [illegible] =Торохов=

Из представления к назначению на должность

Лейтенант Казанчев Григорий Валерьевич, командир мотострелкового взвода 131 отдельной мотострелковой бригады (на автомобилях) 49 общевойсковой армии Северо-Кавказского военного округа (с 5 10 1992 г) ШДК – Лейтенант, старший лейтенант, штат № 5/004.

Представляется к назначению на должность командира мотострелковой роты 131 отдельной мотострелковой бригады Представляется к назначению на высшую должность в порядке реализации аттестационного вывода

За время прохождения службы в занимаемой должности зарекомендовал себя грамотным, дисциплинированным офицером Обязанности по занимаемой должности освоил в полном объеме, к их исполнению относится добросовестно Уставы и наставления изучил и правильно применяет их в повседневной деятельности

В зоне Чрезвычайного положения в течение двух месяцев исполнял обязанности командира роты. С обязанностями справился успешно В сложной обстановке действовал решительно и смело С декабря 1993 года командует ротой

Требователен к себе и подчиненным, требовательность сочетает с заботой о них.

Физически развит хорошо, в строевом отношении подтянут По итогам 1993 года взвод и лично сам оценены хорошо Состояние воинской дисциплины в роте удовлетворительное.

Рассмотрено и одобрено на постоянной действующей аттестационной комиссии бригады (протокол № 10 от 11 июня 1994 года)

Ходатайствую о назначении лейтенанта Казанчева Г В. на должность командира мотострелковой роты 131 отдельной мотострелковой бригады.

КОМАНДИР 131 ОТДЕЛЬНОЙ МОТОСТРЕЛКОВОЙ БРИГАДЫ

Полковник И.Сашин



Ваши судьбы война протаранила,
Ваши матери с вами под пулями.
Поколение ваше изранено
Не сломали бы вас, не согнули бы.

А глаза у него застывают.
«Братцы! Бога за меня помолите»,—
Прошептал солдат, умирая —
«Только маме не говорите...»

А. ЧИКУНОВ,
г. Грозный



«...Лично я Николая никогда не забуду, да и все, кто составлял нашу «команду пленных» в подвале. Мы все с ним очень сдружились, он был как богатырь, здоровый, сильный, с рыжей бородой и очень добрый...»

Бондарев Дмитрий, сослуживец Николая, вместе были в плену





КАЛАМБЕТ НИКОЛАЙ МИХАЙЛОВИЧ

(1972—1995)

Старший лейтенант (досрочно). Командир гранатометного взвода 8 мср 3 мсб 131-й отдельной мотострелковой бригады

Русский. Родился в 1972 г. на хуторе Терско-Каламбетском Тбилисского р-на Краснодарского края, в семье крестьянина. В 1989 г. окончил 10 кл. СШ № 29 ст-цы Марьинской.

В ВС РФ призван Тбилисским РВК Краснодарского края в 1990 г.

В 1994 г. окончил Омское высшее общевойсковое командное училище. Женат. Растет сын Роман.

Пропал без вести 01.01.1995 г. в период боя за железнодорожный вокзал г. Грозного Чеченской Республики. Решением Майкопского городского суда от 01.09.2000 г. признан умершим.

Награжден медалью «За Отвагу», Указ Президента от 16.02.1995 г., орденом «Мужества» (посмертно), Указ Президента РФ № 199 от 19.02.2001 г.

Слово матери

Пишет вам мама, офицера 131 Майкопской бригады Каламбет Николая Михайловича, Каламбет свидетельство Трифоновна.

Коля родился в х. Терском Тбилисского района, Краснодарского края 16 августа 1972 года. Русский. Отец, Каламбет Михаил Иванович, работал инженером в колхозе имени Фрунзе (умер в 1996г. не дождавшись о сыне никаких известий) А, его мама, работаю фельдшером в х. Терском по сему, конечно, семья крестьянина. Учился 10 лет в Марьинской средней школе № 29, учился хорошо, занимался спортом, комсомольской работой. В 1989г закончил 10 классов и ему и нашим его одноклассникам были направления в Кубанский сельхоз. институт. По конкурсу, конечно, и прошли и все четверо приехали домой. Ему очень хотелось быть офицером, но нам, родителям этого





не очень хотелось. Поступил в Ванновское СТТУ № 62 в 1989г, закончил его в 1990г – водителем с категорией „С". Но и потом, чтобы попробовать поступить в военное училище. И в 1990г поступил во Владикавказское высшее общевойсковое военное училище. В 1992–93г. – осетино-ингушский конфликт и училище закрывают, а курсантов распределили кого куда. Коля попал в Омское военное училище, которое закончил в 1994г. 20 июля 1994г он приехал в 131 Майкопскую бригаду по распределению командиром взвода. Прослужил 4 месяца и 2 декабря 1994г бригаду отправили в Моздок на охрану границы с Чечней. О войне речи не было. Женился в 1993 году, жена Каламбет Людмила Васильевна имеют сына 1993г рождения Романа ученика 2 класса.

Награжден медалью „За отвагу"

награда № 1762, указ президента от 16/II-95г. Удостоверение № 050737
Награжден орденом Мужества награда № 51813, указ президента № 199 от 19/II 2001г. Удостоверение № 332534

Воспитывали мы своих сыновей, как защитников слабых, никогда никто не сказал, что у нас невоспитанные дети, у меня растет еще один сын, Юрий, 1979г.р. Коля очень добрый был мальч не хочу писать был, потому как, я не знаю, где мой сын. В судебном порядке он признан погибшим при исполнении служебных обязанностей.

Пропавший без вести мальчишка
Непохороненный солдат
Тебя разыскиваем мама
Как много-много лет назад
Война нагрянула внезапно
За что погиб мы мальчуган
Не за Россию не за правду
А просто кто-то был не прав
А мать надеется и ищет
И не смыкает ночью глаз
Все повторяет как молитвы

Уже наверно в сотый раз
Сыночек мой, прости меня,
я не смогла спасти тебя
В твой час последний на земле
Душа моя неслась к тебе
Сыночек мой, прости меня
Как пусто в доме без тебя
Ты пожалей меня сынок
Приди хотя бы на часок
В ответ ей только тишина
Не для нее придет весна
А сердце матери не сможет
Смириться с этим никогда

(из стихов солдатских матерей)

Своего сына мы с мужем искали весь 1995год. Где я только не была, посылаю вам карту Чечни, на ней отмечено красным карандаш где мы, матери искали безвести пропавших своих детей.

Посылаю вам письма Бондарева Димы, где он рассказывает о Коле последний свидетель его жизни. Он никогда не жаловался, что ему трудно учиться, работать.

У меня был самый хороший, самый добрый и самый умный сын.

Мы мальчишек своих
Не на всю провожали
Мы им письма писали
Бранили порой
И не знали еще
Что их смерть ожидала
На земле роковой
Что зовется Чечней

с уважением с.г. Каламбет.



О Николае рассказывает его боевой товарищ — Дима

Здравствуйте Светлана Григорь
Пишет Вам Бондарев Дима
Начну с 3-го января, 1995г ког
да я впервые встретил Колю
Я попал в плен 1-го числа, ме
ня забрали боевики в свой от.
ряд, сперва в Грозном, в отряд
где был Шамсудин 3-го числа
мы поехали в дом правительства
Чечни и боевики привезли оттуд
из подвала Колю Я был вместе
с ними в машине Так мы
впервые встретились и больше не
расставались до того самого дня
Спали вместе под одним одеялом,
ели вместе из одной тарелки,
курили одну сигарету на двоих
Мы знали друг о друге всё Ста
ли друзьями, вообщем были
как правая и левая рука У
с нами был ещё и ст.л-т Гал-
кин Юра. В этом аду мы
пробыли до числа 21-24 янва
ря Вообщем было неплохо Нас
хорошо кормили, не били, не уни-
жали, всё было нормально. Огра.
ное Спасибо и благодарность
Шамсудину Он очень хороший
человек. Потом нас отдали в
подвал где было около 50-ти
пленных солдат и офицеров. С
этого дня и всё началось И
переедание, и издевательство и
т.д. Но ни Николаем держа-
лись друг за друга и было лег-
че чем более чем офицерам все.
да доставалось больше Обстанов
ка складывалась самая не в
пользу чеченцев нас гоняли
из подвала в подвал, до 6-ти

ПОЧЕТНАЯ ГРАМОТА

Награждается
ученик 3 класса Каламбет
Николай, занявший 3е место
в метании мяча на соревно-
ваниях в честь окончания
учебного года.

31/V-82г.

ПОЧЕТНАЯ ГРАМОТА

Комитет комсомола, совет дружи
награждают Каламбет Николая
за хорошую работу и
помощь колхозу летом 1986 года.

ГРАМОТА

Награждается
ученик 8го класса
Каламбет Николай,
занявший 2е место
по настольному теннису
на первенстве школы

февраля Чеченцы приняли решение вывести пленных из города. В то время меня нашла моя мама и она была с нами (с пленными) И вот в ночь нас всех стали выводить из Грозного Опять мы были с Колей вместе и ещё человеке 10 рядовых Галкина и Зрядного забрал из подвала в Грозном на строительство укреплений в горах прокурор Имаев Их в Шалях не было Мы шли пешком всю ночь, полуголодные, израненные избитые ещё моя мама и 3 женщины Я держал маму одной стороны Коля с другой Вообщем все шли разными путями все добрались до Шалей Там 3 от нас забрали матерей и поместили в здание ДГБ Обыскали, всё забрали, и разместили по камерам. Мы с Колей и ещё с несколькими офицерами (вместе 6 человек) попали в офицерскую камеру где сидели в плену ещё офицеры. Это было по-моему 7-го утром пока мы осваивались, знакомились с обитателями камеры Мы с Колей думали что здесь будет лучше чем в Грозном Матери рядом, казаки, разрешали обмен, не было боевых действий. Ночью когда мы улеглись спать на нары в ограду заехали машины (2 КАМАЗ с убитыми чеченцами - как мы узнали потом) Во дворе


ПРОЛЕТАРИИ ВСЕХ СТРАН, СОЕДИНЯЙТЕСЬ!

ПОЧЕТНАЯ ГРАМОТА

Калашбат Николай Михайлович

ученик 10 класса средней школы № 29 за активное участие на уборке урожая 1968 года и добросовестное отношение к работе.

Председатель колхоза [illegible] Н.Э.

ПОЧЕТНАЯ ГРАМОТА

за добросовестный труд в





Я поднялся шум, раздавались крики. В общем было страшно. К нам в камеру распахнулась дверь. В коридоре стояли чеченцы командиры и начальники. Лица у всех перекошены от злости. Они заорали чтобы всё офицеры кто прибыл сегодня выходили на улицу. Мы встали, стали обуваться и одеваться и выходить в коридор. Коля шел 4-м, а я 5-м. Его выпустили, а меня и ещё одного офицера ударами забросили обратно в камеру. Я не могу сказать сколько прошло времени после того как их вывели Колю, Белошицкого и ещё 2-х майоров. — 30 сек., 1 мин и 2-е, но не больше

как во дворе раздалась стрельба, беспорядочная, очередями, спустя одиночки и затем „Аллах акбар" так орали чечены. Все кто остался в камере переглянулись и сказали. „Будем надеяться на лучшее". После была ночь кошмаров меня и оставшегося ст. л-та били всю ночь, сколько раз выводили я не помню. И так было пока меня не нашел Шамсудин он сказал что отдаст меня матери, что и сделал 13-го февраля. Я ему сразу рассказал про Колю он обещал выяснить. Ну вот и всё, в письме многого не напишешь



Коля попал в плен без сознания контуженным, где-то в р-не ж/д вокзала ранений не было. Можно было говорить и говорить но не в письме, просто всего не напишешь. Если я смог чем-то вам помочь, то это очень хорошо. Я не знаю что написать дальше, но Коля я буду помнить всегда, извините если что не так.

4.08.96 г.
Дима.



Здравствуйте дорогие мои мама, папа, братик Юрий и моя дорогая бабушка Маруся!! Привет Вам из Владикавказа. Решил написать письмо, потому что не в субботу, не в воскресенье дозвониться домой я не смог. Сегодня у нас закончился полевой выход, который начался в понедельник. Но этом полевом выходе у нас было два дня тактики, где мы уже учились в роли команди-ра взвода руководить действиями своего взвода. На третий день у нас было вождение боевых машин, мы водили БТР. Мне очень понравилось, это тоже самое что на машине. А сегодня в последний день выхода было огневая подготовка; учились пристреливать вооружение боевых машин и стрелковое оружие. За вождение я получил „отлично". Это закончился наш последний полевой выход в этом полугодии, и второй после 7 ноября.

Но 30 ноября разрешили уволить 30% личного состава и то, только до утра, а утром сдача кросса. В субботу я пошел к тети Гали с дядей Воней, они собирались, если я не прийду, поехать ко мне в воскресенье.

В субботу я ходил звонить на междугородний, а воскресенье тетя Галя пробовала звонить от соседей, но ничего не вышло.

Пусть папа на меня не обижается, что я не поздравил его с Днем рожденья. Нет я не забыл, почта у нас не работала несколько дней с этой обстановкой, а позвонить я не мог в увольнения не отпускали. Как говорит мама „лучше поздно, чем никогда". Поэтому: дорогой папа поздравляю тебя с Днем рожденья и желаю тебе здоровья, радости, тепла, недуги дальше прогонять; душой и сердцем не стареть".

Мама получил твоё письмо, хотел не писать об этом. Мам, куда же мне переводиться отсюда. У нас там, такого профиля училищ нет. За меня не тревожтесь, „Войска в разрешении национального конфликта не участвуют".

Передавайте привет дяди Толи, тете Лиде, Петру, Мошеньки, Важничевым. 5.12.91. Ваш Коля

Отрывок из второго письма Димы, боевого товарища Николая.

Приезжайте Вас к нам. Моя мать тоже видела Колю, целых 2 дня мы были вместе вторым от Грозного до Шали. Он помогал нам, поддерживал ее когда мы ночью выходили из Грозного пешком. Лично я его никогда не забуду, да наверно и всё, кто составлял нашу „команду" пленных подвала. Мы с ним очень сдружились, он „был" как богатырь, здоровый, сильный с рыжей бородой и добрый (борода у него отрасла вместе с усами). Извините, что пишу „был", он есть у меня в памяти. Ещё раз извините.

Пишите или приезжайте в гости. Буду ждать. Удачи Вам и всего добрый

4.02.97г Дима.

Каких друзей война нам подарила.
Да тех, кого потом назад взяла.
Убить меня хотела и убила,
Но что с того, что жизнь не отняла.

С. ГОВОРУХИН





«...Алеша был добрым, отзывчивым мальчиком. Всегда с уважением и почтением относился к старшим».

Родители Алексея

В училище о нем вспоминают только доброе: был бессменным старостой группы, общительным, жизнелюбивым, всегда защищавшим слабых, находившим выход из любых сложных ситуаций...



КАРТАПОЛОВ АЛЕКСЕЙ ЮРЬЕВИЧ

(1975—1995)

Рядовой. Наводчик-оператор 131-й отдельной мотострелковой бригады

Русский. Родился в 1975 г. в д. Сосновка Ялуторовского района Тюменской области, в семье крестьянина. В 1991 г. окончил 9 кл. СШ № 3 г. Ялуторовска, затем продолжил учебу в ПТУ № 38, которое окончил в 1993 г., получив специальность сварщика и водителя. Училище окончил досрочно с отличием. Холост.

В ВС РФ призван в 1993 г. Ялуторовским ГВК.

Погиб в бою 04.01.1995 г. в г. Грозном, в районе 1-й горбольницы.

Похоронен 07.02.1995 г. на кладбище г. Ялуторовска.

Награжден орденом «Мужества» (посмертно), Указ Президента РФ № 1244 от 10.12.1995 г.



Слово родителей

Вам пишут родители Бритаголова Алексея Юрьевича, служившего в 131-й отдельной мотострелковой Майкопской бригаде и погибшего 4 января 1995 г. от пули снайпера.

Краткие сведения о сослуживце: родился 4 декабря 1975 г. в д. Сосновка Внутриреченского р-на Томской области.

Семья наша большая дружная состоявшая из 3-х человек (бабушка – родители и основа. Их у нас трое – старший Костя, средний – Александр и Алешенька – младший). Отец работал трактористом, мать воспитателем в детском саду. К моменту призыва Алеши в армию, старшие дети уже отдали свой долг Родине.

В раннем детстве сынок наш часто болел, но со временем окреп и возмужал. Он был добрым, отзывчивым мальчиком. Вырос с уважением к окружающим и старшим в семье. На все праздники готовил и дарил им подарки. Алеша многое умел сделать своими руками, будь то игрушка из кости – нашим или нам картина из бумажек фломастерами и многое другое.

Сын играл на гитаре и не только, но был школьным, пионерским, комсомольским активистом, участвовал в школьных и поселковых мероприятиях (о чем говорят выступления на школьных торжественных линейках; о чем говорят различные награды в домашнем архиве (книги, сувениры, почетные грамоты, благодарственные письма, посылка в Киев – фотографии).

Когда сын подрос, то в летние каникулы работал на тракторе-лесовозе, на заработанные деньги готовил себя к нелегкому ратному труду. Долго помогал нам по всему, мог выполнить любую работу.

С 1 сентября 1991 г. по декабрь 1993 г. Алеша учился в ПТУ № 38 г. Внутреченска по специальности «Слесарь-водитель». Учился хорошо, был активным членом старостата группы. Училище закончил досрочно с благодарственным письмом. 26 декабря 1993 г. сын был призван в Российскую Армию Внутриреченским РВК. Службу начинал в Свердловской обл. в/ч по Уралмашу в/ч – 73866 «Д» (6 дней).

После окончания учебной части в мае 1994 г. был направлен в в/ч 09332 «Ъ» г. Майкоп рес. Адыгея. Письма домой писал часто. Все у него было хорошо, никогда ни на что не жаловался. Последнее письмо датировано 29.10.1994 г.

О начале Чеченской бойни мы узнали в январе 1995 г. с ж. «6 дней» наша мама тревожа за сына. Вестей от Алеши все не было... Мы писали в часть, звонили в комитеты солдатских матерей, обращались в местные

Командир, на ответ будь-ли один и тот же, Ваш сын в списках убитых и раненых не значится. Сын пропал без вести 3 февраля 1995 г. Прошли представители военкомата с страшной вестью на устах. Ваш сын Бартенев Алексей Юрьевич убит в Грозном. И этой же ночью нами собирался гроб с телом и доставлен в морг Ленуправления бывший.

От сослуживцев Алексея мы узнали, что сын погиб в районе первой городской больницы. Уничтожен, но ответ будь-ли один и тот же,



Награжден(а)

орден

Мужества

(посмертно)

Картаполов
(фамилия)

Алексей
(имя)

Юрьевич
(отчество)

Награда № 8132

Президент Российской Федерации

Указ Президента
Российской Федерации
от 10 декабря 1995 г.

В эту минуту, в секунду вот эту
Он утверждает бессмертье планеты
Смертью своей...
Двадцатилетний,
Вот он встречает тот миг,
Тот последний
Миг, на коротком своем рубеже,
Миг, за который шагами прямыми
Люди уходят живыми,
Живыми,
А возникают легендой уже.

Фазу АЛИЕВА





Рафик был любимцем всей семьи и его друзей. У него была красивая девушка. Они любили друг друга. Он был всегда жизнерадостным и постоянно улыбался. Даже в гробу цинковом он улыбался всем через маленькое окошко. Наверное, он и после смерти не хотел нас огорчать. Всем запомнилась его улыбка...»

Из письма родственников Рафаэля



КАСУМОВ РАФАЭЛЬ НУРАДДИНОВИЧ

(1975—1995)

Рядовой. Номер боевого расчета 131-й отдельной мотострелковой бригады

Азербайджанец. Родился в 1975 г. в г. Тауз, Азербайджан, в семье служащего. Среднее образование получил в СШ № 10 г. Сальска. Затем учился в СПТУ-75 и получил специальность плиточника. Холост.

В ВС РФ призван в 1993 г. Сальским РВК Ростовской обл.

Погиб в бою 01.01.1995 г. за г. Грозный Чеченской Республики.

Похоронен на кладбище г. Сальска 26.01.1995 г. после опознания мужем сестры и младшим 13-летним братом Расимом, которому долгое время было плохо после увиденных изуродованных трупов в вагонах-холодильниках Ростовского госпиталя.

Награжден орденом «Мужества» (посмертно), Указ Президента РФ № 626 от 02.05.1996 г.

Воспоминание о Рафаэле

Пишет тетя Касумова Рафаэля Кураддиновича, мать Рафаэла, ей очень тяжело писать о сыне попросила меня Андреосян Валя Амотовна

Был призван Сальским РВК Рост обл. Ему остался дослужить три месяца. Не было письмо. Мы пошли в РВК попросили узнать почему нет писем. Обещали узнать сообщить 25 января пришли с военкомата, был военком и с администрации Богинский И Н и сказали, что ваш сын Касумов находится в госпитале в г. Ростове и он погиб 25 января привезли в цинковом гробу с оконкой. Мы его узнали, до сих пор улыбка на лице не могу забыть. Директор СПТУ № 75 они попросили фото Рафаэля, и решили назвать училище его имени. Но что-то замолчали. Касумой Рафаэль Н похоронен на кладбище г. Сальска. Поставили памятник.

За гробом поехал зять Волянюк Юрий Н. и брат Рафаэля ему было всего 13 лет. И он когда увидел брата, среди трупов ему было очень плохо, после этого стал замкаться, на психику очень подействовал, стал очень нервным. Он был мой любимчиком, но не только мой, его очень любили, соседи, друзья, его девушка Лена, она долгое время не выходила замуж. Отца нашли, был в розыске, он не поверил что его сын погиб. Приехал и убедился. Он их бросил 1980 г. Он очень любил свою маленькую сестренку ее зовут Севинч что по азербайджанскому означает радость", сейчас ей 13,5 лет, сестре Севде 23, брату Фасиму 22 лет. Мать Вера Амотовна приносит извинения. Спасибо Вам тов Дмитриков, что вы решили создать Книгу Памяти" С низким поклоном к Вам тетя Валя Амотовна





Из письма Рафаэла родным

Здравствуйте мои родные Мама, бабушка, Расим, Севда и Севинч!

У меня, пока все отлично. Мама за меня не беспокойтесь. У нас очень плохая погода.

Мама перевод еще не получил. А деньги нужны. Мне обещают отпуск, надо ставить магарыч.

Мой братик Расим, пожалуйста, слушайся маму, очень прошу.

Мама, передевайте привет Юрке и всем родным большой поцелуй. Поцелуй за меня Севку, я ее сильно люблю. За меня не беспокойтесь.

Целую, Рафик

Жду ответ по новому адресу. Да и по старому пишите. Очень жду письма.

Целую.





Награжден(а)

Орденом „Мужества"

Касумов

Рафаэль

Нураддинович

Награда № 10977

Указ Президента Российской Федерации

№626 от 2.05.1996 г.





Исполнение служебных обязанностей сотрудниками группы собственной безопасности проходит в условиях сопряженных с постоянным риском для жизни и здоровья. Киселев О. А. в период прохождения службы неоднократно проявлял самообладание и мужество, осуществляя руководство подчиненными в экстремальных ситуациях.

К нему с уважением относятся подчиненные и руководители группировки...»

Из представления к награждению



КИСЕЛЕВ ОЛЕГ АНАТОЛЬЕВИЧ (1950—2000)

Подполковник милиции. Старший оперуполномоченный по особо важным делам группы служебных проверок отдела собственной безопасности Министерства Внутренних Дел Республики Адыгея

Русский. Родился в 1950 г. в г. Майкопе Республики Адыгея. В 1967 г., после окончания средней школы в родном городе, поступил в Адыгейский государственный педагогический институт, который успешно окончил в 1972 г. Один год проходил службу в рядах ВС СССР в качестве химика-разведчика.

После службы в армии работал преподавателем в институте и в одной из майкопских школ.

С 1979 по 1986 гг. Олег Анатольевич работал на различных должностях в комсомольских и партийных организациях Адыгеи.

В 1987 г. окончил Киевские высшие курсы МВД СССР и до конца своей жизни служил в органах внутренних дел.

Погиб 20.10.2000 г. при исполнении своих служебных обязанностей в Щелковском районе Чеченской Республики.

Похоронен 24.10.2000 г. на кладбище г. Майкопа.

Награжден медалью «За безупречную службу» 3 степени, почетной грамотой МВД РФ и медалью «За отличие в охране общественного порядка», а также посмертно — орденом «Мужества», Указ Президента РФ № 255 от 05.03.2001 г.



Здравствуйте, дорогие папа, мама и Петр!
Как Ваши успехи в труде учебе?
Как здоровье?
У меня всё пока нормально. Служу. Пошел уже 5 месяц.
Мама! Я не имею права как военно-служащий обращаться к высшую инстанцию. Что запрещено Уставом СА.
Можно обратиться в Главное политуправление Сов. армии и ВМФ. Но для этого по моему не обязательно письменное, лично мое пожелание. Т.к. это может в конце концов повлечь за собой или успех или неприятность слишком большую. Особенно в тех условиях в которых я прохожу службу. Да и право никто не имеет зачислить в Академию человека практически без стажа службы.
А туда принимают только политработников армейских со стажем!!! На очередную учебу! Вот такие вот дела.
У нас уже очень холодно.
Как там Вы? Как дедушка
Что нового! Пишите целую. Олег
15.9.73г.

Здравствуйте
дорогие мама, папа и Петр!
Как Ваше здоровье?
Как дела?
У меня всё нормально.
Служу. Здоров.
Сдал недавно проверку по спец. подготовке на отлично
Мама! Я хочу служить в армии. Ты это прекрасно знала и знаешь. Но остался здесь возможность жизни у меня нет. Почему? Я вышел об этом раньше о порядке зачисления в кадры СА.
Вот такие дела.
До свидания!
6.10.73г. Целую [illegible]



За нашу Советскую Родину!

Благодарственное письмо

Краснодарский край, город Майкоп,

Улица Краснооктябрьская, №18, кв.9.

Уважаемые

Анатолий Васильевич и Надежда Михайловна

Командование Войсковой части п.п. 83011 благодарит Вас за хорошее воспитание сына

Киселёва Олега Анатольевича

За время службы в Советской Армии

Ваш сын Киселёв Олег Анатольевич

показал себя трудолюбивым, дисциплинированным воином, стал отличником боевой и политической подготовки, мастером своей военной специальности.

Выражаем уверенность, что, вернувшись на Родину,

Ваш сын Олег будет активно участвовать в выполнении величественных задач коммунистического строительства и в ближайшее время станет передовым специалистом социалистического производства.

Желаем ему новых успехов в труде на благо нашей Родины.

Командование войсковой части п.п 83011

=Рекстин=

„28" МАРТА 1974-года.



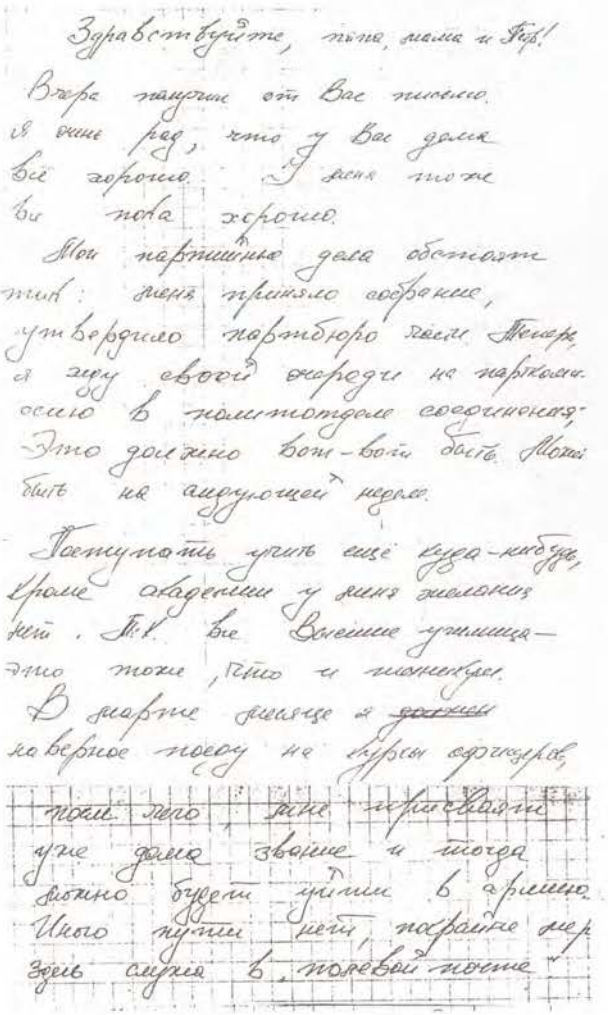

Здравствуйте, папа, мама и Гор!

Вчера получил от Вас письмо. Я очень рад, что у Вас дома всё хорошо. У меня тоже вы пока хорошо.

Мои партийные дела обстоят так: меня приняло собрание, утвердило партбюро части. Теперь я жду своей очереди на парткомиссию в политотделе соединения. Это должно вот-вот быть. Может быть на ожидающей неделе.

Поступать учить ещё куда-нибудь, кроме академии у меня желания нет. Т.к. все Высшие училища — это тоже, что и техникум.

В марте месяце я ~~должен~~ наверное поеду на курсы офицеров, после чего, мне присвоят уже дома звание и тогда можно будет уйти в армию. Иного пути нет, покрайне мер здесь служа в „полевой почте".



Как там дедушка? Я писал ему после 4-го ноября. Поздравляю с праздником Кравцову и Цыгленкова. Что там с А. Новиковым, я слышал, что он перенёс тяжелейшую операцию?

Передавайте привет Анне Григорьевне. Да, если не трудно, узнайте у неё домашний адрес Володи.

Желаю всего доброго.

До свидания

27.XI-77г.

P.S. Как Петя учится? Куда он будет поступать учиться после школы?





ПРЕДСТАВЛЕНИЕ

К присвоению специального звания подполковник милиции

майору милиции Киселеву Олегу Анатольевичу (А-120308) старшему оперуполномоченному по особо важным делам группы служебных проверок отдела собственной безопасности Министерства внутренних дел Республики Адыгея присвоив личный номер

Гражданство российское Год рождения 1950 г

Образование высшее, в 1972 году окончил Адыгейский государственный педагогический институт, в 1987 году – Киевские высшие курсы МВД СССР

Имеющееся звание майор милиции

Присвоено приказом Министерства внутренних дел Республики Адыгея

от «31» августа 1993 года № 299 л/с

КРАТКАЯ ХАРАКТЕРИСТИКА

Киселев О. А. в органах внутренних дел служит с декабря 1986 г в занимаемой должности с сентября 1996 г

За время службы зарекомендовал себя исполнительным, инициативным, компетентным и принципиальным сотрудником. Внес весомый вклад в становление и организацию работы отдела собственной безопасности, являясь старшим группы служебных проверок.

На протяжении ряда лет имеет высокие результаты оперативно-служебной деятельности, благодаря умелому сочетанию форм и методов гласной работы, использованию спецаппарата В 1999 г получил 32 информации, способствовавших выявлению преступления и 22 фактов нарушения законности, лично провел 36 служебных проверок на высоком профессиональном уровне, неоднократно являлся инициатором рассмотрения актуальных вопросов на оперативном совещании при Министре внутренних дел и заседании коллегии МВД РА.

Активно участвует в учебно-методических, контрольных мероприятиях по обеспечению законности и укреплению собственной безопасности. Работает не считаясь с личным временем

В период службы в органах внутренних дел неоднократно поощрялся руководством МВД Республики Адыгея за образцовое и добросовестное выполнение служебного долга

Пользуется авторитетом и уважением в коллективах МВД республики и горрайорганов

Заключение старшего начальника Киселев Олег Анатольевич достоин присвоения очередного специального звания подполковник милиции за образцовое выполнение служебных обязанностей, на ступень выше, предусмотренного по занимаемой штатной должности.

" 17 " марта 2000 г.

Начальник ОСБ МВД РА
полковник милиции Е.Ш. Ашинов



Президенту Республики Адыгея
Джаримову А. А.

Республика Адыгея, г Майкоп,
ул. Жуковского, д. 22.

МВД России
Временная оперативная группировка
органов внутренних дел и
подразделений на территории
Северо-Кавказского региона
Российской Федерации

Чеченская Республика, н. п. Ханкала
Исх. № от « » октября 2000 года

Уважаемый Аслан Алиевич!

В соответствии с приказом Министра внутренних дел России в распоряжение ВОГОиП МВД России в составе ОГВ(с) на территории Северо-Кавказского региона вторично в текущем году командирован подполковник милиции Киселев Олег Анатольевич, старший оперуполномоченный по особо важным делам отдела собственной безопасности МВД Республики Адыгея, который в настоящее время проходит службу в должности заместителя начальника группы собственной безопасности Временной оперативной группировки органов и подразделений МВД РФ

За время прохождения службы в должности зарекомендовал себя инициативным, дисциплинированным, исполнительным сотрудником, профессионально подготовленным и умелым руководителем

Группы сотрудников СБ под руководством Киселева О А. активно работают в различных районах Чеченской Республики, Республики Дагестан и Ставропольского края, осуществляя оперативно-розыскную деятельность с целью профилактики, выявления и пресечения нарушений законности со стороны сотрудников органов, подразделений и военнослужащих Министерства внутренних дел России. Он лично участвует и координирует действия подчиненных в ходе специальных мероприятий с целью пресечения проникновения во вновь создаваемые органы внутренних дел ЧР участников незаконных вооруженных формирований и лиц, поддерживающих связи с НВФ

С непосредственным участием Киселева О А., только в сентябре текущего года выявлены 18 человек, сотрудничающих с непримиримыми лидерами незаконных вооруженных формирований, из числа принятых на службу в органы внутренних дел ЧР Сведения, предоставленные им лично и его подчиненными, способствовали принятию ряда управленческих решений и обеспечили безопасность сотрудников органов внутренних дел, военнослужащих и местного населения, выявлению преступлений и задержанию лиц их совершивших, а также пресечению незаконной деятельности отдельных сотрудников милиции.

Исполнение служебных обязанностей сотрудниками группы собственной безопасности проходит в условиях сопряженных с постоянным риском для жизни и здоровья. Киселев О А. в период прохождения службы неоднократно проявлял самообладание и мужество, осуществляя руководство подчиненными в экстремальных ситуациях

Киселев О. А по отзывам из МВД Республики Адыгея и Управления собственной безопасности МВД России характеризуется положительно Это подтверждается его служебной деятельностью в составе ВОГОиП МВД России, уважением к нему со стороны подчиненных и руководителей группировки.

Уважаемый Аслан Алиевич, настоящим обращением, в канун профессионального праздника Российской милиции, вношу предложение рассмотреть вопрос о представлении Киселева Олега Анатольевича к награждению медалью ордена «За заслуги перед Отечеством» 2 степени, либо знаком отличия, учрежденного в Республике Адыгея для сотрудников милиции.

Одновременно выражаю признательность Министру внутренних дел Республики Адыгея Кубову Р Х. за направление в состав ОГВ(с) всесторонне подготовленного сотрудника.

Первый заместитель командующего
ОГВ(с) от МВД России
генерал-лейтенант милиции Н.И. Гетман



МВД РОССИИ

ПОЧЁТНАЯ ГРАМОТА

НАГРАЖДАЕТСЯ:
Подполковник милиции

Киселев

Олег Анатольевич

За образцовое выполнение служебного долга, умелые и грамотные действия в условиях, связанных с реальным риском для жизни, проявленные при этом профессиональное мастерство, мужество и отвагу.

Руководитель Оперативной бригады
МВД России на территории СКР
полковник милиции А.Г. Николаев

Приказ № 29 л/с
от 22 июня 2000 года

26 октября 2000 г. Газета «КОМСОМОЛЬСКАЯ ПРАВДА» **Е. КОСМАЧЕВА**

В Адыгее похоронили офицера милиции

Подполковник Олег Киселев погиб в Шелковском районе Чечни

На днях в Адыгее похоронили старшего оперуполномоченного отдела собственной безопасности МВД РА пятидесятилетнего Олега Киселева, погибшего в Чечне.

Нападение на милицейский УАЗ с пятью старшими офицерами произошло в полдень минувшей субботы на отрезке дороги Моздок—Кизляр, что в Шелковском районе. Неизвестные лица из засады обстреляли машину с офицерами милиции и скрылись. Олег Киселев и еще два подполковника из Дагестана и Астрахани были убиты на месте, двое других милиционеров тяжело ранены и сейчас находятся в госпитале.

Это была третья командировка подполковника Киселева в Чечню. Накануне последней поездки он был представлен Министерством внутренних дел России к медали «За отличие в охране общественного порядка», но получить награду не успел. Олег Анатольевич — первый из офицеров милиции Адыгеи, погибший в мятежной республике.





Для каждой матери ее сын самый лучший. И это так.

Саша хорошо учился. Среди ребят был веселым заводилой, а они его любили. Из армии сын писал всегда хорошие письма, не жаловался. О товарищах и командирах отзывался хорошо.

Во время отпуска Саша проведал всех родных и знакомых в Махачкале и в Астрахани, как будто со всеми попрощался. И вот таких, лучших ребят, забрала война».

Мама Александра



КЛЫКОВ АЛЕКСАНДР ЮРЬЕВИЧ

(1973—1995)

Рядовой. Гранатометчик 3-го мст батальона 131-й отдельной мотострелковой бригады

Русский. Родился в 1973 г. в с. Николаевском Наурского р-на Чеченской Республики, в семье служащего. Окончив 9 кл. СШ № 37 г. Махачкалы, Александр продолжил учебу в Астраханском колледже, который окончил в 1993 г. Холост.

В ВС РФ призван в 1994 г. Ленинским РВК Астраханской обл. Погиб 01.01.1995 г. в бою за г. Грозный Чеченской Республики. Однако тело сына за № 78 было опознано матерью и сестрой только 13 апреля 1995 г. в Ростовском госпитале после осмотра изуродованных трупов в «вагонах смерти».

Александра похоронили 18.04.1995 г. на кладбище г. Астрахани.

Награжден орденом «Мужества» (посмертно), Указ Президента РФ № 1244 от 10.12.1995 г.

Письмо матери

Клыков Александр Юрьевич родился в 24 сентября 1973 г в Чеченской Республике Наурского р-на село Николаевск (отец по распределению с/х института работал в колхозе ветврачом).
По национальности русский семья у нас с 5 человек еще 2 дочери все служащие
В 1979 г. переехали в Дагестан г. Махачкала (Потому что у нас там родители и мы с мужем родились и там окончили и школу и учебные заведения)
1980 пошел в школу в г Махачкал № 97 где проучился и окончил 9 классов. Был не отличником но тройки иногда были а так был веселым заводилой дети его любили, всегда был в гуще и во всех событиях школьных участвовал
1989 г. поступил в Астраханский колледж вычислительной техники и получил специальность
24 декабря 1993 г получил деплом техника технолога
7 января 1994 г Ленинским военкоматом ~~пр~~ был призван и направлен служить в г Ростов на Дану. (ул Фрунзе 20) в/г 77911 там он прослужил 6 месяцев и был переведен в г Майкоп в/г 092332 „в" в ноябре м-ц приехал в отпуск и 28/XI - мы проводили его с м-Кала в Астрахань, он проведал кого знал и всех родственников и уехал служить Последние письмо мы получили в декабре а написано было 12 декабря 1994 г

Письма писал всегда хорошие о ребятах отзывался хорошо и о своих командирах. Был он гранатометчик.
После декабря писем не стало мы узнали что их всех отправили грозный (дочь ездила в Майкоп 5 января 1995 г их уже никого там небыло сказали на учениях). Ну вы сами знаете что у нас все секретно и до февраля можно сказать мы и не знали, а потом начались поиски и звонки но везде отвечали что без вести пропавший.
В 30 марта мы с дочерью поехали искать приехали в Майкоп но там все новые люди и тоже (+) самое слезы и в городке военом все молодые в черных косынках и также без вести пропавший. Ездили в Моздок и писали родственникам в Москву одно и тоже потом поехали в Ростов.
Дня два мы немогли. ничего увидеть в этом телевизоре слезы заливали глаза глядя на эти кассеты а 13 апреля мы его опознали под номером 78. ну один день там его приводили в порядок потом показали нам у него хорошо сохранилась голова он как будто спит, но зато небыло не одного ребра и мясо только где ноги были в сапожках а на руках где перчатки а так ничего нет его говорят - экспертиза что снаряд ударил в грудь а остальное сделали собаки

они говорят "погибли на вокзале в Грозном а подобрали их только 28 февраля там на кассете было написано это в Ростове в мед эксперт тизе. Ну постояли мы с дочерью над телом а потом сделали там груз - 200 и отправили в Астрахань 16/# апреля нас встретили а 18 мы его похоронили на кладбище городском сектор 88 Да мы родители много отдали чтоб его отыскать это в жизни самое большое горе. наше. Он небыл еще женат. Отец у него участник войны и после похорон сильно сдал. Командиры о сыне хорошо отзывались, пить не пил но когда приехал в отпуск стал курить но обещал бросить как отслужил. Он очень любил г Астрахань у нас здесь много родственников и поэтому мы его здесь похоронили и 10 сентября 1995 приехали все к нему

мама Тамара А







«... Я здесь, но к вам
Стремлюсь я всей душой!
Я знаю, придет мой срок,
И я вернусь домой,
И вы увидите меня,
А я ведь стал совсем другой!

Пройдусь по улицам родным
весенним ясным днем,
едва крепясь от слез,
И дома соберу друзей
в огромный, тесный круг.
Мы помечтаем обо всем
И вспомним все, что было там,
Что было тут».

Из письма Алексея



КОБЕЛЕВ АЛЕКСЕЙ НИКОЛАЕВИЧ

(1975—1995)

Рядовой. Механик-водитель танка № 530 3-й танковой роты отдельного танкового батальона 131-й отдельной мотострелковой бригады

Русский. Родился в 1975 г. в пос. имени М. Горького Кавказского р-на Краснодарского края, в семье рабочего. В 1992 г. окончил 11 кл. СШ № 8 в родном поселке. Затем окончил курсы водителей и до армии работал помощником комбайнера. За успешную работу награждался ценными подарками. Холост.

В ВС РФ призван в 1993 г. Кропоткинским РВК Краснодарского края.

Пропал без вести 01.01.1995 г. в период боя за железнодорожный вокзал г. Грозного Чеченской Республики. Родители долгое время искали тело сына. Решением Кавказского районного нарсуда от 19.08.1998 г. Алексей признан умершим.

Награжден орденом «Мужества» (посмертно).

Слово матери

Пишет мама Кобелева Алена
Родился в пос. М. Горького улица
Степная 22. 25 августа 1975 года
В семье рабочих. отец работал
в совхозе сварщиком, я работала
штукатур-маляр. Женат не был
детей нет, национальность русский
В 1992 году окончил 11 класков.
в местной средней школе № 8.
После школы окончил курсы шоффера
от военкомата, и до призыва
работал помощником комбайнера.
занимали 2 место, за хорошую
работу был награжден подарком
Призывался Кропоткинским Р.В.К.
10 декабря 1993 года. Шесть месяцев



был в Елани в учебке на танкист
потом попал в Мойкон. 1 декабря
1994 года попал в Чечню.
Писем его у меня много, все сохра
нила. Высылаю Вам его 3 письма
На маленьких листочка были написа
стержнем последнее его письмо
из Грозного писал он 27.12.1994 г.
а мы получили его как раз
на рождество, уже с ним
беда случилась. Письмо со
стихом это последнее из
Елани с учебки, И еще письмо
последнее из Майкопа он
пишет что готовят танки
в Чечню, он писал его 1 декабря
а мы получили его он был
уже там. в Грозном.
Высылаю цветное фото из
Мойкопа, фото со служивцами
он сидит в низу с левой стороны
это фото из Елани.
Семейное фото когда он еще
был маленький, он между
мной и дедушкой, он был инвал
войны имел много наград, умер
уже 10 лет назад. Отец его умер
тоже в мае 1996 году. Два стар-
ших брата, женаты живут отди
но, я живу одна, здоровья уже
нет. Писала я в передачу „жди
меня", писала Лебедю, Любимову
Невзорову, но результата никак
сама я ездила в Грозный
в декабре 1996 году, в списках
пленных он числился, а у кого
неизвестно, много раз была в
Ростове смотрела пленки но
ничего нет, и в августе 1998
году подтвержден судом умер
ящим, копию высылаю.
Характер был у него очень
ласковый, уважительный и веселый
за веселость его на работе
все любили, мне после управ
ляющий часто говорил „Алешки
нет и стало тихо". Он больше
дружил с девочками, с ребята
ми не лагил, общий язык находи
с маленькими детьми, соседи
его очень любили и до сих пор
все ждут, да и весь совхоз
ждет его. С друзьями фото
нет. О награждении ничего.
мне не сообщали, в военкомате
сведений нет, а в части не
знаю. Именем его не называли
ни школу, ни улицу.
Больше незнаю что Вас интере
сует. Если что-то еще надо
будет, пишите.

К сему [подпись]

Письмо Алексея

Здроствуйте Мама
Папа, Ира, Женька Бабуля —
и конечно любимый племянник
Денис. У меня всё нормально
жив здоров, чего и вам
желаю. Только вот каждую
неделю простываю как в танке
поспим, так простыл. железо
его хоть грей хоть не грей,
один черт холодное. Вот и
это письмо пишу в танке
стержнем от ручки поэтому
и почерк плохой. два письма
мне привезли из Майкопа.
перевод я не получил и
письмо с деньгами. два
письма было и всё. за 3 и 11
число Мам, ты письма
пиши раз в неделю. нам
письма привозят 2 раза в месяц
и Наташке если увидешь
скажи тоже пускай
пишет. Это письмо
кинет нам прапорщик
он дембелей в Майкоп
везет увольняются может
письма ваши привезет.
Да поздравляю вас всех
с Новым годом. ну вы выпейте
там за Меня. А мы с
пацаном в танке новый
год справлять будем. уже
как месяц в нем спим едим
второй дом наш. Все это
ерунда написана в газете
что мы сало едим и спим
в спальных мешках и
нам выдали по телевизору.
Недели 2 назад колону
танков показывали это нас
показывали номер моего
танка 530 может увидете
нас. сейчас мы стоим
11 км от Грозного возле
посёлка садового теперь
будем стоять месяца 2
[illegible] совхоз Первомой
разгромили и входить
не стали повоевали 1
день 1 танк нам подбили
но все живые, а теперь
мы воевать не будем
блокируем Грозный
в Грозный пойдут только
МСД и ВВ мы не
выпускаем никого и не
впускаем в Грозный
не переживайте всё нормаль
но. как в Майкоп приедим
сразу напишу. Кормимся
сами нормально, чай какао
всё импортное. новые
колоны идут кто нибудь
сломается вот тебе и кофе
все... что хочешь
притянут так к нам идут
пока не голодные

Ну вроде всё. новостей
много. все не напишешь
всем привет от меня
Пока, буду ждать
от вас письма, если
привезут.
Мама, не волнуйся
Если не будет долго
писем
Пишите, буду
Ждать 27.12.94г.



Мать подойдя, порой, к портрету сына,
Рукой морщинистой по лицу проведя...
В пустых глазах слезинка затаится,
Застынет у окошка, в даль глядя...

А на стене слегка покрывшись пылью,
Как на посту, уже который год,
Висит осиротевшая гитара
И ждет хозяина, а он все не идет.

Г. А. ГОЛОЩАПОВ,
г. Краснодар







Когда сына и других его сослуживцев направили в 131-ю бригаду в 1995 г., подо мной закачалась земля... Не скрою, я пыталась вырвать его оттуда, ведь он у меня единственный сын.

Но Игорь пожелал остаться со всеми. Письма писал, но в них ни намека на то, что его могут отправить в Чечню.

А 11 апреля 1996 г. пришло извещение о его гибели..! За 1 месяц до увольнения.

Солнце для меня погасло,.. жизнь остановилась... Сейчас живу совсем одна, со своей памятью о своих близких...

Валентина Петровна — мама Игоря



КОВАЛЕНКО ИГОРЬ ВЛАДИМИРОВИЧ

(1975—1996)

Рядовой. Водитель-моторист 131-й отдельной мотострелковой бригады

Русский. Родился в 1975 г. в г. Тихорецке Краснодарского края, в семье рабочего. В 1992 г. окончил 11 кл. СШ № 6 г. Тихорецка и сразу же поступил в Новочеркасский политехнический институт. Холост. В семье был единственным сыном.

В ВС РФ призван Новочеркасским РВК Ростовской обл. в 1994 г.

Погиб 10.04.1996 г. в бою у пос. Ведено Чеченской Республики.

Похоронен 16.04.1996 г. на кладбище 3-го отделения совхоза «Большевик» Тихорецкого р-на Краснодарского края.

Награжден орденом «Мужества» (посмертно), Указ Президента РФ от 13.10.1996 г.

Воспоминание родителей

В 1994 году был призван в ряды Российской Армии. В то время призывали многих и отовсюду не дав доучиться. Попал служить в Капустин Яр в войска РВСН. Ездила к нему туда в г. Знаменск-6. в/ч 31784 - „ПК". Службой были довольны и он и мы все. Порядок дисциплина были очевидны, казалось бы все как надо. Но неожиданно в 1995г. его и многих его сослуживцев отправляют в Майкоп в 131 бригаду. Ахут и у меня зашаталась земля под ногами. Не скрою, пыталась я вырвать его оттуда. Ведь меня можно было понять, он у меня был единственный сын, и муж к тому времени уже был инвалидом II группы. Но он пожелал остаться со всеми. Даже тогда когда был направлен





в Чечню, от меня скрыл, письма хоть и редко но приходили из части как уж он это делал не знаю. И вдруг 11 апреля 1996г. пришло извещение о его гибели 10 апреля под Ведено. Солнце для меня погасло, жизнь остановилась. Очень тяжело даже сейчас писать об этом. Я надолго слегла, отец тоже. Через 1,5 года 10 ноября 1997г. не стало и его отца. Я с горем пополам выкарабкалась из ада. Сейчас живу совсем одна со своей памятью о своих близких. Родители мои тоже умерли. Мать 9 марта 2001г., отец раньше.

Женатым мой сын не был, хотя успехом пользовался очень большим. У него было много друзей и подруг. Его любили везде.

Детали, он очень сильно был привязан к школе и учителям. Даже будучи студентом а затем и солдатом, приезжая домой, первым долгом бежал в школу и всё свободное время в основном проводил там. Посещал и так же и дискотеки. Занимался легкой атлетикой а впоследствии всерьез баскетболом. Вадим ему это помогало. Потому что благодаря этому после очередного отпуска отслужив год, он уже в Майкопе получал поощрительный 10 дневный отпуск. Затем перед Чечней он еще раз приезжал на побывку. Теперь я знаю что это для того чтобы



попрощаться, но тогда я этого не знала. Он меня успокаивал, хотя его беспокойство я чувствовала но все же надеялась обойдется хотя сердце уже чуяло беду. Служба должна была закончиться в мае. Ровно месяц не дослужил. Хотя свои 15 года от отслужил полностью. Это уже шли добавочно осенью 1995 г. полгода службы. Им о добавке как раз объявили перед дембелем.

Письма его у меня хранятся все. Знаю, есть стоящие чтобы их опубликовать, но я еще не могу их читать, уж очень больно их касаться, простите.

Воспитала я его практически одна. Отец больше работал, а потом долго болел.

Уверена будь он жив, человек из него получился бы очень толковый, умный, порядочный. Главная его черта была доброта, и ответственность. Ему можно было спокойно поручить любое дело, зная что это будет сделано наверняка. Его все очень любили. Не описать что было здесь на похоронах. Ни проехать ни пройти было негде. Казалось весь мир прощался с ним. Погода была как по заказу, солнце и тепло не по весеннему даже. Тело его было доставлено на 5-е сутки после гибели, а 16-го апреля мы его похоронили. До сих пор я этому не верю да и не возможно поверить.

С доставкой и похоронами помогли и военкомат и наша Лихорецкая администрация. Низкий им поклон за все что они для нас сделали, они просто все



И вновь огнем войны окутана Чечня.
И вновь стреляют по виновным и невинным.
И вновь, как прежде, плачут матеря.
И вновь мальчишки умирают – как мужчины.

Снаряд не разбирает, кто бандит,
А кто ребенок, плачущий в кроватке.
Но вспышка взрыва всех объединит –
Один конец найдут они в той схватке.

Но почему же человек такой?!
Не может жить он без жестокости и крови.
Свой без того короткий миг земной
Он превращает в миг насилия и боли!

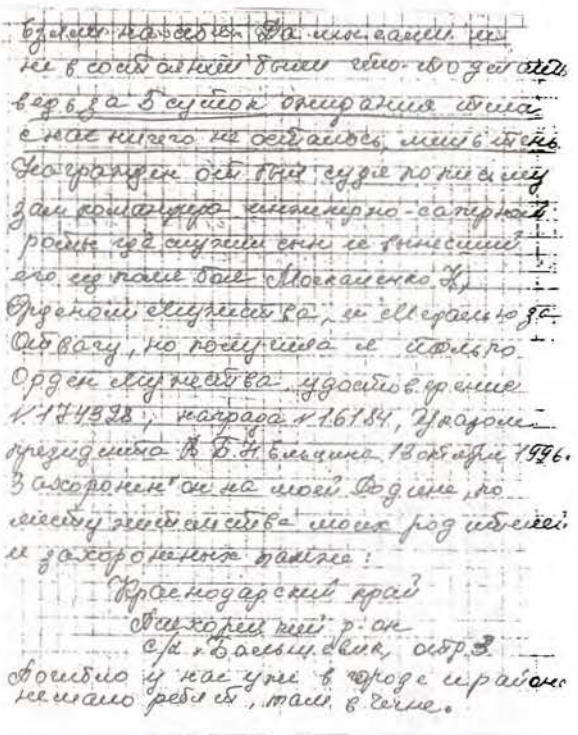





Письмо офицеров инженерно-саперной роты маме погибшего сына...

Уб Валентина Петровна!

Пишет Вам заместитель командира инженерно-саперной роты по воспитательной работе, где служил Ваш сын Новаленко Игорь Владимирович. Вся рота в моем лице выражает Вам свои соболезнования по поводу гибели Вашего сына Игоря. Низкий поклон Вам за то, что Вы воспитали честного, мужественного сына, который до конца выполнил свой воинский долг перед Россией. Он погиб как герой в горах под пос. Ведено освобождая Чечню от дудаевских банд. Формированный за что представлен и награжден: Медалью „за отвагу" и орденом „Мужества" (посмертно). Мы глубоко скорбим и понимаем Вас как Вам тяжело потерять единственного сына. Обещаем по выводу войск из боевых действий и по приезду на постоянное место дислокации бригады в г. Майкоп установить мамориальную доску в подразделении, где проходил службу Игорь. Так же мы обратились к военкому Пихорецкого ГВК, - в том чтобы он оказал материальную и моральную поддержку в похоронах Вашего сына, и дальнейшей помощи Вашей семье.

Валентина Петровна! Мне трудно описывать подвиг который совершил Ваш сын, но Вы должны знать, как погиб Игорь.

При разминировании лишнего поля, группа в которой находился Игорь попала под обстрел дудаевских боевиков, вследствии чего Игорь был смертельно ранен в область живота. Так как рана была смертельной, медицинская помощь была бессильна. Командир взвода и-т Москаленко Н. вынес из-под обстрела Вашего сына на руках. Группа сделала всё от них зависящее, чтобы спасти ему жизнь. При выходе группы из-под обстрела он скончался.

Еще раз приносим свои соболезнования. Ваш сын и наш боевой товарищ навечно останется в наших сердцах.

11.04.96.

Кам. ИСР
ст. и-т [illegible]
зам. командира роты по воспитательной работе
от и-т [illegible] Гн.
ком взвода [illegible]
и-т Москаленко Н





Грамотный и хорошо подготовленный офицер. В сложной обстановке ориентируется быстро и правильно принимает решения.
Умело руководит подчиненными... »

Из служебных характеристик
Сергея Владимировича





КОВАЛЕНКО СЕРГЕЙ ВЛАДИМИРОВИЧ

(1967—1995)

Капитан. Командир мотострелкового взвода 1-го мсб 131-й отдельной мотострелковой бригады

Русский. Родился в 1967 г. в г. Батайске Ростовской области, в семье военнослужащего. В 1984 г. окончил 10 кл. СШ № 40 г. Владикавказа. Один год работал слесарем в воинской части. Через Советский РВК г. Владикавказа в 1985 г. поступил и в 1989 г. окончил Орджоникидзевское высшее общевойсковое командное училище. Женат, растут дочь Анна и сын Александр.

Погиб 01.01.1995 г. в бою в районе железнодорожного вокзала г. Грозного Чеченской Республики.

Похоронен 23.01.1995 г. на новом кладбище г. Майкопа Республики Адыгея. Награжден медалью «За отвагу», Указ Президента РФ от 02.02.1995 г. и орденом «Мужества» (посмертно), Указ Президента РФ № 1190 от 07 11.1997 г.



МИНИСТЕРСТВО ОБОРОНЫ
ВОЙСКОВАЯ ЧАСТЬ
= 4 2 =

1. 11 1992 г.
№ 224
2700 г. Майкоп Краснод. кр.

Командировочное предписание

Кому старшему лейтенанту КОВАЛЕНКО
(воинское звание)
Сергею Владимировичу
(фамилия, имя и отчество)

С получением сего предлагаю Вам убыть г. Владикавказ
в/ч 47084
(пункт командировки или наименование части, учреждения)

для выполнения задачи в зоне "ЧП"
(цель командировки)

Срок командировки "___" дней, с "10" ноября 1992 г.
по "15" марта 1993 г.

Основание: Приказ командующего СКВО

Действительно по предъявлении удостоверения личности (военного билета).

Командир части
М. П.
полковник ЧИРКОВ
(воинское звание) (фамилия)

КОВА...
(войсковая часть
учреждения)
06 1994.
№ 1101
Майкоп Краснод. кр.

к ст. 225 Наставления

КОМАНДИРОВОЧНОЕ УДОСТОВЕРЕНИЕ

Выдано ст. л-т Коваленко
(воинское звание, фамилия, имя и отчество)
Сергей Владимирович
андированному в г. Владикавказ
(пункты назначения или наименования
в/ч 47084
воинских частей, учреждений)

Срок командировки "51" дней с "4" июля 1994 г.
"20" августа 1994 г.
выполнение боевого задания
(цель командировки)

Основание: приказ СКВО
"___" _____ 19___ г. № _____

Действительно по предъявлении документа, удостоверяющего ность.

Командир в/ч 09333 п-к Савин
(должность, воинское звание, подпись, фамилия и инициалы)

...О ОБОРОНЫ
...ЧАСТЬ

15 " 03 1993.
№ к-167
г. Владикавказ СО АССР

СПРАВКА

Дана ст. л-ту Коваленко
(воинское звание, фамилия, имя и отчество)
Сергею Владимировичу

в том, что он с "10" ноября 1992 г.
по "15" марта 1993 г.

находился в зоне чрезвычайного положения на территории Северо-Осетинской Республики введенным Указом Президента Российской Федерации от 2 ноября 1992 года № 1327.

Начальник штаба войсковой части 47084

АТТЕСТАЦИЯ

За период с июля 1989 г. по май 19 93 г.

На старшего лейтенанта ЛОБАЛЕНКО Сергея Владимировича, командира
(воинское звание, фамилия, имя, отчество)

мотострелкового взвода мотострелкового батальона, горного,
(должность, воинская часть, личный номер)

131 отдельной мотострелковой бригады, У-16166

Год рождения 24 апреля 1967г. Партийность и стаж

Национальность русский С какого года в ВС СССР с 5 августа 1985г.

Стаж в должности 2.II.1992г. Дата присвоения воинского звания 23 июля 1991г.
Пр. ГК ЗГВ №0433

Образование: а) гражданское
10 классов в 1984г.

б) военное (военно-специальное) Орджоникидзевское высшее общевойсковое
командное училище в 1989 г.

Вывод по последней аттестации за 1989г. Достоин выпуска из училища
с присвоением первого офицерского "лейтенант" и назначения на
должность командира мотострелкового взвода на БМП.

I. ТЕКСТ АТТЕСТАЦИИ

За время прохождения службы во 2 МСР зарекомендовал себя с положительной стороны, дисциплинированным, исполнительным офицером.

Методически грамотно проводит занятия с л/с взвода по боевой подготовке. Умело командует взводом при выполнении боевых задач.

Требователен к подчиненным, строго следит за соблюдением воинской дисциплины личного состава взвода. Постоянно проводит по совершенствованию физической тренированности личного состава взвода.

Хорошо знает материальную часть, правила эксплуатации вооружения и техники взвода, следит за выполнением личным составом взвода требований безопасности на занятиях, стрельбах и при работе с вооружением и техникой.

В служебной обстановке ориентируется быстро, принимает правильные решения.

Физически развит хорошо, здоров по характеру спокоен, выдержан, пользуется авторитетом в коллективе.

Недостаточно заботится о быте подчиненных, следит за их внешним видом, выполнением правил ношения военной формы одежды.

Вывод: Занимаемой должности соответствует. Достоин назначения на должность командира мотострелковой роты.

Командир 2 мотострелковой роты
капитан - Хмельков.
(должность, воинское звание, фамилия и подпись аттестующего)

1 апреля 1993 г.

16 марта 1995 г. Газета «КОМСОМОЛЬСКАЯ ПРАВДА» Г. БОЧКАРЕВ

Муж Ирины Коваленко служил в Майкопе. В 131-й отдельной мотострелковой бригаде. Сергей погиб во время печально известного штурма Грозного в ночь на 1-е января. Вместе с ним полегли почти все ребята.

Девятый этаж.

— Простите, Ирина. К вам можно?

Тесная общежитская комнатка. Двухъярусная кровать — для малышей. Отсюда их папа ушел на войну.

131-я Майкопская бригада первой попала в самое пекло. В ад, устроенный отмечавшим в ту ночь день рождения министром обороны. Бригада была самым боеспособным подразделением Северо-Кавказского военного округа. Она не сдалась. Не отступила.

Полегла.

Потом госдумовские депутаты на глазок считали валявшихся на улицах Грозного «солдатиков». И возмущались с телеэкранов.

Потом о «солдатиках» забыли.

Деньги на похороны собирали сослуживцы погибших. Летчики авиаполка сняли себя с довольствия — чтобы справить поминки. На своей грузовой машине отправили трупы двух офицеров в другие республики...

— Проблема возникла потому, что согласно приказу министра обороны родственники должны были сначала заплатить за хранение тела в морге, за рытье могилы, за доставку погибшего, за похороны,— говорит заместитель военкома Республики Адыгея Анатолий Осокин.

— Но это же полный бред?! Даже подачки — 400 тысяч рублей на похороны — лишены родственники тех 86 солдат и офицеров бригады, которые по сей день считаются пропавшими без вести.

Представление к награждению

Орденом «Мужества» (посмертно)

КОВАЛЕНКО Сергей Владимирович

Старший лейтенант

Командир мотострелкового взвода мотострелкового батальона (горного) 131 отдельной мотострелковой бригады 67 армейского корпуса Северо-Кавказского военного округа

Медаль «За отвагу»

Указ Президента Российской Федерации от 2 02 1995 г

В ночь на 1 января 1995 года взвод, которым командовал старший лейтенант КОВАЛЕНКО С. В. попал в засаду в районе вокзала. Под непрерывным огнем боевиков, умело организовал прорыв взвода через кольцо окружения, действовал смело и решительно Лично организовал отражение атаки вооруженных наемников. Благодаря умелым действиям, грамотно организованной обороне, взводом, которым командовал старший лейтенант КОВАЛЕНКО С В было уничтожено несколько единиц бронетехники, противотанковая пушка и три автомобиля наемников. В бою старший лейтенант КОВАЛЕНКО С В погиб, прикрывая отход своих товарищей

Вывод: За мужество и отвагу, смелые и решительные действия, совершенные при исполнении воинского долга в условиях, сопряженных с риском для жизни достоин награждения орденом «Мужества» (посмертно)



КОМАНДИР 131 ОТДЕЛЬНОЙ МОТОСТРЕЛКОВОЙ БРИГАДЫ

ПОЛКОВНИК А.КАРАОГЛАНЯН

7 апреля 97

Там чужие просторы, палящие горы кругом.
Из-за каждого гребня — смертельная вспышка.
И твой взвод все еще то ползком, то бегом...
Но вся правда доходит до нас понаслышке.
Только мама твоя поседела за ночь,
А по радио мирный пророчат ей атом.
Ах, как жаль, что на свет появилась не дочь
В том богатом надеждами шестидесятом!

А. РОСТОВА

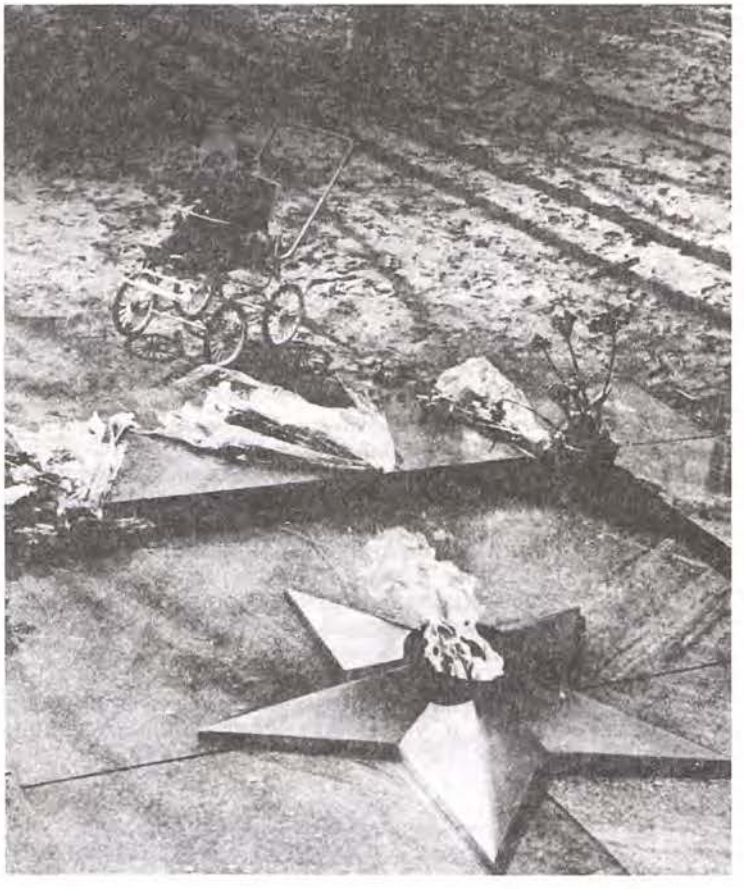



Это был замечательный парень — отзывчивый, жизнерадостный, с юмором, казалось, ему никогда не было плохо.

Он всего год прожил в Майкопе, а у него уже было много друзей...»

Боевой друг Валерия — Арвид Калнин



КОЗЛОВ ВАЛЕРИЙ МИХАЙЛОВИЧ

(1970—1995)

Старший лейтенант. Командир взвода разведроты 131-й отдельной мотострелковой бригады

Русский. Родился в 1970 г. в г. Будапеште, Венгрия, в семье военнослужащего. В 1987 г. окончил 10 кл. СШ № 43 г. Ростова-на-Дону.

В ВС РФ призван Октябрьским РВК г. Ростова-на-Дону в 1987 г. В 1991 г. окончил Владикавказское военное высшее общевойсковое командное училище. Женат.

Погиб 04.01.1995 г. в бою в г. Грозном Чеченской Республики в БМП № 236.

Похоронен 20.01.1995 г. на Северном кладбище г. Ростова-на-Дону.

Награжден орденом «Мужества» (посмертно), Указ Президента РФ от 28.06.1995 г.

Слово Калнина Арвида — друга Валерия, бывшего командира 4-го взвода наблюдения разведроты 131-й отдельной мотострелковой бригады

С Валерой мы познакомились в 1993 году в бригаде. Он тогда был командиром 3-го взвода разведроты. Летом Валере было присвоено очередное звание — старший лейтенант. Это был замечательный парень — отзывчивый, жизнерадостный, с юмором, казалось, ему никогда не бывало плохо. Он всего год прожил в Майкопе, а у него уже было много друзей.

29 ноября 1994 г. наша разведрота была переброшена в г. Моздок. 10 декабря бригада вошла на территорию Чеченской республики. Закрепились лагерем на Терском хребте в районе Толстой-Юрт. Пути наши с Валерой разошлись до 1 января 1995 г. По приказу полковника Пуликовского мы срочно должны были идти на выручку Савину в район железнодорожного вокзала. В 6 утра наша колонна (примерно 40 бронемашин) зашла в г. Грозный со стороны аэропорта Северный. Валерина машина шла в колонне восьмой. Из-за отсутствия карт я не знаю по каким улицам мы шли. В районе вокзала колонна попала под массированный обстрел. В эфире был только голос Савина, который корректировал артиллеристов, находившихся на базе Толстой-Юрт, экипажи всех остальных машин не выходили на связь, чтобы не заглушать голос комбрига. Шел непрерывный бой. Наша БМП № 018 стала отходить от главного здания железнодорожного вокзала на станцию Сортировочная. Мы ехали по железнодорожным путям. Из всей колонны только 2 машины пошли в этом направлении. Я узнал машину Валеры по бортовому номеру № 236. Мы кратко вышли в эфир. Валера поговорил с Савиным, который дал ему указание уходить во двор станции Сортировочная. Боевики стреляли непрерывно. Мы зашли во двор, там стояли 2 БМП нашей бригады и 2 танка самарского полка, полностью без боеприпасов. Поставили машины в неуязвимое место под прикрытие строений. Мы узнали, что во дворе, в одной из БМП находится начальник из корпуса — подполковник Дурнев. Он и взял на себя командование нашей небольшой группой, согласовал с Савиным наш отход от здания вокзала. В 16.00 в составе колонны из 8 машин мы выдвинулись со станции Сортировочная. При прорыве осталось 4 машины, о судьбе остальных я не знаю.

Стало смеркаться, мы выехали на асфальтированные улицы, проскочили мимо «дудаевского дворца», боевики этого не ожидали, и кроме как из стрелкового оружия по нам ничем не стреляли. Впереди увидели редколесье, показалось, что это выезд из города, машины на полном ходу вошли в редколесье, но оказалось, что это был обрывистый берег реки Сунжи. Все 4 машины нырнули в реку. Машины стали заполняться водой. Все стали выбираться. При эвакуации майор медслужбы Поляков помогал молодым бойцам выбраться, при этом сам погиб.



Мы переплыли на другой берег р. Сунжи, нас было 8 человек и попали в расположение частей 276 Свердловского полка.

2—3 января запрещалось любое передвижение и только 4-го мы узнали, что Валера находится в располагающейся по соседству, в здании Грозненского ремесленного училища, части 33 Волгоградского полка. Мы проникли в здание, где нам сообщили, что Валера погиб, выполняя боевое задание на проспекте Ленина, попал под огонь пулемета.

Нами были предприняты попытки вытащить тело, но боевики не давали этого сделать. Вечером я попросил у командования Вол-

гоградского полка сформировать бронегруппу. Взяли БМП-1 и пешим порядком пошли к Ленинскому проспекту. Завязался бой, нам удалось вытащить тело Валеры и еще одного солдата. У Валеры было три пулевых ранения в область сердца, в голень и кисть.

Тело Валеры отвезли в госпиталь, где я оставил в одежде Валеры записки с его данными и предупредил всех врачей, думал, что его тело в ближайшее время будет переправлено в Ростов. Однако оказалось, что в Ростов его привезли только 20 января, позвонили мне, чтобы я приехал на опознание. Записки не помогли.

Я обошел все три вагона-рефрижератора и опознал Валеру.

Его похоронили на кладбище Северном г. Ростова.

Валера награжден орденом «Мужества» посмертно.



АТТЕСТАЦИЯ

За период с июня 1991 г. по октябрь 1992 г.

На лейтенанта КОЗЛОВА Валерия Михайловича, командира разведывательного взвода разведывательной роты 77 гвардейского танкового полка, 31 танковой дивизии, У-[illegible]

(воинское звание, фамилия, имя, отчество)

(должность, воинская часть, личный номер)

Год рождения 1970 Партийность и стаж

Национальность русский С какого года в ВС СССР с 1 августа 1987 г.

Стаж в должности с 8.8.1992 Дата присвоения воинского звания 20.6.1991 г.

Образование: а) гражданское 10 классов в 1987 году

б) военное (военно-специальное) Владикавказское высшее общевойсковое командное училище в 1991 году

Вывод по последней аттестации за 1991 г. Достоин выпуска из училища с присвоением первого офицерского звания "ЛЕЙТЕНАНТ" и назначения на должность командира мотострелкового взвода

За время прохождения службы в разведывательной роте в/ч 5[illegible]083 в должности командира разведывательного взвода гвардии лейтенант КОЗЛОВ В.М. зарекомендовал себя добросовестным, исполнительным, трудолюбивым офицером.

Много внимания уделяет повышению своего профессионального мастерства. Технику и вооружение взвода знает недостаточно хорошо в связи с тем, что ранее служил на другой типа техники, но самостоятельно занимается ее изучением. Имеет классную квалификацию специалиста 3-го класса. Занятия по боевой подготовке с личным составом взвода проводит на высоком методическом уровне.

В выполнении своего служебного долга проявляет целеустремленность.

Умеет правильно организовать работу с соблюдением мер безопасности, с личным составом и контролировать ее выполнение

Настойчив в проведении в жизнь отданных распоряжений.

К воинской службе относится добросовестно. Дисциплинированный офицер.

В критической ситуации хладнокровен, способен своевременно принимать правильные и обоснованные решения.

В коллективе роты пользуется заслуженным авторитетом. В отношении товарищей по службе вежлив, тактичен.

Морально устойчив. Физически развит отлично. В строевом отношении подтянут.

Конституционному долгу и законам Российской Федерации верен.

По поводу прохождения службы в других регионах СНГ выразил нежелание.

ВЫВОД: занимаемой должности командира разведывательного взвода соответствует.

КОМАНДИР РАЗВЕДЫВАТЕЛЬНОЙ РОТЫ

(должность, воинское звание, фамилия и подпись аттестующего)

[illegible] октября 1992 гв. капитан [illegible] «КОНЯХИН»



У офицеров и солдат
в бою тяжелом время сжато...
Вот, приготовив автоматы,
твои товарищи лежат.

Их жизнь зависит от тебя.
О, подвига полет бессмертный!
Ты бросился под выстрел первым,
друзей и Родину любя.

Лейтенант
Александр СТОВБА

Сухопутные войска
Северо-Кавказского военного округа

Орден «Мужества» (посмертно)

КОЗЛОВ Валерий Михайлович

старший лейтенант

командир мотострелкового взвода 131 отдельной мотострелковой бригады 67 армейского корпуса Северо-Кавказского военного округа

В ходе ожесточенных боев в городе Грозном в ночь на 1 января 1995 года старший лейтенант КОЗЛОВ В М вместе с личным составом взвода был окружен наемниками Проявив мужество и отвагу, вывел из-под огня подчиненных без потерь, лично уничтожив восемь наемников Продолжал участвовать в боевых действиях в составе Волгоградской дивизии решительно и смело В бою в районе больничного комплекса 4 января 1995 года был тяжело ранен Прикрывая огнем отход личного состава, геройски погиб

Вывод: За мужество и отвагу достоин награждения орденом «Мужества» (посмертно)



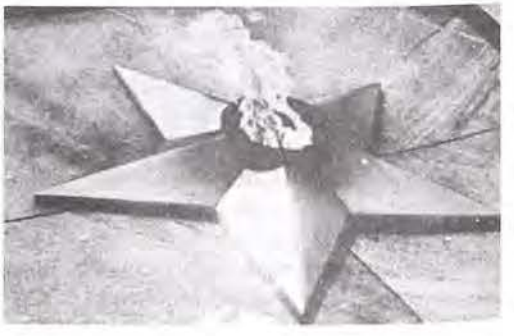

А их несут десятки и десятки
Обезображенных, обугленных ребят,
Перевязать, облегчить их страдания
Уже не успевает медсанбат!»

Г. ГОЛОЩАПОВ,
г. Краснодар





КОМИССАРОВ АНДРЕЙ ВЛАДИМИРОВИЧ

(1966—1995)

Капитан. Войсковая часть 20650

Русский. Родился в 1966 г. в г. Краснодаре. В 1984 г. окончил Московское суворовское военное училище.

В ВС РФ призван в 1984 г. через Московское суворовское училище.

В 1988 г. окончил Московское высшее военное общевойсковое командное училище.

01.01.1995 г. погиб в зоне боевых действий в Чеченской Республике.

Похоронен 06.02.1995 г. на кладбище города Краснодара.

Награжден орденом «Мужества» (посмертно), Указ Президента РФ № 6/н от 13.01.1996 г.

Что теперь с нами стало...
Как Россия устала...
И какая еще ждет Россию война?
Мне не хочется крови,
И не надо нам славы,
Нас так мало осталось.
А Россия одна!

Б. ГАЛКИН





Данил был очень внимательным и обязательным.

Его девизом были слова: «Если не я, то кто же».

Из письма мамы Данила



КОМПАНЕЦ ДАНИЛ АЛЕКСАНДРОВИЧ (1974—1994)

Рядовой. Механик-водитель 3-й танковой роты 3-го мотострелкового батальона 131-й отдельной мотострелковой бригады

Русский. Родился в 1974 г. в г. Усть-Каменогорске Восточно-Казахстанской обл., Казахстан, в семье рабочего. В 1990 г. закончил 11 кл. в Усть-Каменогорске, в том же году поступил в СПТУ-2. В связи с переездом семьи в г. Рубцовск Алтайского края, продолжил учебу в СПТУ-9, которое окончил в 1993 г., получив специальность электромеханика. После окончания училища работал в колхозе с. Лебяжьего. Холост.

В 1993 г. призван в ВС РФ Егоровским ГВК Алтайского края.

31.12.1994 г. пропал без вести в период боя за железнодорожный вокзал г. Грозного Чеченской Республики.

Решением Егоровского райсуда от 17.09.1997 г. признан умершим.

Награжден орденом «Мужества» (посмертно), Указ Президента РФ № 626 от 02.05.1996 г.

В с. Лебяжьем одна из улиц названа именем Данила. В г. Барнауле открыта мемориальная доска с именами погибших в Афганистане и Чечне. Мемориальная доска открыта и в здании музея «Защитникам Отечества» в с. Новоегоровском.

Воспоминание родителей

Большое спасибо Вам за дело доброе.

Писем от сына Данила было немного, т. к. он 6 месяцев был в «учебке», потом немного в части 09332 «Г» — 4 МСБ, а потом Чечня.

Данил был очень внимателен ко мне, матери, всегда замечал настроение. Умел отвлечь, успокоить. Впоследствии, я замечала, в школе к девочкам относился с уважением, всегда откроет дверь, примет пальто, несет портфель. Как-то у нас в семье было так заведено — если пообещал что-то сделать или прийти к другу в определенное время — обязательно исполнить. Если не получается, то лучше заранее сообщить о причине невыполнения. В общем, всегда дети наши были обязательны — если я правильно выразилась. Когда я была в части, мне рассказывали, что Данил с радостью собирался в Чечню, говорил «если не я, то кто же поедет». Ребята не все туда хотели.

Мы с Данилом разговаривали по телефону, хотели узнать, почему он не приехал в отпуск, как обещал, на свой день рождения 5 ноября. Он стал говорить про обстоятельства, но ни одного слова про Чечню.

Мы так и не знали, что он туда собирается.

По телефону он шутил, смеялся, говорил, что еще немного и будет дома есть блины, пельмени. Когда уже в мае мы забеспокоились — что-то долго нет писем и звонков, стали спрашивать в военкомате — нас успокаивали, что пошлют запрос в часть.

Когда обратились в комитет солдатских матерей в г. Рубцовске к Седовой Людмиле Ивановне, тогда и узнали, что Данил погиб по показаниям свидетеля.

Конечно, мы ездили в г. Майкоп, разговаривали с теми, кто остался жив из этого БМП, тогда он был подполковник Андриевский В.

Вот и все.

Теперь в память о Даниле названа улица в с. Лебяжьем.

Будут делать в с. Новоегорьевском (это наш райцентр) в музее в память о погибших в Чечне и Афганистане мемориальную доску.

До свидания.
С уважением, Компанец,
20 октября 2001 г.

ПАМЯТИ ТОВАРИЩА

Зачастили косые дожди по утрам.
И тепла своего лето будет стыдиться.
На веселой пластинке заигранный шрам,
А казалось, что песне все длиться и длиться.
Но с разбега в лицо мне бросается дождь,
И по лужам шальными исходит огнями.
И я знаю, что ты до утра не придешь,
Что за той чертой невозможно быть с нами.

А. РОСТОВА



«Пусть память о вашем, замечательном сыне будет вечным укором для тех, кто его туда послал, пусть память о нем будет всегда с нами!»

Из выступлений во время вручения ордена «Мужества» родителям Игоря





КОНДРАТЕНКО ИГОРЬ АЛЕКСЕЕВИЧ

(1976—1996)

Сержант. Стрелок зенитной установки «Шилка» 131-й отдельной мотострелковой бригады

Русский. Родился в 1976 г. в ст-це Абадзехской Майкопского р-на Республики Адыгея, в семье рабочего. Окончил 10 кл. СШ № 3 ст-цы Абадзехской в 1994 г. Холост. В ВС РФ призван Майкопским РВК в 1995 г., холост.

Умер 19.09.1996 г. в военном госпитале станицы Червленная от многочисленных тяжелых ран, полученных в бою 10 сентября 1996 г.

Похоронен 24.09.1996 г. на кладбище станицы Абадзехской Майкопского р-на Республики Адыгея.

Награжден орденом «Мужества» (посмертно), Указ Президента РФ № 220 от 12.03.1997 г., а также нагрудным знаком «Участник боевых действий».

Слово об Игоре классного руководителя

Кондратенко Игорь обучался в Абадзехской средней школе № 3 и окончил ее в 1994 году.

Учился Игорь средне, но очень переживал, если иногда были неудачи и радовался успехам.

Он был очень трудолюбив, умел трудиться и работал с полной отдачей.

В памяти одноклассников он остался как очень доброжелательный, скромный, отзывчивый парень. Любое поручение он выполнял на совесть, с большим чувством ответственности.

Игоря очень уважали в классе, он пользовался авторитетом среди одноклассников и одноклассниц.

Он был активным участником классной и школьной художественной самодеятельности. Особенно талант Игоря раскрылся в старших классах, когда был создан классный музыкальный ансамбль, Игорь входил в состав ансамбля.

Сколько радости, хорошего настроения дарили ребята своими выступлениями, как тепло их встречали!

Трагическая гибель Игоря отозвалась непередаваемой болью в сердцах всех, кто его знал, кто с ним учился, кто с ним общался.

Слово соседки Руденко В.

Для книги Памяти. Об убитом на войне в чеченской республике Кондратенко Игоре Алексеевиче.

Я живу по соседству с родителями Игоря. Игоря знаю с дня его рождения. Он был очень умным, ласковым ребенком, родителей слушался, учился в школе хорошо, все его уважали, со всеми дружил и в школе и на улице, его уважали все соседи, всегда он приветствовал пожилых людей, в наше время таких ласковых детей очень мало. В день похорон вся станица пришла проводить его, все очень о нем сожалели и плакали.

подпись Руд — / Руденко В./

ст. Абадзехская
30/X-2001г.

НЕ ВЕРНУЛСЯ С ВОЙНЫ ИГОРЕК

На смерть Игоря Кондратенко из ст. Абадзехской

С той, проклятой, войны
Не вернулся домой Игорек —
В преисподне чеченской
В прах сгорел-догорел уголек.
Как же так? Почему — отчего?!
Кто на смерть его бросил?
И зачем — для чего?!

С той, проклятой, войны
Не вернулся сыночек домой.
Вот, остался солдат —
Внук солдата навек молодой.
Как же так?! Почему —
отчего?!..
Может, жизни попросим
Хоть чуть-чуть для него?

С распроклятой войны
Похоронка примчалася в дом —
Для родных свет померк,
Опрокинулся мир кверху дном.
Как же так?! Почему — отчего?!..
Мы немногого просим:
Помолиться за них... за него...

С той, бандитской, войны
Опустел навсегда отчий дом,
Лишь тоска да печаль,
Слезы горькие матери в нем.
Как же так?! Почему —
отчего?!..
Так с кого же мы спросим
За Игорька, за него?!

З. КОРНИЕНКО

Январь 1997 г. Газета «МАЯК» Ю. СТАТКЕВИЧ

НЕПОМЕРНАЯ ТЯЖЕСТЬ НАГРАДЫ



Церемония, которой трудно подобрать верное название, состоялась в канун старого Нового года, 13 января, в актовом зале Абадзехского плодосовхоза. В тот день исполняющий обязанности военкома Майкопского района В. Л. Бедняков вручал родителям погибшего в Чечне жителя станицы Абадзехской, сержанта Игоря Кондратенко, Ольге Васильевне и Алексею Ивановичу, орден «Мужества», которым их сын был награжден посмертно.

ХРОНИКА КОРОТЕНЬКОЙ ЖИЗНИ

Родился Игорь 11 декабря 1976 года в станице Абадзехской. В 1994 году окончил Абадзехскую среднюю школу № 3. 3 марта 1995 года был призван на действительную службу. По окончании учебки в Ейске — служба в городах Прохладном и Владикавказе. С 6 марта 1996 года — в Чечне. В середине августа того же года его экипаж (зенитной установки «Шилка») был выведен из Чечни на отдых. Тогда же приехавшим в часть родителям командование разрешило взять сына в краткосрочный отпуск домой. Дома Игорь пробыл всего 4 дня и 18 августа уехал, как оказалось, навсегда. 23 августа — снова Чечня. А 10 сентября в 6.15 утра Игорь подорвался на мине и 19 сентября в 22 часа его не стало: он скончался в госпитале от многочисленных и тяжелых ран. Как значится в документах, «смерть произошла от боевой травмы в период прохождения срочной службы в Чеченской республике; место смерти — станция Червленная — узловая, Чечня».

Похоронили Игоря в родной станице 24 сентября. Так завершился, только начавшись, его земной путь.

ВОТ И ВСЕ!

Младший брат Игоря, Андрей, погодок, отслуживший всего 10 месяцев под Апшеронском, после этого был тут же комиссован из армии и вернулся домой. Так и получилось, что старший брат прикрыл собой младшего. А самому Игорю не хватило лишь дней десяти до демобилизации: документы об его увольнении из армии в запас были уже выписаны на 19 (роковое число) сентября. Но ""уволен» в тот день он оказался не только из армии, но и из жизни.

В торжественной, скорее похожей на траурную, церемонии, помимо представителей армии, приняли участие родители и близкие Игоря, председатель районного Собрания представителей Г. Я. Орлова, заместитель главы администрации района Г. А. Подставко, заместитель главы местного самоуправления Абадзехского округа А. А. Горбанев, директор плодосовхоза «Абадзехский» Т. А. Максимова. В зале находилось немало бывших одноклассников Игоря, работников совхоза, соседей и друзей семьи Кондратенко.

С проникновенной речью к родителям Игоря, Ольге Васильевне и Алексею Ивановичу, ко всем собравшимся обратилась Г. Я. Орлова, отметившая, что нынешнее награждение вместо гордости и радости ничего, кроме чувства горя, у всех собравшихся не



Родители Игоря Кондратенко во время церемонии вручения награды

вызывает, что можно было бы отдать все ордена и медали лишь за то, чтобы вернуть к жизни безвременно ушедшего из нее Игоря. Она выразила восхищение мужеством юноши, пошедшего на смерть в мирное время, и выразила уверенность в том, что если бы те, кто развязал ту, проклятую, войну — «войну денег», посылали бы на нее не чужих, а своих сыновей, ее вообще никогда бы не было. «Пусть память о вашем замечательном сыне будет вечным укором для тех, кто его туда послал, пусть память о нем будет всегда с нами!»— так закончила она свое выступление, передав при этом родителям Игоря живые цветы с просьбой возложить их на его могиле.

Звучали и проникали в глубины сердец эти искренние, прочувствованные слова, и плакала в неутешном горе потерявшая своего первенца мать, не могли сдержать слез сострадания и многие из присутствовавших в зале. Из хорошей, трудовой, уважаемой в станице семьи был Игорь. Мать его всю жизнь проработала в местном плодосовхозе, отец — фермер. Оба дедушки — и Василий Иванович Ушаков, и Иван Алексеевич Кондратенко, воевали, участники Великой Отечественной войны. Только вот не вынесло сердце старого солдата, фронтовика потери внука — и 7 марта 1997 года Василий Иванович ушел из жизни. А 12 марта того же года (ирония. судьбы?) был подписан указ президента РФ о посмертном награждении Игоря Кондратенко.



13 января. Бывшие одноклассники у могилы Игоря

Итак, еще одна жизненная трагедия в бесконечной цепи невзгод и горестей нынешней действительности. Трагедия, жертва которой — простой сельский паренек, не доживший и до двадцати лет, оказался на голову выше тех, очень высоко посаженных, кто обрек его на мученическую погибель. Верится, что чистый и светлый облик Игоря никогда не изгладится из нашей памяти, из памяти его односельчан, что младший его брат, Андрей, проживет свою жизнь и за своего брата — достойно и счастливо, что благодарность родителям Игоря, воспитавшим такого славного сына, никогда не иссякнет.

Фото В. ЗРЯНИНА







«... Она смертельно устала от всего, что навалилось разом...

Она не помнит теперь спала ли тогда, в чужой стороне, ела ли, жила ли вообще.

Она шла по следу сына, собирая по крупицам сведения очевидцев...

Она постарела за короткий срок. Свет белый был не мил, пока сына не нашла. И теперь не легче сердцу. Дома он, могила травой обрастает.

Ясно, что теперь все в ее жизни уже не будет как прежде, потому что Саши нет и все пережитое забыть и вычеркнуть из памяти уже нельзя...»

«Красная звезда», № 74



КОРОВИН АЛЕКСАНДР АНАТОЛЬЕИЧ

(1975—1995)

Ефрейтор. Наводчик-оператор, водитель БМП № 232 131-й отдельной мотострелковой бригады

Русский. Родился в 1975 г. в с. Калинине Викуловского р-на Тюменской обл., в семье крестьянина. После окончания 11 кл., в 1992 г., в родном селе, поступил в сельхозтехникум, но был призван в ВС РФ в 1993 г. Викуловским РВК.

Погиб в бою 01.01.1995 г. за железнодорожный вокзал г. Грозного Чеченской Республики.

Похоронен на кладбище родного села только в апреле 1995 г. После долгих поисков тело Александра опознано его родственниками в госпитале г. Ростова-на-Дону.

Похоронили Сашу рядом с отцом и дедом, участником Великой Отечественной войны 1941—1945 гг., награжденным орденом «Красной Звезды».

Александр награжден орденом «Мужества» (посмертно), Указ Президента РФ от 10.12.1995 г.

Письмо родителей

Наш Саша (Коровин Александр Анатольевич) родился 1 сентября 1975 г. в с. Калинино Викуловского р-на Тюменской области, русский. Я (его мама) работаю фельдшером, а Сашин отец был механизатором. Так случилось, что Толя (мой бывший муж) спас Сашу и сам погиб, когда сыну было 9 лет. С 10 лет Сашу воспитывал отчим как своего сына. Саша учился в Калининской средней школе. Учился хорошо, участвовал во всех мероприятиях школьной жизни. Любил играть в волейбол, в шахматы. Разбирался в технике, очень любил природу (его очень тянуло в лес, неслучайно своим любимым занятием называл охоту), часто ходил в лес за грибами, ягодами.

В районном конкурсе юных механизаторов-пахарей в 1991 г. занял III-е место и был награжден почетной грамотой — на гусеничном тракторе, а на колесном занял II-е место и был также награжден почетной грамотой. В 1989 г. г. на районных соревнованиях на приз клуба „Золотая шайба" был признан лучшим вратарем, (есть тоже почетная грамота). В апреле 1992 г. Саша был признан лучшим распасовщиком на районных соревнованиях по волейболу (также был награждён грамотой).

В семье Саша был внимательным сыном, братом, очень любил свою семью, во всем помогал.

В 1992 г. Саша окончил среднюю школу и поступил в Ялуторовский сельхоз-техникум. Доучиться Саше не дали, в декабре 1993 г. Викуловским РВК был призван в Вооруженные Силы РФ. Сначала Саша служил в Елани Камышловского р-на, затем его отправили в Майкоп. Писал Саша часто, раз в месяц мы с ним переговаривали по телефону. Последний раз заказали переговоры в конце ноября, на переговоры Саша не пришёл, а в декабре нам пришло письмо от женщины, в котором она сообщила, что Саша был у них и просил сообщить о том, что его отправляют на полигон, возможно на месяц, но ученья, чтобы письма пока мы не писали. Не получив писем, мы опять заказали переговоры на конец декабря. Саша снова не пришёл. А здесь стали показывать по телевизору что началось в Грозном... Мы пошли в военкомат и сделали запрос. Ответ пришел военкому Андрееву, в котором сообщалось следующее: „Саша находился в зоне Чеченского конфликта, участвовал в



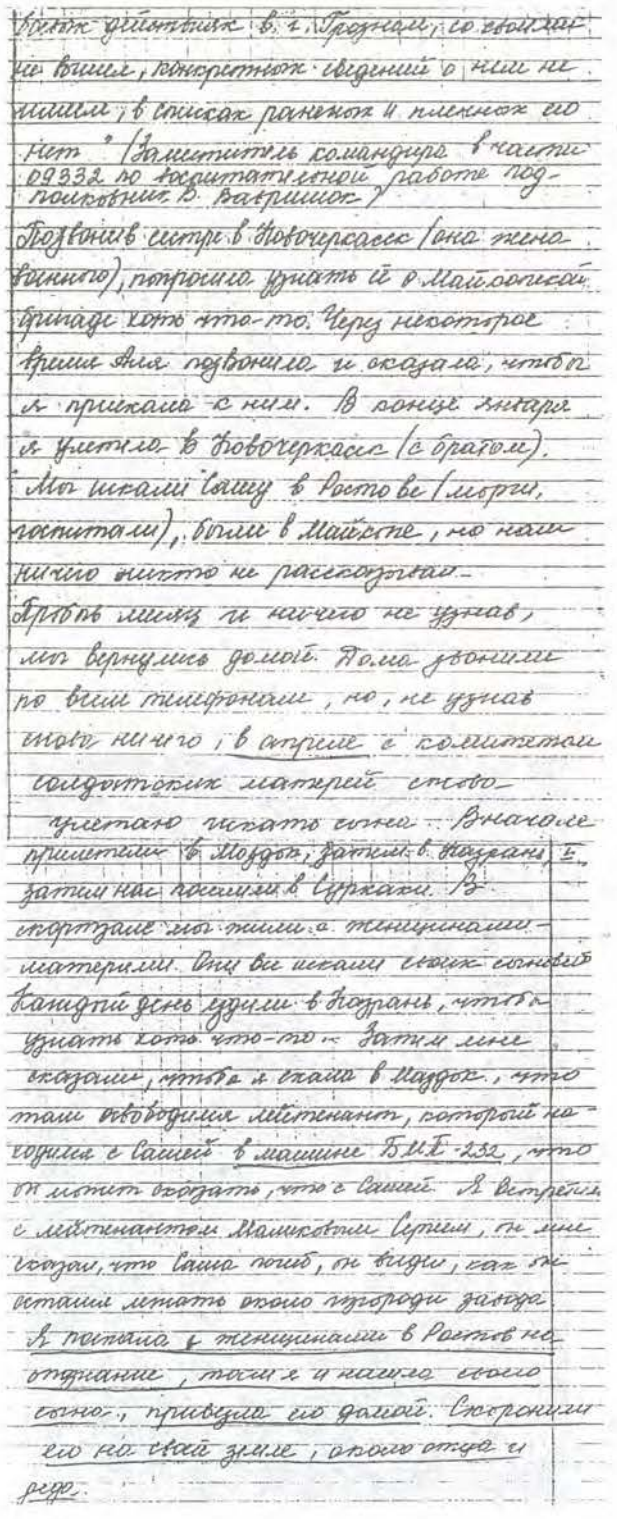

Саша награжден орденом Мужества
награда № 8131 от г. 12.94 Указ
Президента РФ от 10.12.95 года.
В честь Саши создан военно-
патриотический клуб „Витязь" в
г. Вихулово.
Спасибо за то, что хоть кто-
то помнит о наших со-
ратниках.

Цветут сады, кругом все зеленеет.
Кричит-кукует горлинка в саду,
А ты лежишь сырой землей придавлен
В суровом, мрачном, цинковом гробу.

Уйдет с другим теперь твоя девчонка,
Куда уйдут те грезы и мечты.
Тот поцелуй, что сорван был когда-то,
Смех милых губ той юной красоты.

Г. А. ГОЛОЩАПОВ,
г. Краснодар



9 сентября 1995 г. Газета «КРАСНАЯ ЗВЕЗДА» В. МИЛЛЕР

НЕ ЗАРАСТЕТ НА СЕРДЦЕ РАНА

Деревенские мужики поочередно несли погибшего солдата на руках до самого кладбища. Отцы, седовласые мужи, медленно шли по пыльной дороге, скорбно склоняя голову над истерзанным войной телом. Следом за гробом шла мать, а позади — толпа людей, которые со всего района съехались в этот день в Калинине, потрясенные такой трагедией. Негромкие речи и слезы... Слезы... Слезы....

Долгим был путь домой у этого мальчишки-солдата. Теперь он на родной земле. Похоронила мать кровинушку свою рядом с могилами его отца и деда. Дед у Саши Коровина героем был, воевал в Отечественную, орден «Красной Звезды» за подвиги ратные имел, а внук... Что за война выпала на его долю? За что сложил он на поле брани голову свою?

Постарела мать за короткий срок. Свет белый был не мил, пока сына не нашла... И теперь не легче сердцу. Дома его могила травой обрастает. Так и тянет мать сюда. Возле нее можно побыть, прошептать сыну ласковые слова, поплакать, хотя и на это, кажется, сил уже нет. Каменеет душа... Разум тупеет от боли, картины недавних пережитых дней то и дело встают перед глазами...

Сколько мытарства испытала эта женщина... Не приведи Господь никому.

Грозный, Моздок, Назрань, Самашки, Сурхаки — век бы не знать эти места, век бы не ходить той дорогой. А она прошла, понимая и сознавая, что никто другой за нее это бы не сделал, что ее сын, живой ли мертвый, никому, кроме матери, и не нужен...

ЧЕЧНЯ... Как далеко это и как оказалось близко. Всю Россию подняли на ноги. Матери группами и поодиночке с разных мест отправились в пекло искать своих сыновей, отправились в никуда, измученные неизвестностью,



бездеятельностью военных и невоенных чиновников.

Газеты пестрели заголовками: «В Чечне стреляют по каждому из нас», «Число жертв растет», «Расстреляны в упор», «Они в плену». Каждый день сообщались все новые факты тех событий: в Грозном — уличные бои; чеченские женщины передают в Комитет солдатских матерей список российских военнослужащих-пленных в Грозном; пикет у здания Государственной Думы; заложники будут освобождены только при условии, что в чеченскую столицу приедут их родители...

Как жить, зная, что твой сын где-то воюет, и что о нем никто ничего не знает и сообщить не может?

Были в печати скупые сообщения и о Майкопской бригаде, в составе которой находился наш земляк Саша Коровин, а прибыла она в район боевых действий в декабре 1994 года. Потом в газетах напишут о нуждавшемся штурме Грозного в канун Нового года. Участвовал в нем, видимо, и наш сибирский паренек, который и погиб здесь 31 декабря... Нет, не напрасно материнское сердце не знало покоя, изнывая от боли.

Вокзалы. Госпитали. Морги. Люди в погонах. Чужая речь. Горе, слезы и отчаяние от всего, что узнала, увидела своими собственными глазами бедная женщина-мать... Не одна она такая...

Траур в госпитале — погиб солдат молоденький, выбросившись из окна, не захотел жить калекой без рук, без ног...

Паренек, весь черный, грязный от копоти и дыма, шепчет, не замечая и не слыша никого вокруг: «Я не хотел убивать...»

Не забыть лицо женщины, которая вчера видела своего сына, обнимала его, разговаривала, а сегодня узнала, что он погиб...

Обгоревший танкист, что рассказывает неохотно, скупо:

— Мы и не поняли ничего. Сказали, что будем склады охранять... Идем — два танка и три БМП, а по нам как дали... Я один вышел...

Люди в погонах, которые отводят взгляд от материнских глаз, потому что видят их каждое утро. Как на работу идут к ним женщины военнопленных, требуя, «делайте хоть что-нибудь».

Вот обезумевшая мать роется на пепелище, ищет останки, складывая в кучку разные, не очень понятные предметы. Рассматривая их невозможно не прийти в ужас...

Искореженное ненавистью лицо солдата, который рассказывает как женщина-снайпер — наемный убийца, собирая в кучу раненых в ноги солдат, потом метко их расстреливает:

— Ей лет 20. Не знаю, как не заметила меня и почему не убила, когда я оказался рядом. Наши взгляды встретились и, видимо, что-то дрогнуло в ней, а у меня было только одно желание — свернуть ей шею, что и сделал. Не подумал бы раньше, что смогу такое...

Она не помнит теперь спала ли тогда в чужой стороне, ела ли, жила ли вообще... Она шла по следу сына, собирая по крупицам сведения очевидцев, видела обгоревшие БМП, представляла Сашу в бою, как все было — взрывы, мучительная боль от ранения. Она задавала себе и другим сотни вопросов и не находила ответов, как не знали их и все другие солдатские матери. Она до последнего верила и надеялась, что ее сын где-то рядом, что жив он, понимая в душе, что искать ей его надо уже только среди погибших...

Устала от всего, что навалилось разом. Ясно, что теперь все в ее жизни уже не будет таким, каким было раньше потому, что Саши уже нет и все пережитое ни забыть, ни вычеркнуть из памяти уже нельзя. Хотелось бы этого или нет...

Конституционный суд оправдал действия президента в отношении Чечни. Но солдатские матери и тысячи других людей этого сделать не смогут ни сегодня, ни завтра, никогда. У них на этот счет иное мнение. Кто вернет родным отцов, сыновей, братьев, неизвестно за что погибших при бесталковом командовании, по воле политиков, для которых чей-то девятнадцатилетний юноша, что пешка на доске — была и нет. появится другая.

До сих пор передают тревожные вести о том, что в Чечне наступило перемирие, но банды продолжают бесчинствовать... Убит один солдат федеральных войск... Кто он на этот раз? В каком направлении отправят его в гробу? В каком городке, поселке, деревеньке станут оплакивать всем миром, проклиная не только войну, но и конкретных людей...

Эхо Чечни разносится по всей России. До каких же пор?

На снимке: Саша Коровин.
Фото из семейного альбома

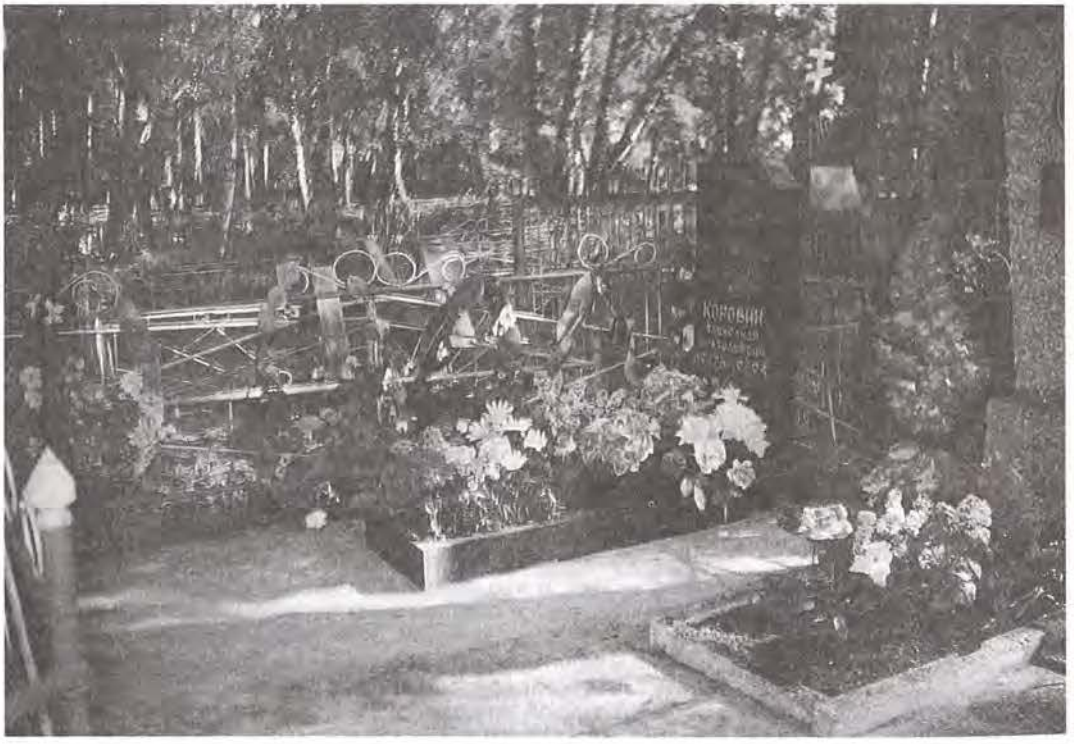



Любви достойна только мать, она одна умеет ждать. Я люблю тебя, дорогая мамочка, больше всех на свете. Родная моя, самая красивая, самая добрая, самая лучшая...»

Из записки Владимира маме



КОРОТКИЙ ВЛАДИМИР АЛЕКСЕЕВИЧ

(1976—1995)

Рядовой. Наводчик-оператор боевой машины 131-й отдельной мотострелковой бригады

Русский. Родился в 1976 г. в г. Майкопе Республики Адыгея. Окончил 9 кл. СШ № 13 родного города. Затем два года учился в ПТУ № 3. Холост.

В ВС РФ призван Майкопским ГВК в 1994 г. Пропал без вести 01.01.1995 г. в период боя за железнодорожный вокзал г. Грозного Чеченской Республики.

Решением Майкопского горсуда от 26.07.2000 г. признан умершим.

Награжден орденом «Мужества» (посмертно), Указ Президента РФ № 983 от 04.08.2001 г.



Пишет Вам Белова Людмила Ник, мать без вести пропавшего солдата Майкопской 131 мотострелковой бригады Короткого Владимира Алексеевича. Он рос нормальным порядочным человеком, на него всегда можно положиться, дома всегда помогал, рос стеснительным, добрым, отзывчивым. Хотя я растила сыновей одна, но я даже не заметила как они у меня выросли, старший сын был на 12 лет старше Вовы он всегда водил его в дет-сад и приводил домой, вообщем был вместо и отца и брата, когда Юру забрали в Армию Вовочка рос один помогали бабушка дедушка он вырос работящим, добрым мальчиком, рубил дрова, поливал огород, ходил в магазин, соседи вспоминают добрым словом. Когда уехал старший сын в Москву, работать, умерла бабушка, умер дедушка и мы остались с ним вдвоём, естественно было трудно, прибавилось много хлопот и дел по дому, которые ему пришлось выполнять вместо деда, я работала, уходила рано, приходила поздно, очень переживала за него боялась, как все матери, чтобы сын не сбился с пути. Я благодарю бога да, то что он дал ему ум, я никогда его не контролировала, и он почти всегда был один, только всегда говорил „Юра уехал, а я тебя мама никогда не оставлю." В Армию призывался он здесь в Майкопе, был холост, Писем я не получила, они не успели нам написать. Почти 2 года мы ездили, искали по Чечне своих сыновей или хотябы, что-то узнать о них но всё без результатно, раза два ездили в Ростов на опознание, нам 2ой раз предлагали № 57, парень совершенно опознаваемый, но почему я я должна хоронить чужого сына, его ведь тоже разыскивают

13 июля 2000 г. подала заявление в суд о признании погибшим, суд прошёл и 26 июля я получила решение суда, где он был объявлен умершим,

Белова Л. Н.

с огромным уважением к Вам за то, что Вы взялись за такое доброе дело.



Он хотел быть солдатом

2 июня 1999 г. Газета «СОВЕТСКАЯ АДЫГЕЯ» А. ОРЛОВА

«ОНА ОДНА УМЕЕТ ЖДАТЬ»...

Младший сын Людмилы Николаевны Володя Короткий после второго курса профтехучилища был призван в армию. Через 5 месяцев службы в 131-й мотострелковой бригаде его отправили «на восстановление конституционного порядка» в Чечню.

— Тогда, 27 ноября 1994 года,— вспоминает Людмила Николаевна,— прошел необычно обильный для Майкопа снегопад. Поздно вечером забежал Володя, он служил здесь, в городе, чтобы собрать теплые вещи: мол, «уезжаем на ученья до нового года. Жди, мам, к празднику». А потом до рассвета парень наколол матери дров впрок, как никогда много, даже с щепой, чтобы легче было растапливать. Напоследок, по детски неуклюже, обнял и ушел. Уже при первых лучах солнца Людмила Николаевна увидела оставленную сыном в вазочке, наскоро написанную то ли записку, то ли стихи, то ли завещание:

«Любви достойна только мать, она одна умеет ждать. Я люблю тебя, дорогая мамочка, больше всех на свете. Родная моя, самая красивая, самая добрая, самая лучшая...»

Больше никогда от сына Людмила Николаевна не получила ни весточка, ни строчки.

31 декабря, выполняя просьбу сына, стала она готовить новогодний стол. Когда она собралась зарубить курицу, топор выскочил из рук и попал по пальцу. Обильной кровью обагрился снег во дворе дома. Недоброе предчувствие впервые шевельнулось в груди матери.

В наступившем году случайно встретившаяся знакомая сообщила Людмиле Николаевне о том, что бригаду отправили в Чечню. С этого дня и началось хождение по мукам. 22 января она вместе с другими матерями уже выехала на специально выделенном автобусе в Чечню. Впервые. Потом брала отпуск за свой счет и искала сына вновь и вновь. В общей сложности она провела в Чечне больше года.

В штаб Дудаева в Черноречье Людмила Николаевна попала 26 января 1995 года, где присутствовала при освобождении 4 пленных военнослужащих. Трое из них были из нашей бригады. Радовалась за чужих детей и их родителей. И надеялась, что скоро обнимет сына. Верила словам Дудаева о том, то матерям он вернет солдат без всякого обмена. Перечитывала последние сыновьи строчки «любви достойна только мать, она одна умеет ждать...» и искала. Расспрашивала и показывала Володины фотографии. Однажды чеченская медсестра, посмотрев его фото, сказала: «Не плачьте. Этот мальчик жив. Он был у нас».

Вернувшись домой в Майкоп после первой поездки, Людмила Николаевна нашла в почтовом ящике вот это послание из Москвы:

Уважаемые родственники Короткого Владимира Алексеевича! По сведениям комитета солдатских матерей и общества «Мемориал» от 31.01.95, ваш сын жив и находится в плену у ополченцев Чеченской Республики. Подробности можно получить по адресу..

Только по указанному адресу подробности никто не знал.

Год спустя из военного комиссариата г. Майкопа пришло извещение о том, что **«Короткий Владимир Алексеевич, выполняя боевое задание, верный Военной присяге, проявив стойкость и мужество, без вести пропал в январе 1995 года».**

В 1997 году, когда мать была в Ханкале, офицер штаба вернул ей военный билет сына. Как билет оказался в Ханкале, он объяснить не мог, якобы какая-то женщина принесла его, забрав у убитого. На последней странице военного билета шариковой ручкой была кем-то сделана такая вот странная отметка **«17.IV.95 5 чел.»** По всей вероятности, это значит, что Володя все-таки остался жив после расстрела 131-й бригады в январе 1995 года. Среди убитых он не значится. Где же он?

Людмила Николаевна не разуверилась, несмотря ни на что, в добрых людях. Самая заветная ее мечта сегодня, чтобы из. Чечни пришла весточка «Приезжайте, заберите вашего сына». Она очередной раз перечитывает последние слова в записке: **«Мама, ты мне дороже всех на свете».** И она верит и ждет...

Сухопутные войска

Северо-Кавказский военный округ

Представление к награждению

Орденом «Мужества» (посмертно)

КОРОТКИЙ Владимир Алексеевич

рядовой

наводчик-оператор боевой машины 131 отдельной мотострелковой бригады 67 армейского корпуса

Наводчик-оператор боевой машины рядовой Короткий Владимир Алексеевич с 9 декабря 1994 года принимал участие в выполнении специальных задач по разоружению незаконных, вооруженных формирований на территории Чеченской Республики. В условиях, сопряженных с риском для жизни, проявлял мужество и отвагу

В ходе штурма города Грозного 31 декабря по 1 января 1995 года действовал в составе второго штурмового отряда в экипаже БМП № 214 в качестве боевого разведывательного дозора. В районе пересечения Старопромысловского шоссе и улицы Алтайской колонна попала в засаду, у БМП была перебита гусеница и поврежден двигатель Экипаж вместе с бойцами из десантного отделения занял круговую оборону Бой длился более часа, личный состав бился до последнего патрона, в живых никого не осталось.

ВЫВОД За мужество и отвагу, проявленные при исполнении воинского долга в условиях, сопряженных с риском для жизни, рядовой Короткий В. А достоин награждения орденом «Мужества» (посмертно)

22 декабря 2000

Командир 131 отдельной мотострелковой бригады

полковник Т. Зарудницкий



Смерть и юность —
Страшное соседство,
Но закон истории упрям:
Без прикрас отцовское наследство
Все — передается сыновьям.

В. КЛИМОВИЧ



«Война! Зачем ты в этом мире?
Нам так тебя тревожна близь,
Твой маятник тяжелее гири...
Остановись, остановись!»

М. Рязанов

КОТЕЛЕВСКИЙ НИКОЛАЙ АЛЕКСЕЕВИЧ (1975—1995)

Рядовой. Заместитель командира боевой машины 2-го мотострелкового батальона 131-й отдельной мотострелковой бригады

Русский. Родился в 1975 г. в г. Невинномысске Ставропольского края. Холост.

В ВС РФ призван Невинномысским РВК в 1993 г.

Пропал без вести 01.01.1995 г. в период боя за г. Грозный Чеченской Республики.

Непоправимое горе подорвало здоровье родителей Николая. Они не вынесли потери любимого сына. 19.02.1995 г. умерла мама, а ровно через год 20.02.1996 г. умер и папа.

Поистине справедливы слова многих матерей, у которых погибли дети, что **одной пулей убивают и родителей.**

В семье Котелевских от одной пули погибли сын, мать и отец.

«Посмотрю, как птицы взлетают,
Вы подняться и мне помогите,—
Попросил, солдат, умирая,—
Только маме не говорите».



«Но не вернет никто, как ни жалей,
Погибших на войне им сыновей.
Как хочется, чтоб помнил наш народ
Тех, кто покой Отчизны бережет».

Н. БУТ,
п. Игрим





КОТЕНКО СЕРГЕЙ ВЛАДИМИРОВИЧ

(1963—1995)

Капитан медицинской службы. Войсковая часть 31853

Русский. Родился в 1963 г. в г. Краснодаре. В 1987 г. окончил военно-медицинский факультет Саратовского медицинского института.

В ВС РФ призван в 1985 г. Октябрьским РВК г. Краснодара. Службу проходил, в основном, в Туркестанском военном округе. Участвовал в выводе Советских войск из Афганистана. В августе 1993 г. направлен в СКВО. Со 2 декабря 1994 г. участвовал в боевых действиях в Чеченской Республике в составе 131-й отдельной мотострелковой бригады.

24.01.1995 г. погиб в бою за г. Грозный.

Похоронен 30.01.1995 г. на кладбище г. Краснодара.

Награжден орденом «Мужества» (посмертно), Указ Президента РФ № 231 от 01.03.1995 г.

Только б души воскресли,
И с надеждой, и с песней
Встали каждый, кто верит,
Что Россия — одна.

Брат, отец и друг детства
За Россию — все вместе!
Заживут наши раны,
Но душа — никогда!

Б. ГАЛКИН



Мама, я солдат! Меня послали служить, и я должен служить!»

«Сынок, мы гордимся тобой! Дай Бог всем матерям таких же детей, как наш сын Сережа!»

Из письма родителей Сергея



КОСЕНКОВ СЕРГЕЙ НИКОЛАЕВИЧ

(1974—1995)

Рядовой. Гранатометчик 131-й отдельной мотострелковой бригады

Русский. Родился в 1974 г. в г. Волгограде, в семье служащего. После окончания 9 кл. СШ № 32 поступил в технологический техникум и в 1993 г. его закончил, получив специальность — техническое обслуживание и ремонт оборудования трикотажного производства. В период учебы в техникуме с большим увлечением работал на трикотажной фабрике по своей будущей специальности.

В ВС РФ призван в 1993 г. Краснооктябрьским РВК г. Волгограда.

01.01.1995 г. погиб в бою в районе железнодорожного вокзала г. Грозного Чеченской Республики.

Родители долгое время разыскивали тело Сергея. Похоронили его только 9 марта 1995 г. на кладбище г. Волгограда.

Награжден орденом «Мужества» (посмертно), Указ Президента РФ от 10.12.1995 г.

Родители о сыне

Наш сын, Косенков Сергей Николаевич, родился 20 декабря 1979 г. в г. Волгограде, в семье служащих. Свой 20-й день рождения он встречал в Чечне. Спустя 11 дней 31.12.94 г. его не стало. Как не справедливо. Мы выросли, поженились, вырастили детей и продолжаем жить, а нашему сыну судьба уготовила всего 20 лет жизни, за которые он только и успел закончить школу, получить специальность, отдал год служению Родине, а вот полюбить он так и не успел.

В детстве Сережа был боязливым мальчиком: боялся крови и боялся умереть. Как бы он ни болел тяжело ли, легко он всегда спрашивал: „Мама, а я не умру?" Может быть поэтому Сережа не был драчливым, но ему доставалось было и сотрясение мозга, была и пробитая голова, а мы ему всегда говорили: „Сережа, ты ведь будущий солдат, должен стерпеть всякую боль." В школе он учился неплохо. В начальных классах был отличником. Никакой предмет не вызывал у него затруднений, даже русский. Когда он прислал первое письмо из армии, мы удивились, что он соблюдал в нем все знаки препинания. У Сергея очень хорошо было развито пространственное воображение, он хорошо чертил и рисовал. Рисовал для себя, для друзей, сестре оформлял песенник, иногда создавал мультфильмы.

Перед армией Сережа занимался спортом, стал крепким, мускулистым. Он не пил и не курил как и его отец. В семье у нас никогда не было разговора, чтобы оставить его дома, где-то спрятать, „отмазать" от армии. У него и в мыслях не было „косить", он готовил себя к службе.

28 декабря 1993 года Сережа защитил дипломную работу, а 29 мы провожали его в солдаты. Кто бы мог знать, что ~~это~~ он навсегда покидает этот дом. Я хорошо помню это утро. Накануне он был веселый, взволнованный, а утром встал тихий, угрюмый, а когда прощался со своим любимцем Султаном (овчарка) и с сестрой у него выступили слезы. Я не плакала в этот день. Я была уверена в нем: знала, что он добрый и справедливый парень сам драку не затеет, но и себя в обиду не даст. А вот бабушка уж очень сильно плакала, наверное, чувствовала, что видит свою „роднулюшку" (так она его звала) в последний раз. Только он её всё успокаивал: „Бабушка, всё будет хорошо, только бы вернуться живым."

Служил Сережа честно, никогда ни на что не жаловался, всегда у него всё было хорошо. Ребята уважали его за надежность и порядочность. Он был лучшим грамотеистчиком батальона. К своему 20-летию обещал быть дома, но 2 декабря 1994 года он позвонил домой и сказал, что отпуск отменяется, а их, возможно, отправят в Грозный. Я умоляла его не ездить туда, вернуться домой, спрятаться на что он мне ответил: „Мама, я солдат. Меня послали служить, я должен служить."

Что случилось с ребятами из 131 бригады я узнала 10 января 1995 года, побывав в нашем военном госпитале у Сережиных однополчан. О сыне никто ничего не знал. И начались наши звонки во все горячие линии. Ответ был один: пропал безвести. В январе нам сказали, что якобы видели Сережу тяжело раненым в аэропорту Грозного, его готовили к отправке в госпиталь. Мы обзвонили все госпитали во всех городах, где могли быть раненые ребята. Сережи нигде не было. И когда мы надоели всем своими звонками нам сказали: „Езжайте в Ростов, их там много." Больно было это слышать, но еще тяжелей неизвестность. И 15 февраля муж поехал в Ростов. Он прошел все холодильники, но сына не нашел. Снова затеплилась надежда — жив Сергей.

6 марта я последний раз позвонила в штаб округа и получила прежний ответ — безвести, а утром следующего дня нам сообщили: встречайте „груз 200". Никакими словами невозможно передать душевную боль родителей и гнев за безнаказанность и тупость наших вождей.

Похороны состоялись 9 марта. День был необыкновенно теплый и солнечный. Приезжая летом на дачу Сережа всегда спрашивал: „Бабушка, ну почему у нас так мало цветов?" В этот день их было у него много. Провожали его в последний путь весь квартал, учителя и одноклассники, преподаватели из техникума, друзья и сослуживцы.

Прошло 6 лет, а мы так и не знаем как погиб наш сын, никто не видел этого.

Сережа награжден Орденом Мужества за № 8170. Указ Президента РФ от 10.12.95 года.

Мы не хотели получать эту награду, не думали, не ожидали, что наш сын посмертно достоин такой награды, он действительно мужественный человек: он не струсил, не сбежал, он спас жизнь двум своим товарищам из экипажа, когда вынес их раненых из машины и спрятал. Почему же о нем никто так не позаботился?

До свидания. Всего Вам доброго.



О война! Боль семей одиноких,
До сих пор ты живая беда,
Расставанье с отцами для многих,
И для многих уже навсегда.

ЗУЛЬФИЯ





«Николай рос жизнерадостным, активным мальчиком. Учился хорошо. Занимался спортом. Неоднократно защищал честь школы на различных соревнованиях. Умел отстоять свое мнение. Пользовался авторитетом среди сверстников...»

Мама Николая



КОЧЕТКОВ НИКОЛАЙ АЛЕКСАНДРОВИЧ

(1974—1995)

Ефрейтор. Старший механик-водитель БМП-2 № 230 131-й отдельной мотострелковой бригады

Русский. Родился в 1974 г. в с. Туртапка Выксунского р-на Нижегородской обл., в семье рабочего. В 1992 г. окончил СШ родного села, затем учился в радиотехническом училище г. Мурома, получил специальность слесаря-сварщика радиоэлектронной аппаратуры и приборов. До призыва в армию работал по специальности на заводе «Дробмаш». Холост.

В ВС РФ призван Выксунскнм РВК в 1994 г.

Пропал без вести в зоне боевых действий в Чеченской республике 01.01.1995 г.

07.08.1996 г. решением Выксунского райсуда признан умершим. Награжден орденом «Мужества» (посмертно).

Рассказ матери о том, как она искала сына!!!

Мой сын, Кочетков Николай Александрович, рос жизнерадостным, активным мальчиком. Учился хорошо. Занимался спортом, увлекался туризмом. Неоднократно защищал честь школы на различных соревнованиях. Умел отстоять свое мнение, пользовался авторитетом среди сверстников.

В ряды Российской армии был призван 26 января 1994 года Выксунским РВК и направлен в г. Ковров (Владимирской области) в в/часть № 73864, где прошел подготовку по специальности механика-водителя БМП. В июне 1994 года из Коврова был направлен в в/часть № 09332 города Майкопа (Республика Адыгея). Последнее письмо от сына получили в октябре того же года. Долгое молчание Николая меня пугало, сердце предвещало беду, обращалась в военкомат, но никакого ответа не получила. Неоднократно вызывала на телефонные переговоры командира части, где служил мой сын. Кроме одного слова «выбыл» ничего не сообщали. И только 14 января 1995 года пришла страшная телеграмма, в которой сообщалось: Кочетков Николай Александрович, принимая участие в боевых действиях г. Грозного, в район сбора бригады с 1—12 января 1995 г. не вышел, без вести пропал. На следующий день выехала в Москву. Обращалась в ком. сол. мат. России, в Госдуму, в Министерство обороны — никто ничего конкретного не мог сказать. Тогда решила отправиться в Чечню разыскивать сына. Из Москвы в Чеченскую Республику мы вылетели самолетом вместе с группой сол. матерей и депутатом из Тувы. В Минводах нас встретил представитель Ингушетии, от которого мы услышали численность всех оставшихся в живых военнослужащих майкопской бригады. Каждая, находившаяся здесь сол. мать надеялась, что среди уцелевших ребят, возможно, находится и ее сыночек. В Ингушетии нас поселили в школе селения Сурхахай г. Назрань, через это село проходит перевал, там, за перевалом, на другой стороне (на территории Ингушетии) в то время находились Российские военнопленные, среди которых, возможно, были и наши дети. Это мы узнали много позже от ингушей.



С 17 по 19 февраля 1995 года Российской стороной был дан коридор жителям г. Грозного для перемещения и выхода из опасной зоны. В эти дни было много делегаций из ком. сол. матерей и журналистов, для перемещения которым выделялись автобусы Слепцовским МЧС (рес. Ингушетия). 10 февраля 95 года сол. матери ехали в г. Грозный, в этом автобусе также ехали жители г. Грозного. В пути нам хотелось узнать от этих людей о своих сыновьях, т. к. некоторые по их рассказам находились в городе во время первых боев. По фотографии одна женщина узнала моего сына, она почти закричала на меня с упреком, как же я не видела собственного сына, ведь 17 февраля 95 года в 20.00 в программе «Вести» был показ военнопленных г. Шали (Чеченской Республики) Он стоял в стороне, его показали в конце репортажа мгновенно, сообщила женщина (чеченка). В это время дома родственники

даже не успели рассмотреть этот эпизод. Получив пропуск на 10 дней, в составе шести человек, одним из которых был ингуш (проводник), мы решили уйти в горы через Черноречье. Ведь наших детей, пропавших без вести, никто не разыскивал и, они никого не волновали, кроме родителей. К Черноречью нам пришлось пробираться через взорванный мост, поднимаясь вверх к жилому массиву, нас сразу же засекли боевики. Здесь находилась боевая группа чеченцев и командир. Командир, проверив наши документы, предъявил нам свои. Посмотрев на фото моего сына, сказал: буду на 12-м участке, посмотрю. Переговорив с проводником, командир отдал приказ вооруженным чеченцам вывести нас из опасной зоны и вывезти в село Гойты. Здесь нас расспрашивали, смотрели фотографии наших детей и называли наших детей оккупантами. Потом пришел сосед, дядя хозяйки дома и тоже стал рассматривать фото наших детей. Посмотрев на фото моего сына, спросил меня: он у вас офицер, я ответила — рядовой и стал задавать мне вопросы, интересующие его. Мы знали, что в каждом селе Чечни находились военнопленные после их лечения. Утром, выйдя во двор, я почувствовала на себе чей-то взгляд, подняв голову, увидела в окне соседней комнаты, что легкая штора зашевелилась. Из моих глаз ручьем хлынули слезы так, что я не могла их сдержать. Ко мне подошла хозяйка и сказала, не плачь, терпи. На следующий день к вечеру мы возвращались с селения Чишки, где находились правительственные дачи, там были военнопленные, десант с Дальнего Востока, они формировались в Чечню с Нижнего Новгорода. Про этих ребят забыло командование и оставили их в горах. Спускаясь с гор, мы подъезжали к с. Алхазурово, водитель, который нас подвозил, опознал по фотографии моего сына и сказал, что он в Шали. В штабе с. Алхазурово группа вооруженных чеченцев, передавая друг другу фото моего сына смотрели и молчали, но глаз никто не поднял. В Шали ничего конкретного о своем сыне узнать не смогла. Позже, когда были на приеме временного правительства г. Грозного, нам обещали помочь, но не всем, а кто был в составе делегации — пять человек. Потом посетили муфтия, он тоже обещал помочь 5-ти матерям и сразу же отдал распоряжение напечатать список в пяти экземлярах и разослать. Мы с нетерпением ждали очередного обмена военнопленных, нам сол. матерям разрешили беседовать с ними после обмена. Во время беседы я услышала, что фамилия Кочетков была слышна несколько раз при перекличке в здании рескома г. Грозного, т. е. в подвале было темно и друг друга не видели. Также удавалось беседовать с охраной Масхадова, когда он прибывал на переговоры. Однажды охранник ответил на мой вопрос, что в плену фамилия Кочетков очень, очень, очень редкая. В следующий раз, когда мы поочередно подошли три матери к одному из охранников, он, посмотрев на наши фотографии, сразу же сказал одной из матерей, я его не знаю и отдал фото. Фото сына Лебедевой Людмилы он рассматривал и молчал, ее сын проходил по плену официально, потом она забрала из его рук сама фото своего сына. Также и я стала забирать фото моего сына из его рук. Он прижал фото большими пальцами к своей ладони и не отдавал мне фото.



Я еще раз спросила в каком месте находится мой сын, он посмотрел мне в глаза и сказал, что мой сын похож на меня, но фото я никак не могла забрать. Это заметили журналисты и подошли к нам и стали фотографировать. Охранник был таким же молодым как и мой сын. После тяжелого ранения Романова, который нам обещал собрать всех ребят с гор и обменять всех на всех, в г. Грозный на переговоры прибыл Олег Лобов из Москвы. Сол. матери передали ему список военнопленных, в который были занесены наши дети, без вести

пропавшие. После просмотра чеченской стороной списка, О. Лобов вернул его сол. матерям. Из этого списка было вычеркнуто четыре человека. Это были не наши дети.

Позже одной из матерей военнослужащего и без вести пропавшего экипажа БМП № 230, где находился также и мой сын Николай, удалось быть на приеме у Модаева. Ее интересовали все пропавшие без вести экипажа БМП № 230, где получила ответ, что Кочетков и Чужебин проходили по плену через Шали февраль—март, а Атабиев март—апрель. Где находятся не ответил.

Место боя этого экипажа в г. Грозном Старопромысловское шоссе, автоостановка «Нефтянка», возде двухэтажного здания «Налоговая полиция». По рассказам очевидцев машина БМП № 230 была подбита дважды, горела. Раненых и обгорелых ребят освободили из горящей машины чеченцы. После чего она взорвалась. Этих ребят положили возле машины и расстреляли. Три трупа жители к вечеру занесли в здание, чтобы не съели собаки. Здесь же, в подвале соседнего дома, все стены были расписаны фамилией Чужбин. Это сделали жители этого дома, когда они находились там во время обстрелов. Жители также рассказали, что про этот экипаж они все рассказали журналистам, которые там побывали первыми, жители также отдали им список экипажа и личные вещи этого экипажа.

КОЧЕТКОВА Ираида Алексеевна

МИНИСТЕРСТВО ОБОРОНЫ
РОССИЙСКОЙ ФЕДЕРАЦИИ
«20» декабря 1995
314/7/2410
103160, г. Москва, К-160

ДЕПУТАТУ ГОСУДАРСТВЕННОЙ ДУМЫ ФЕДЕРАЛЬНОГО СОБРАНИЯ РОССИЙСКОЙ ФЕДЕРАЦИИ
С.В.Воронову
103263, Москва, Охотный ряд, дом I
На № 0781 от 7.12.1995 г.
Копия: ПРИЕМНАЯ МИНИСТРА ОБОРОНЫ РОССИЙСКОЙ ФЕДЕРАЦИИ
г.Москва, К-175, ул.Мясницкая, 37
На № 206/11714-ГД от 13.12.1995 г.
Р.А.Кочетковой
607030, Нижегородская обл., Выксунский р-н, с.Туртапка, ул.Заречная, д.10

Уважаемый Сергей Васильевич!

Ваше обращение к начальнику Генерального штаба Вооруженных Сил Российской Федерации по розыску военнослужащего войсковой части 09332 Кочеткова Николая Александровича внимательно рассмотрено.

По состоянию на 20 декабря 1995 г. Кочетков Н.А. числится как без вести пропавший вместе с лейтенантом Гужбиным Сергеем Евгеньевичем с 1 января 1995 г. после боя в г.Грозном. Более точными сведениями войсковая часть 09332 и штаб военного округа не располагают.

Командованием Временными объединенными силами в Чеченской Республике и руководством Министерства обороны Российской Федерации делается все необходимое по розыску военнослужащих, пропавших без вести.

С уважением

ВРИО НАЧАЛЬНИКА ГЛАВНОГО УПРАВЛЕНИЯ
А.Литвинов

Письмо Солдата

Привет с Майкопа.

Здравствуйте все мои родные и близкие. Сеструка и спасибо тебе за письмо. Хотя ты меня в начале не обрадовал но все равно хоть за два с половиной месяца такое то получить. Немного о себе я жив здоров чего и вам желаю у меня все хорошо служба идет. Мы сейчас ездим на полигон на ученья и стреляем из автоматов, пулеметов, водим БМП. Мама за меня не волнуйся я служу почти на Кубани три часа езды до Краснодара два часа до черного моря здесь не стриляют здесь вообще нет ни каких междоусобиц. Сам город Майкоп столица Адыгеи городишка небольшой но зато чистый и аккуратный как в Германии. Мне Марина написала, что ты Мама болеешь выздоравливай поскорее постарайся больше не болеть береги себя за меня не волнуйся я жив здоров и вернусь жив и здоров так что переживать за меня напрасно не надо побереги лучше себя. Я тогда в отпуск может быть приеду только попозже может быть в гдонибудь в ноябре.

Приезжать ко мне не надо больно далеко ехать денег надо много да еще не знаю где я буду нам батальон может скоро поедит на Войсковой полигон под Краснодар если туда поедим то надолго месяца на три. И мы еще ездим на роботу в на турбазу в горы.

Ну вот вроде и все.

Мама выздоравливай поскорее больше никогда не болей береги себя, за меня не переживай. Передавайте всем привет. Да если будете писать письма кладите в конверт еще один конверт с марками а то они пропадут без марок.

Покеда. Досвиданья.

Николай. 29.06.94г.



Ты не забыт, о тебе будут помнить.
О павших солдатах нельзя забывать.
Там, над могилой солдата Отчизны,
Склонилась скорбящая Родина-мать.



Участник ВОВ
Г. И. СМИРНОВ,
г. Майкоп



«В ходе ожесточенных боев 1 января действовал решительно и смело, участвуя в отражении беспрерывных атак чеченских боевиков. В тяжелых условиях боя с честью исполнял свой воинский долг...»

Из боевой характеристики



КРАВЧЕНКО ВЛАДИМИР НИКОЛАЕВИЧ

(1974—1995)

Младший сержант. Командир танка 131-й отдельной мотострелковой бригады

Русский. Родился в 1974 г. в пос. Даниловка Тяжинского р-на Кемеровской области, в семье рабочего. Окончил 10 кл. СШ пос. Даниловка в 1992 г. Холост.

В ВС РФ призван Тяжинским РВК в 1993 г. Пропал без вести 01.01.1995 г. в период боя за железнодорожный вокзал г. Грозного Чеченской республики.

Награжден орденом «Мужества» (посмертно).

Пишет вам мать Володи.

Володя родился в поселке Даниловка, леспромхоз, в 1974 году 18 августа, в семье рабочего, русский. Учился в Даниловской средней школе, закончил школу в 1992 году. В автошколе учился в 1993 году весной, а в армию забрали 5 декабря 1993 года. Начинал службу в г. Коврове в учебке танковой. А затем его на постоянное место службы перевели в Майкоп, а дальнейшая судьба наших детей вам известна. У нас поселок небольшой, улицы и достопримечательностей нет. Как забрали и все сразу забыли. Но ничего, родители никогда не забудут своего дитя.

Володя был очень мягким и покладистым ребенком и вырос хорошим добросовестным человеком и достойным сыном. Мы не подавали в суд, все надеемся может когда-нибудь он постучит в дверь.

Наград у нас нет, потому что не успел заработать. А нам прислали только извещение, что наш сын пропал без вести, выполняя свой долг, проявив стойкость и мужество. Извещение пришло 14.03.96 года. № 229.

С уважением родители Кравченко.



Письма солдата!

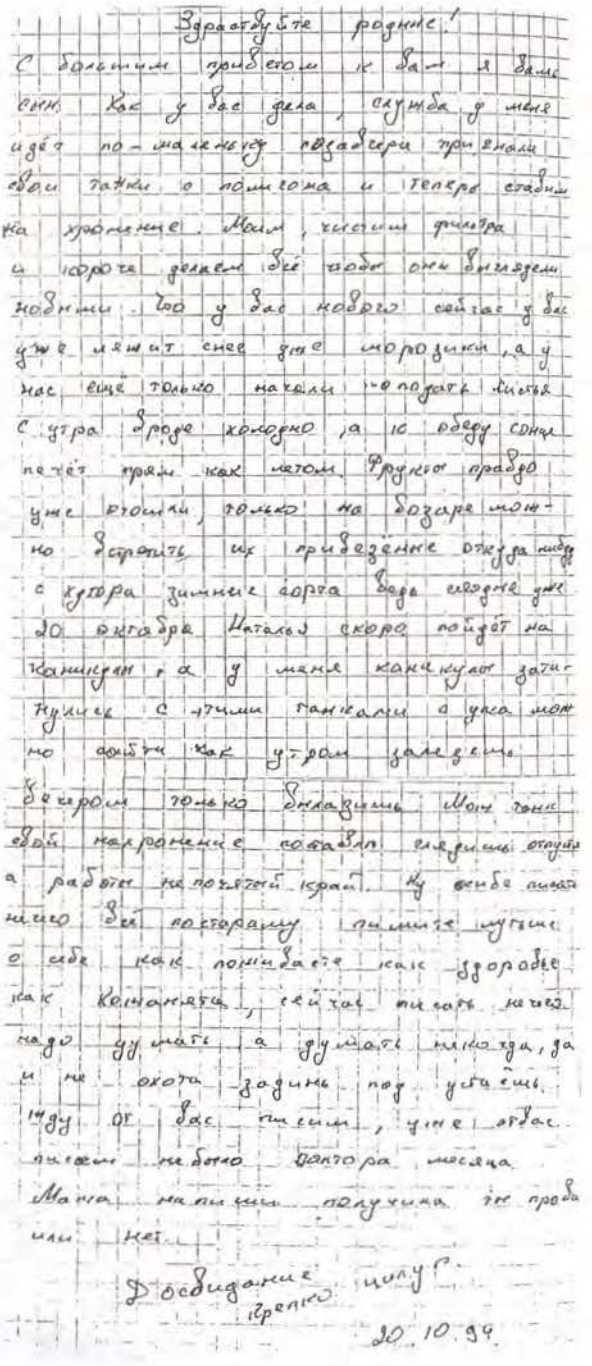

Здравствуйте родные!
С большим приветом к вам я Вова
Как у вас дела, служба у меня
идёт по-маленьку подавайте признаки
свои таких о помогла и теперь стадии
на хранение. Мам, чистим фильтра
и ходим делаем всё чтобы они внезапно
подняли. Что у вас нового сейчас у вас
уже мятит снег дуе морозики, а у
нас ещё только начали наподать. Утром
с утра вроде холодно, а то обеду солн
печёт прям как летом. Фруктов правда
уже взошли, только на базаре мож-
но встретить их привезённые откуда-нибудь
с хутора зимние арбуз вова сегодня уже
20 октября. Наталья скоро пойдёт на
каникулы, а у меня как курат зати-
нулись с этими танкодами а уйса мож
но добыть как утром зарядку
Вечером только знаешь. Мои танк
свой направление сообщил скоро
а работы не початой край. Ну вообще
ничего вы постараюсь писать чаще
о себе как понимаете как здоровье
как Комнаната, сейчас писать нечего
надо думать а думать никогда, да
и не охота задень под утречко.
Ну ду вас пишем, уже отвас
письмо небольшое долго месяца
Маша напишет получила ли посыл
или нет.
До свидания целую.
Крепко
30.10.94.

Здравствуйте родные
большой привет вам от меня
как у вас идут дела. У меня
дела движутся потихоньку,
сейчас зима в полном разгаре,
там весна и домой.
Как поживаете не болеете
то почти месяц небыло в
бригаде, а за это время [illegible]
ло только два письма, [illegible]
начали да от Ленки и [illegible]
тут три недели котался в
Волгоград хотели танки с учеб-
ной группы сдать в другую
танковую часть, да уже все почти
сдали тут приходит кодограмма
и мы катим в родную бригаду
где нам, объявляют, что танки
4 января погонят в Читу, а так
как весь батальон выехал в Чечню
погоним сдавать танки опять же
мы. Это нас и обрадовало и
огорчило обрадовало то, что
мы не попали на эту чертову
войну, а огорчило то что сда-
вать танки [illegible] опять мы

весь сдавать танки это такая
моята где прикалупывалися
к каждой лампочки к каждому
болтику все что бы стояло и
танк ещё чтобы заводился и
ездил но сами представьте
танк выробатал все свои мото



часы выжали все что можно
с него и выжимали не более
менее соображающие, а тупорыл-
ые механики которых приво-
[illegible] раз в месяц покотатся
[illegible] так всё нормально сижу
[illegible] караульной вышке пишу
вам письмо народу в батальоне
3 калеки да нас 7 человек
приехало, дни вальные постоян-
ные уже говорят 2 недели
не меняются мы приехали
26 сегодня я 29 мы уже
уже в полном составе стоим
в карауле 14 сменика оркестр
который меняется к комен-
данским взводом через сутки
да и вообще в бригаде
работало 3 столовых сейчас
одна и то наряд ходит
отдыхает с 23 тысячь человек
осталось [illegible] кор-
[illegible] по бригаде идем тишина
[illegible] в батальоне все каптёрки
опечатаны ни ручки ни бумаги
вот урвал лист от блокнота
и пишу вам письмо были
мысли всё нормально так нет
думал приеду в бригаду
в нормальной обстановки
всё напишу ну где уж то
ну ладно хорошо себе пишу
[illegible] жду ваших писем да
какие вообще то письма
через неделю в Читу мимо
дома буду проезжать как
увидите пять разбитых обледенец
танка двинущихся в эшелоне
на восток знайте я поехал
Да извини Леначка, что не
поздравил тебя с днём [illegible]
о.

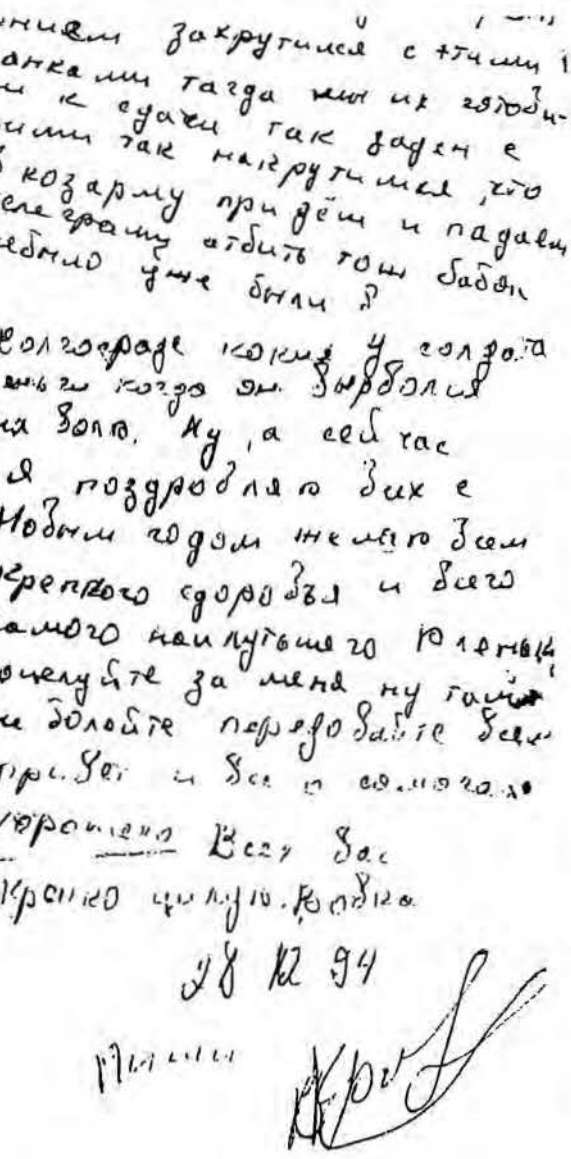

ПРЕДСТАВЛЕНИЕ К НАГРАЖДЕНИЮ

орденом «Мужества» (посмертно)

КРАВЧЕНКО Владимир Николаевич

рядовой

командир танка танкового батальона 131 отдельной мотострелковой бригады СКВО

Командир танка танкового батальона 131 отдельной мотострелковой бригады рядовой КРАВЧЕНКО Владимир Николаевич с 9 декабря 1994 года принимал участие в выполнении боевой задачи по разоружению незаконных вооруженных формирований на территории Чеченской Республики

В условиях, сопряженных с риском для жизни, проявил мужество и отвагу

В ночь на 1 января 1995 года в составе первого штурмового отряда под командованием командира бригады полковника САВИНА И. А выдвинулся в район железнодорожного вокзала г Грозный В ходе ожесточенных боев 1 января действовал решительно и смело, участвуя в отражении беспрерывных атак чеченских боевиков В тяжелых условиях боя с честью исполнял свой воинский долг По словам очевидцев в районе 11 часов 1 января рядовой КРАВЧЕЧКО В. Н. вместе с командиром взвода старшим лейтенантом Гринченко С А. подбежали к танку № 536 для эвакуации погибших, но в это время танк взорвался, их больше никто не видел

30 октября 2001 года на основании освидетельствования в 124 Центральной лаборатории медико-криминалистической идентификации МО РФ г Ростов-на-Дону тело КРАВЧЕНКО В. Н. было опознано, он признан погибшим от боевой травмы 1 января 1995 года в районе боевых действий, г Грозный

ВЫВОД. За мужество и отвагу, проявленные при исполнении воинского долга в условиях, сопряженных с риском для жизни, рядовой КРАВЧЕНКО Владимир Николаевич достоин награждения орденом «Мужества» (посмертно)

51 30 ноября I

Командир 131 отдельной мотострелковой бригады

полковник С. Чиганков



ВОЕН[illegible] САР[illegible]
ТОМСКО[illegible] О ЛАСТ[illegible]

копия: ПУГА[illegible] Галине Антоновне
634057 г.Томск
ул.79 гвардейской дивизии д.22 кв.116

МИНИСТЕРСТВО ОБОРОНЫ
ВОЙСКОВАЯ ЧАСТЬ
= 09[illegible] =
«29» 05 1995 г.
№ 2
382700 г. Майкоп Краснод. кр.

На ваш запрос, прибывший в нашу часть, сообщить Вам местонахождение мл.с-та КРАВЧЕНКО Владимира Николаевича, сообщаем:

мл.с-нт КРАВЧЕНКО В.Н. с 11.12.94г. по 1.01.95г. был в Чеченской Республике. Пропал без вести 1.01.95г. на ж.д. вокзале г.Грозный. Командир танковой роты м-р Черный Андрей Владимирович, а так же личный состав оставшийся в живых его не видели. По словам очевидцев он и ст.л-нт Гринченко С.А. а так же ряд. Кобелев А.П. побежали к танку забрались они в танк или нет никто не видел. Танк в последствии взорвался.

КОМАНДИР ВОЙСКОВОЙ ЧАСТИ 03342
ПОДПОЛКОВНИК = ГУРЬКОВЕНКО =



Не забудем тех, кто нам дороги.
На чужой земле, но в России,
На асфальте разбитого города,
Умирал солдат за Россию.

«Не убит я, а ранен, я знаю.
Я живой, на меня посмотрите! —
Прокричал солдат, умирая,—
Только маме не говорите...»

А. ЧИКУНОВ,
г. Грозный

И еще тебя, мама,
Об одном попрошу:
Всем народом судите,
Кто затеял войну!..»





КРАЙНЮКОВ ДМИТРИЙ НИКОЛАЕВИЧ

(1970—1995)

Старший лейтенант. Командир взвода 2-го гаубичного самоходного артдивизиона 131-й отдельной мотострелковой бригады

Русский. Родился в 1970 г. в г. Краснодаре. В 1987 г. окончил 10 кл. в г. Майкопе. В 1992 г. окончил Краснодарский политехнический институт по специальности — промышленная теплоэнергетика. При институте прошел военную подготовку. Женат. Растет дочь Екатерина.

В ВС РФ призван в 1994 г. Майкопским ГВК сроком на 2 года.

Погиб 25.12.1996 г. в зоне боевых действий в Чеченской Республике.

Похоронен на новом кладбище г. Майкопа 05.01.1997 г.

Награжден орденом «Мужества» (посмертно), Указ Президента РФ № 606 от 14.06.1997 г.



Сухопутные войска

Северо-Кавказский военный округ

ПРЕДСТАВЛЕНИЕ К НАГРАЖДЕНИЮ

Орденом «Мужества» (посмертно)

КРАЙНЮКОВ Дмитрий Николаевич

старший лейтенант (28 12 1994 г)

командир взвода управления гаубичной самоходно-артиллерийской батареи 108 отдельного гаубичного самоходно-артиллерийского дивизиона 131 отдельной мотострелковой бригады 67 армейского корпуса.

Выполняя Постановление Правительства РФ от 9 декабря 1984 года по разоружению незаконных вооруженных формирований в Чеченской Республике в составе 131 отдельной мотострелковой бригады при выполнении воинского долга по защите безопасности Российской Федерации и её государственных интересов проявил стойкость и мужество

В ночь на I января 1995 года, взвод которым командовал старший лейтенант КРАЙНЮКОВ Д. Н., попал в засаду в районе вокзала Под огнем противника старший лейтенант КРАЙНЮКОВ Д. Н умело организовал прорыв взвода через кольцо окружения. Действуя храбро и решительно, лично прикрывал отход личного состава взвода После штурма г Грозного место нахождения старшего лейтенант КРАЙНЮКОВА Д Н. оставалось неизвестным По сведениям ФСБ и группы розыска числился в составе незаконно удерживаемых лиц, однако сведения не подтвердились

16 декабря 1996 года тело старшего лейтенанта КРАЙНЮКОВА Д. Н было опознано в г Ростове-на-Дону в 124-й судебно-медицинской лаборатории.

ВЫВОД: За мужество и отвагу, смелые и решительные действия, совершенные при исполнении воинского долга в условиях, сопряженных с риском для жизни, достоин награждения орденом «Мужества» (посмертно)

КОМАНДИР 131 ОТДЕЛЬНОЙ МОТОСТРЕЛКОВОЙ БРИГАДЫ

полковник А.КАРАОГЛАНЯН

декабря 96



ВОЕННЫЙ КОМИССАРИАТ г. МАЙКОПА

Гр. Пайнюковой Ольге Сергеевне, проживающей по адресу: г. Майкоп, ул. Михайлова 11 кв 15

ИЗВЕЩЕНИЕ

Извещаю Вас с прискорбием о том, что Ваш муж-старший лейтенант Крайнюков Дмитрий Николаевич, военнослужащий в/ч 3 погиб(ла) при выполнении воинского долга во время боевых действий в Чеченской Республике

25 декабря 1996 года

Похоронен с отданием воинских почестей 5 января 1997 года

г. Майкоп

Настоящее извещение является документом для возбуждения ходатайства о назначении пенсии (пособия) и предоставлении льгот, установленных законодательством СССР.

Военный комиссар г. Майкопа полковник

Начальник 3 части

Господи, клянусь, нет
больше сил
Падать на колени у
могил,
Видеть пепелища и
сирот,—
Я хочу, чтоб мир
спокойно жил.

МИРЗО ТУРСУН-ЗАДЕ





В армии есть такие пацаны, которые побегать любят, но их отлавливают. Но ты не думай, мама, я не собираюсь убегать. Я не из таких. Лучше я честно отслужу».

Из письма Сергея



КУДРИН СЕРГЕЙ НИКОЛАЕВИЧ

(1975—1995)

Сержант. Механик-водитель БМП 131-й отдельной мотострелковой бригады

Русский. Родился в 1975 г. в станице Шкуринской Кущевского р-на Краснодарского края, в семье рабочего. В 1994 г. после окончания СШ № 5 в родной станице, продолжил учебу и стал водителем и каменщиком. До армии работал строителем.

В ВС РФ призван Кушевским РВК в 1993 г. Погиб в бою 01.01 1995 г. в г. Грозном Чеченской Республики. Однако, похоронен был Сергей спустя 1,5 года после длительных поисков, которые вела мама — Антонина Викторовна со старшей дочерью и ее мужем. В переписке им помогала начальник военно-учетного стола Л. А. Зинченко. После неоднократного посещения Ростовского госпиталя и просмотра страшных ужасов войны, мама опознала все-таки с помощью компьютера 124 СМЛ из множества изуродованных и обгоревших тел своего родного сына Сереженьку.

Награжден орденом «Мужества» (посмертно).



Слово матери

После школы учился в Досаф на водителя, затем выучился на каменщика в Кущёвском РАПСО. После учёбы 1 год проработал каменщиком и ушел в Армию.
Был призван Кущёвским РайВоенкоматом 10 декабря 1993 года
31 декабря 1994 погиб.

Сразу Серёжа попал в Екатеринбург в учебку. Выучили его на водителя механика БМП. Я была рада что он попал подальше думала что в Чечню не попадёт а вышло наоборот. После учебки перебросили в Майкоп. Никто мне ничего не сообщал, сама услышала по радио что Майкопская 131. погибла. И начались мои хождения по мукам. Два раза ездила в Майкоп говорят пропал безвести и больше ничего. Вместе со старшей дочкой и зятем перевернули весь Ростовский госпиталь. Обращалась в Союз Казачьи Кубани мне ответили что на 28/II 95 жив. И опять госпиталь, опять просмотр этих ужасов и так продолжалось 1,5 года. И в конце концов я встретилась с комбатом Клуповым Рустамом Максовичем непосредственным командиром Серёжи. Он нам расказал как это было. Какие ранения и всё остальное. Он рассказал всю горькую правду и то что машины с погибшими остались на ул. Маяковского в г Грозном подбитыми, что дальше он не знает, так как сам попал в госпиталь в С-Петербург контуженный и обожженый.
В Серёжу мы нашли в том-же Ростове узнали по помпотору. Хоронили с воинскими почестями. Но ему было уже всё равно. Очень тяжело и жалко, он был у меня средний между девочками. Такой ласковый любил природу особено цветы. Увлекался техникой, друзей было очень много. На проводы пришла почти вся молодёжь станицы. Серёжа награждён „Орденом Мужества"

с Уважением Кудрина



Из писем сержанта Кудрина С. Н.

06.02.1994 г. Здравствуйте мои родные!

Появилась свободная минута, и я решил написать вам о себе. У нас очень строго. В увольнение пока не пускают. Здесь я не останусь после окончания учебы. Учиться нам еще 5 месяцев. Водим БМП, это очень интересно.

Пишите как у вас здоровье, особенно у бабушки. Не переживайте, все будет хорошо.

Напишите, как живут Васька с Танюхой.

Здесь очень холодно. Я таких морозов еще не видел. Снегу — горы! Некоторые ребята поотморозили себе пальцы.

Учимся ходить на лыжах. Я их уже проклял. Но здесь очень красиво в лесу: елки, березы. Очень много снегу. Ходим в валенках, в ватных брюках, фуфайках. А какие здесь есть непроходимые болота.

Я очень скучаю, а прошло ведь всего только два месяца. Некоторые ребята убегают отсюда, но их возвращают назад. Здесь приходится очень много работать, работаем по армейской пословице «Круглое носим, квадратное катаем».

Заканчиваю писать. Передавайте всем привет.

Мама, не волнуйся, все будет хорошо.

До свидания,
Сергей

Здравствуйте, мама, бабушка, Женя.

Получил от вас посылку 15-го числа. Спасибо. Но больше не беспокойтесь. Когда мне что-нибудь будет нужно, я напишу Продолжаем учиться. Урал — место хорошее, но очень холодно. И как тут люди живут? Меня в этот край и палкой больше не загонишь. Служба идет нормально. Не беспокойтесь.

До свидания,
Сергей

Здравствуйте мои дорогие.

Получил ваши письма. Спасибо. У меня все хорошо. Служу на Урале. Питаемся хорошо, только не хватает бабушкиных пирожков. Осталось служить 10 месяцев. Домой хочется. «по-страшному». «Армия это сон, но не дай Бог, если он приснится дважды». Пишите о том, как вы живете. Если знаете, где служат мои друзья, сообщите адреса, особенно Юрчика.

До свидания,
Сергей

Я к гитаре твоей прикоснуться боюсь.
А друзья твои ходят ко мне по старинке.
Я все так же курю и все так же смеюсь,
А потом одиноко брожу по Ордынке.
Убегают машины, по лужам скользя,
Удержать светофорам их не удается.
Телеграфом к тебе дотянуться нельзя,
И твой номер вселенский
Лишь длинным гудком отзовется...

Антонина РОСТОВА





«Мы гордимся им. Слова «офицерская честь» никогда не были для него пустым звуком. В нашей семье всегда знали, что в лучших традициях старой русской армии офицер должен быть для своих подчиненных и отцом, и командиром, и старшим товарищем, и примером во всем».

Родители и сестра Анатолия



КУЗНЕЦОВ АНАТОЛИЙ АНАТОЛЬЕВИЧ

(1962—1995)

Капитан. Заместитель начальника штаба зенитного дивизиона 131-й отдельной мотострелковой бригады

Русский. Родился в 1962 г. в г. Владикавказе Республики Северная Осетия, в семье военнослужащего. Окончил 10 кл. в СШ № 5 г. Майкопа. В ВС РФ призван в 1979 г. Майкопским ГВК Республики Адыгея. В 1983 г. окончил Полтавское высшее зенитное ракетное командное училище. Женат. Дочь Анастасия 1988 г. р.

Погиб в бою 01.01.1995 г. в районе железнодорожного вокзала г. Грозного Чеченской республики.

Похоронен на новом кладбище г. Майкопа 08.02.1995 г. Награжден орденом «Мужества» (посмертно), Указ Президента РФ от 30.01.1995 г.

На здании средней школы № 5 установлена мемориальная доска в память о герое.

ХАРАКТЕРИСТИКА

ученика 10 класса А средней школы № 5
г.Майкопа А А.О Кузнецова Анатолия
Анатольевича

КУЗНЕЦОВ Анатолий, 1962 года рождения, русский, член ВЛКСМ В средней школе № 5 обучался с шестого класса Учился на 4 и 5. Домашние задания выполнял систематически, относился к ним серьезно, использовал дополнительную литературу Посещал факультативные занятия по математике В общественной жизни класса принимал активное участие Был членом классного комсомольского бюро, где возглавлял трудовой сектор. К работе относился добросовестно Организовывал трудовые десанты, воскресники, сбор металлолома и макулатуры. Участвовал в художественной самодеятельности **Дисциплинирован, правдив и честен. Нетерпим к несправедливости и лжи. Много читает Занимается спортом. Хороший товарищ.**

Директор средней школы № 5 АЛИЕВ С.Л.
Классный руководитель
Секретарь комитета комсомола ДОЧИЧ Т.
Председатель учкома БУРХАН Я.



Слово родителей о сыне для Книги Памяти

Толя родился в семье военнослужащего. Мы не сомневались в том, что он станет военным, так как он представлял уже третье поколение военных в нашей семье: один его дед — солдат, погиб в первые дни Великой Отечественной войны в Белоруссии, другой — офицер Российской армии — в 1914 году громил немчуру на Украине.

Анатолий везде и всегда учился хорошо, был верным товарищем, и, главное, был порядочным, добрым человеком.

В вашей семье хранится много почетных грамот, полученных им в школе, пионерском лагере, училище, в частях по месту службы, и везде отмечается его главные качества: «Дисциплинирован, правдив и честен. Нетерпим к несправедливости и лжи. Много читает. Занимается спортом. Хороший товарищ».

После окончания военного училища в 1983 году Анатолий получил направление в Монголию, затем служил в г. Гусеве Калининградской области, в Термезе Узбекской ССР.

Летом 1992 года его направляют в г. Майкоп, в 131 отдельную мтс бригаду на должность заместителя начальникам штаба зенитного дивизиона, а уже осенью того же года принимал участие в миротворческой акции во время осетино-ингушского конфликта.

В 1994 году Анатолий поступал на заочное отделение военной академии ПВО, но к сожалению, не прошел по конкурсу. Ему предложили остаться на очном отделении, но Толя отказался, сказав, что приедет в следующем году.

А 1 января 1995 года он погиб при взятии г. Грозного (в районе железнодорожного вокза-



ла). О его гибели один из офицеров дивизиона неофициально сообщил только сестре Анатолия, так как отец в это время был в санатории в г. Кисловодске, а у матери, инвалида II группы, очень слабое сердце. В бригаде же сказали, что капитан Кузнецов пропал без вести.

Вызванный из санатория отец Анатолия — Анатолий Максимович, с середины января начал искать сына, побывав в госпиталях Владикавказа, Моздока. Несколько раз, вместе с отцом погибшего лейтенанта Оноприенко А. А., проверял в г. Ростове печально известные рефрижераторы с телами погибших в Чечне. И лишь 6 января нам сообщили, что Толю откопали из-под развалин железнодорожного вокзала г. Грозного и самолетом отправили в г. Майкоп.

8 февраля 1995 г. наш сынок был похоронен на новом кладбище г. Майкопа со всеми воинскими почестями. Его могила стала первой в ряду могил ребят из Майкопа, отдавших свои жизни в Чечне. В самом начале этого скорбного ряда мы поставили мраморную плиту, на которой выбиты 2 четверостишия А. Вертинского:

«Я не знаю, зачем и кому это нужно,
Кто послал их на смерть не дрожавшей рукой,
Только так беспощадно, так зло и ненужно
Отпустили их в Вечный Покой!

И никто не додумался просто стать на колени
И сказать этим мальчикам, что в бездарной стране
Даже светлые подвиги — это только ступени
В бесконечные пропасти — к недоступной Весне!

Без любящего и любимого сына остались пожилые родители — инвалиды, без единственного брата — сестра, овдовела жена и потеряла папу шестилетняя Настя, и эта боль останется с нами до конца нашей жизни.

Но мы и гордимся им. Слова «офицерская честь» никогда не были для него пустым звуком: в нашей семье всегда знали, что в лучших традициях старой русской армии офицер должен быть для своих подчиненных и отцом, и командиром, и старшим товарищем, примером во всем.

О том, что Толя был настоящим офицером, профессия которого — «Родину защищать», написал и его солдат Валерий Хан, деливший с ним все тяготы и лишения этой войны.

Отец — Анатолий Максимович,
мать — Валентина Ефимовна,
сестра — Галина Анатольевна
Кузнецовы



СЛУЖЕБНАЯ ХАРАКТЕРИСТИКА

на командира зенитной ракетной артиллерийской батареи, старшего лейтенанта КУЗНЕЦОВА Анатолия Анатольевича, 1962 года рождения, русского, образование высшее, в Советской Армии с августа 1979 года

За время прохождения службы в войсковой части 73861 в должности командира зенитной ракетной артиллерийской батареи старший лейтенант КУЗНЕЦОВ А А зарекомендовал себя с положительной стороны. Грамотный, дисциплинированный, исполнительный офицер В военном отношении подготовлен. Имеет хорошие методические навыки в проведении занятий, занятия с личным составом всегда проводит на высоком методическом уровне Материальную часть техники и вооружения батареи знает, эксплуатирует правильно

Как командир батареи, всегда проявляет нужную заботу о подчиненном личном составе, стремится улучшить их быт Часто выступает перед личным составом с лекциями и беседами. Среди подчиненных и командования части пользуется заслуженным авторитетом.

Подразделение, которым командует старший лейтенант КУЗНЕЦОВ А А , на итоговых проверках всегда показывает высокие знания Сам лично стреляет и водит боевую машину только на хорошо. Является специалистом высокого класса

В строевом отношении подтянут Физически развит хорошо В быту скромен. Ведет трезвый образ жизни. Хороший семьянин.

Политику КПСС и Советского правительства понимает правильно. Вопросы перестройки понимает и работу свою строит по новому методу Политически грамотен, идеологически выдержан.

Военную и государственную тайну хранить умеет

ВЫВОД. Занимаемой должности соответствует Достоин направления для прохождения дальнейшей службы в отдаленной местности.

КОМАНДИ ДИВИЗИОНА - НАЧАЛЬНИК ПРОТИВОВОЗДУШНОЙ ОБОРОНЫ ВОЙСКОВОЙ ЧАСТИ 73861
ГВАРДИИ ПОДПОЛКОВНИК = ДИДЕНКО =

С характеристикой и выводом согласен
КОМАНДИР ВОЙСКОВОЙ ЧАСТИ 73861
ГВАРДИИ ПОДПОЛКОВНИК = ТЕРЕХОВ =





Письма Анатолия домой

Здравствуйте мои дорогие!

Спасибо Вам за письмо и за передачу, все дошло хорошо. Спасибо Рамилю, что все довез. У нас здесь пока затишье. Уходят беженцы из сел. Изредка постреливаем. Стоим недалеко от Грозного, 6 км. до его окраины. Никто ничего не знает, газеты возят нерегулярно. Телевизора, сами понимаете, у нас нет, как и радиоприемника. С Терского хребта такая панорама, что хоть на кинокамеру снимай. Редкая красота. На перевале холодно, туман и низкая облачность. Снег, сыро. Выдали свитера, валенки, сапоги, белье. Так что не мерзнем. Сделали себе землянку, тепло. Дрова есть, печка работает исправно. Так что жить можно. Правда, уже надоело, неразбериха полная. Никто пока ничего нам толком не доводит. Чеченва по радиостанции грозится, надоедают, не дают по ночам спокойно поспать. Работают на публику. Наши начальники не дают нам воли, каждый боится дать какую-нибудь команду. Их то снимают, то по новой ставят. Написал рапорт по поводу своей должности, но пока все разводят руками, некогда им этим заниматься. Если сможете, зайдите к нач. отдела кадров и узнайте у него, что мне делать. Если должность сокращается, то пусть отзывают в Майкоп. Дикуна Витьки пока здесь нет, где он болтается, никто не знает. Мама, а где мне дали квартиру? На каком этаже? Не там ли, где мы смотрели? Ремонта много или нет?

Как там Сашка Лебедев поживает? Передавай ему привет. Позвоните Лене, пусть мне конвертов передаст, конверты здесь на вес золота. Очень скучаю по Насте, как она там, наверное подросла немного, разбойница.

Скоро Новый год, нам возят гуманитарную помощь. Спиртного в округе не найти, а иногда так нужно. Спасибо, мама, за деньги, они мне очень пригодятся. Как там папа и Галя поживают? За меня не волнуйтесь, пока все у меня хорошо. Главное ночь перекантоваться, а днем все веселее. Я здесь на БТР-е и сплю, и столовуюсь.

Ну вот, пока и все новости.



Пишите, как вы там живете? Спокойно ли в городе? Как там погода?

Поздравляю Вас с Новым 1995 годом, желаю вам счастья, здоровья, долгих лет жизни, всего самого наилучшего. Пусть все ваши мечты сбудутся. Всех вам благ, дорогие вы мои.

До свидания. Целую вас всех крепко.
Толя.

P. S. Мне нужны конверты для писем, а то я треугольники не умею делать. Я перешлю в одном письме записку Лене, если можно, передайте ей эту записку.

Здравствуйте мои дорогие Лена, Настя!

Сразу же поздравляю Вас с 1995 годом (Новым годом). Желаю вам счастья, здоровья, успехов в жизни, всех вам благ. Желаю вам хорошо встретить Новый год за праздничным столом, ну и мне оставьте немного шампанского.

У меня все хорошо, стоим на Терском перевале в 6 км. от Грозного, пока все спокойно, изредка постреливают. Беженцы уходят в горы со своим скарбом. По ночам глаз не сомкнуть, холодно, туман, снег. Построили себе землянку, поставили печь, жить можно. Как у вас с погодой?

Приеду, если будет снег, пойдем на Белую кататься на санках. Я Насте обещал. Очень по вам скучаю. Все думы о доме согревают. Как там Настя? Учится хорошо? Если будет хорошо учиться, я ей что-нибудь хорошее куплю по приезду.

Как там все наши — здоровы ли? Передавай привет всем, особенно бабушке. Поздравьте ее с днем рождения от меня. Лена, как там с квартирой? Много ли ремонта нужно делать? Заходи хоть несколько раз в неделю в мой дивизион или звони через «Пикет». Вдруг, что мне понадобится.

Лена, пожалуйста, пришли конверты. Отправить письмо не в чем.

Извини, что так мало написал — машина уходит через несколько минут.

Лена, зайди пожалуйста в отдел кадров по поводу моей должности или к Гекову Жене, у нас здесь никто ничего не знает, а мне осталось до 1 января всего 4 дня.

Ну, вот, пожалуй и все. Целую вас всех крепко, особенно разбойницу Настю. До свидания. Я вас всех очень люблю.

Толя



Солдат о командире

Здравствуйте уважаемый Анатолий Максимович. Пишет Вам Хан Валерий. Получил ваше письмо и долго не решался отвечать.

Мне очень тяжело вспоминать всё это. Я отложил это очень далеко в своей памяти. И не рассказываю даже своим родным. Я не знаю, нужно ли всё это вам. Но если вы просите, значит нужно.

Перед выездом в Чечню его поставили на должность командира 1-й батареи. Целый месяц мы мотались по горам. И я всё время находился с ним в одном БТРе. Мы там спали, ели. Он научил меня что нужно делать в той или иной ситуации. Благодаря ему я был одним из тех кто не растерялся.

Мы весь месяц кушали варенье которое ему передала мама, перед заходом в Грозный.

Утром 31 декабря перед самым штурмом, когда мы садились по установкам, он сказал: „Сейчас бы на часок домой." Ему кто-то ответил, товарищ капитан сейчас возьмем этот Грозный и поедем домой. А он сказал только одно слово „Нет."

Перед самым штурмом его перевели командиром установки, так как не хватало командного состава.

Я на БТРе ехал за ними.

После того, как у нас подбили всю технику мы на ночь заняли оборону в здании около вокзала. Ночь мы продержались без потерь. Утром мы перебрались в другое здание (недостроенное). Уже в полдень поступил приказ собраться в главном зале этого здания. Когда мы собрались и стояли около стены в нас угодил минометный снаряд Когда я очнулся, то увидел, что товарищ капитан лежит и я сразу увидел его раны. Я с лейтенантом Костновым занес его в коридор. Больше никто не захотел выходить под обстрел, даже офицеры. Я его раздел и начал перевязывать. У него было очень тяжёлое ранение. Нужно было переливание да и в основном медицинская помощь не такая какую я мог ему оказать. Он очень сильный человек, после такого ранения люди если живы, то не приходят в себя. Но он был в сознании. Когда нам нужно было переползать в вокзал, когда мы уже приготовились к броску, он позвал меня. Я подсел к нему. он попросил меня, что бы я вколол ему ещё промедол. и оставил его там. Он сказал что будет мешать нам и чтобы мы его не тащили. Но я так не сделал. Мы принесли его в вокзал. Там был хвалифицированный мед. брат. Он стал убирать мои повязки и накладывать новые и тут он умер.

Это всё. Если сможете, простите меня пожалуйста за то что я не смог ему помочь, зато что он остался там а я сейчас здесь. Пожалуйста.
Извините что это письмо написано грубо. Но я написал правду, я не хочу вам врать.
Мне очень хотелось найти вас и поговорить, но потом я не тем, что не смогу смотреть вам в глаза.
Простите.

Ещё хочу вам сказать. что вы можете гордиться своим сыном
Для меня он на всегда остался моим комбатом. хоть и был им всего месяц.







«Посмотрите, ребята, посмотрите, девчата,
Память лица расставила в ряд.
Это парни, которым будет вечно по двадцать,
Это те, кто прославил десант».

Группа «Голубые береты»



КУЗЬМЕНКО ПАВЕЛ ВАСИЛЬЕВИЧ (1979—1999)

Сержант. Командир отделения войсковой части 42091

Русский Родился 7 мая 1979 г. в городе Челекен Туркмения. В 1997 г. с отличием окончил ВПУ № 6 г. Майкопа, получив специальность слесаря по ремонту автомобилей. Мечтал стать летчиком. Очень хотел служить в армии и только в частях ВДВ.

В ВС РФ призван в ноябре 1998 г. Майкопским ГВК Республики Адыгея. Павел отличался высоким интеллектом и отличной физической подготовкой. Через полгода службы он назначается на должность командира отделения, и ему присваивается воинское звание — сержант.

Службу проходил в городе Новороссийске Краснодарского края. Для уничтожения террористов в Республике Дагестан из войсковой части, в которой служил сержант Кузьменко П. В., была направлена боевая группа в составе парашютно-десантного батальона.

Десантники совершили 270-километровый марш и заняли гору Алиэн (Ослиное ухо). Террористы из Чечни так же спешили в Дагестан. В районе горы Алиэн завязался неравный бой. Террористы по численности превосходили десантников. Десантники мужественно вели бой. Однако силы были слишком неравные. Геройски погиб комбат (Ему посмертно было присвоено звание Героя России). Необходимо было эвакуировать раненых. Отход раненых прикрывало

отделение сержанта Кузьменко П. В. Отделение выполнило боевую задачу – сутки сдерживали натиск террористов. Все 8 человек 13.08.1999 г. пали в бою, проявив стойкость и мужество. Через 3 суток товарищи по оружию нашли тела героев и 168 тел террористов.

За мужество и отвагу, проявленную в бою по уничтожению бандформирований, Указом Президента РФ сержант Кузьменко Павел Васильевич посмертно был награжден орденом «Мужества»

Похоронен герой 07.09.1999 г. на новом кладбище города Майкопа Республики Адыгея.







Утром выйдет мать за родно село,
на пусту тропу не насмотрится.
Боль-травой окрест заросло зело,
Молча крестится, долго молится...»

А. Боровков, В. Забашта

КУЗЬМИЧ ЕВГЕНИЙ АЛЕКСАНДРОВИЧ

(1981—2000)

Рядовой. Водитель БТР 131-й отдельной мотострелковой бригады

Русский. Родился в 1981 г. в городе Полеск Саратовской области.

Службу проходил в составе Миротворческих Сил в Абхазии.

Погиб 16.07.2000 г. при исполнении своих служебных обязанностей вместе с командиром роты капитаном Моисеевым Е. Ю.

Похоронен на кладбище поселка Нижневеденеевского Белореченского района Краснодарского края.



Все они служили в Абхазии...



...и несли службу на этом блок-посту



«...Рос красивый, правильный человек; с прекрасными мечтами, любящий своих родителей, учителей, воспитывающий в себе высоконравственные черты характера...

Служба в армии подтвердила прекрасные качества этого юноши. Он честно выполнил все, что потребовала от него Родина. Он пошел туда, где был нужен и отдал свою жизнь...»

Классный руководитель Федорина Е. А.



КУПРИЕНКО НИКОЛАЙ НИКОЛАЕВИЧ

(1981—2001)

Младший сержант. Командир отделения автовзвода войсковой части 63143

Русский. Родился в 1981 г. в станице Дондуковской Гиагинского района Республики Адыгея, в семье рабочего. После окончания 9 кл. СШ № 9 в родной станице в 1996 г., поступил и успешно закончил в 1999 г. Дондуковское ПТУ № 4, получив специальность шофера и тракториста. В этом же году был призван в ВС РФ Гиагинским РВК Республики Адыгея. Служил в городе Ставрополе, затем его направили в зону боевых действий Чеченской Республики, где он и погиб 25.01.2001 г. в районе н. п. Урус-Мартан в ходе проведения боевой операции федеральными войсками.

Похоронен на кладбище родной станицы 04.02.2001 г.

Награжден орденом «Мужества» (посмертно), Указ Президента РФ № 1481 от 25.12.2001 г.

На здании школы № 9, где учился герой, установлена мемориальная доска в его честь.

О сыне вспоминает мама — Наталья Владимировна

Коленька родился 18 мая 1981 г. в семье рабочих. Рос очень жизнерадостным ребенком, было много друзей, он их как-то умел выбирать. У него были товарищи еще с садика, вместе и школу оканчивали, и в училище учились — Антюхов Сережа, Сердечный Андрей (он в Чечне раненный был, сейчас в госпитале в Москве), Деркачев Сергей, Скрипниченко Олег, все его уважали.

Меня очень любил. Когда мне сделали операцию, всю домашнюю работу взвалил на свои плечи. Во всем помогал, от работы никогда не отлынивал. Можно сказать младшего брата Вову вынянчил, и все ему из армии писал: «Вова, ты помогай маме». Так жизни и не видел, дома весь в работе, и там еще досталось...

Служить попал в Ставрополь, через полгода ему присвоили звание младшего сержанта. Когда я приезжала, о нем слышала только хорошие отзывы, говорили, что теперь редко таких детей встретишь.

Просил, чтобы я его на Новый год взяла домой из части, майор мне тогда сказал: «Конечно, не положено, но кого-кого, а Николая отпущу, если пообещаете, что домой привезете через сутки».

Отметили последний раз дома его девятнадцатилетние. У сына была девушка Оля, они с ней встречались 5 лет.

Коля был очень серьезным человеком, с сильным характером. Мечтал о хорошей жизни. Вот строки из сочинения на тему «Кем вы хотите быть», зачитанные классным руководителем Федориной Еленой Андреевной на похоронах: «Прежде всего в жизни надо стать хорошим человеком...»

Погиб 25.01.2001 г. в Урус-Мартане, Чеченской Республики. Хоронили сыночка всем селом.

На его двадцатилетие поехали с младшим сыном на кладбище, на могилку, а там все его друзья собрались, так и «отметили» его день рождения.

Что писать, даже и не знаю. Слишком коротенькая была у него жизнь, еще пожить-то и не успел ребенок...







Я, Федорина Елена Андреевна, преподавала историю и была классным руководителем у Куприенко Коли с 5-го по 9 класс (с 1991 сентябрь по 1996). 10-летним мальчиком пришёл он ко мне в 5 "а" класс, беленький (светлые волосы, серьёзный (улыбался редко), очень обязательный; ответственно относился к любому делу в школе. Мы шефствовали над учителями-пенсионерками - Коля всегда проявлял желание пойти работать у пенсионеров; если идём в поход - Коля всегда с классом, на спортивных соревнованиях он всегда был самым активным. Всегда имел собственное мнение и не стеснялся его говорить в коллективе. Часто после проведённых много мероприятий я просила детей написать, что они запомнили, что им понравилось, что они думают по данному вопросу. Такая работа заставляла детей осмысливать то, что они делают. Эти ответы своих учеников я храню. В 2003 году исполнится 5 лет после их выпуска из 11-го класса и на встрече мы будем читать свои записи с 5-го по 11 класс. Сохранились и Колины записи. Они помогают понять, что с детства рос красивый, правильный человек; с прекрасными мечтами; любящий своих родителей и учителей; воспитывающий в себе высоконравственные черты характера. Жизнь его и дела (очень короткая) подтвердили прекрасные качества этого юноши: он честно выполнил всё, что потребовала от него Родина. Он не подвёл своих родителей, своих учителей, своих односельчан. Он погиб, туда где был нужен и отдал свою жизнь. Очень больно и тяжко!



Я передаю записи сделанные Колей о том или ином событии, они лучше чем я покажут вам каким был этот юноша, о чём он думал, каким видел мир. Используйте это в том деле которое вы решили сделать. Книга о мальчиках, погибших в Чечне, очень нужна как память о дорогих нам людях.

апрель 2002 год





**«За то, чтоб кто-то нес в руках цветы,
В своих руках держать Вам автоматы.
Не для войны рождаются солдаты,
А для того, чтоб не было войны!»**

Мальчик рос не для войны, мысли и поступки его с детских лет были мирные и созидательные. Он был честным, добрым, трудолюбивым.

Судьба распорядилась так, что этот миролюбивый мальчик попал на войну. И война убила его. Жизнь его оказалась короткой.

С первых своих ненавистных лет я представляю это как сорвавшийся цветок, не созревший, не успевший посеять свои семена на земле.

Отняли жизнь у молодого человека, ещё не познавшего жизни; не дали осуществить человеческие задачи: 1) построить дом, в котором он собирался жить с семьёй 2) посадить деревья 3) родить и вырастить сына. Он с честью бы выполнил эти жизненные задачи, но не суждено ему.

Выражаем глубокое сожаление и скорбим по поводу смерти Куприенко Коли. Будем помнить о тебе. Пусть земля тебе пухом, Коля, будет.

Соседи, знакомые и все, кто знал этого мальчика

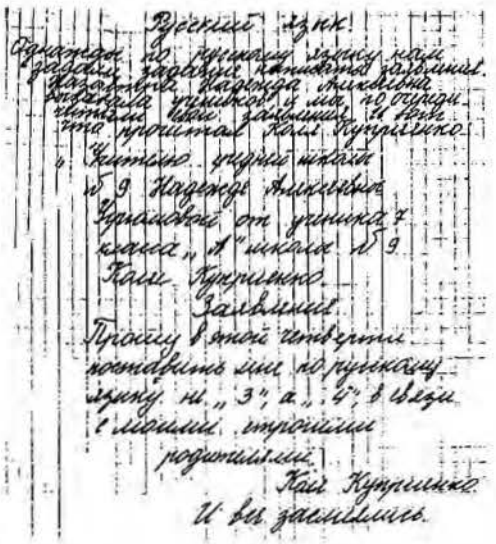

Русский язык

Однажды по русскому языку нам задали задачу. Условие задачи: Маленькая девочка учится в 4 классе, а мальчик, по фамилии Коля Куприенко, в 3 классе. Учится учится мальчик в 9 школе. Надежде Алексеевне Куприенко от ученика 7 класса „А" школы № 9 Коли Куприенко.

Заявление

Прошу в этой четверти поставить мне по русскому языку не „3", а „4", в связи с моими отличными родителями.

Коля Куприенко

И все засмеялись.

Здравствуйте
уважаемая Наталья Владимировна!

Еще раз примите, пожалуйста, от лица части и от моего лично глубокое соболезнование Действительно, Коля был очень порядочным и хорошим человеком, и мы все его помним и очень сожалеем, что именно с ним произошло самое непоправимое, что могло произойти

Вы наверное неоднократно спрашивали у сослуживцев Коли как все произошло Бандиты выжидали одиночную машину и в этом злополучном месте как назло у Коли сломалась машина, пока подъехало замыкание он уже был смертельно ранен В ту же минуту постарались помочь чем могли и он на большой скорости был доставлен в госпиталь, где уже врачи ничего не смогли сделать для спасения его жизни

На месте гибели Коли мы поставили монумент и всегда, когда проезжаем мимо, останавливаемся, чтобы почтить память Вашего сына Убийцы, которые это сделали, будут наказаны. На данный момент заведено уголовное дело и прокуратура Чеченской Республики разбирается по данному факту

С уважением ВрИО командира войсковой части 63143 майор БУГДАНОВ Арам Аристокесович

А. БУГДАНОВ



Из писем Солдата

«Здравствуй, мама. Сегодня выходной, есть время написать письмо. Вот уже и март закончился. Пошел апрель — десятый месяц моей службы. Скоро в отпуск. Отдохну. Я учу молодых, а для этого надо много терпения и нервов. Иногда срываюсь, накричу на них. А потом мне их становится жалко, ведь сам совсем недавно был таким же. Есть ребята старше меня по возрасту, порой неудобно их учить, но что поделаешь, служба... У нас здесь уже весна. Мне не верится, что так быстро летит время. Хотя сильно по вас скучаю. А напишу письмо, и как поговорил с вами.

Как вы там дома. Весна пришла, работы куча. Пусть брат Вам больше помогает.

Передавай всем привет. Особенно бате, деду и бабушке. Извенись за меня, за то что не написал им письмо.

За меня не волнуйтесь. У меня все в порядке.

Целую всех и обнимаю,
Коля, 02.04.2000 г.

Здравствуй, дорогая моя мама!

Пишу письмо и высылаю фото. Это я с моим лучшим другом.

...Мама, в мае я приеду, наверное, в отпуск. Надо посоветоваться с вами насчет моей дальнейшей службы по контракту. Я хочу остаться еще на 2 года. Платят неплохо, есть льготы, недалеко от дома служить буду. На праздники можно будет приезжать домой. За билет платить всего полцены. Такие у меня новости. Всем привет. Скоро приеду.

Твой сын Коля



12 мая 2001 г. Газета «КРАСНАЯ ЗВЕЗДА» А. ВИЗНЯК

ДОСТОЙНЫЕ ОТЦОВ И ДЕДОВ



Идут годы, а в двух семьях дондуковцев — Куприенко и Филоновых — не утихает острая боль утраты. Как не находят родители погибших в Чечне сыновей ответа на мучительный вопрос: за что сложили головы их дети? Дед Жени Филонова — Иван Семенович — воевал за Родину в годы Великой Отечественной войны. На днях к его наградам прибавился знак «Фронтовик 1941—1945 гг.». Правда, получила его жена Ивана Семеновича Анастасия Аксентьевна, потому что ветеран из-за болезни не мог прийти на торжества. Сын Ивана Семеновича — Сергей Иванович Филонов всю жизнь гордился отцом и воспитывал своего сына — Женю — честным, любящим свою землю человеком. Женя отдал свою жизнь, потому что выполнял солдатский долг. Точно также при выполнении этого долга погиб и его товарищ, земляк Николай Куприенко.

Парни учились в Дондуковском ПУ-4, в котором педагоги и учащиеся свято хранят о своих сверстниках светлую память. И чтобы увековечить ее, в училище состоялось открытие двух мемориальных досок.

На торжество приехали военный комиссар района В. П. Андриевский, его заместитель В. Г. Луценко, глава администрации Дондуковского сельского округа Н. В. Чапенко.



Право открыть мемориальные доски было предоставлено родителям погибших Сергею Ивановичу и Валентине Федоровне Филоновым и Наталье Владимировне и Николаю Ивановичу Куприенко. Возложение цветов и минута молчания завершили событие.

А в это время в Дондуковском ДК прошли торжества по случаю вручения ветеранам войны знаков «Фронтовик 1941—1945 гг.». Не все пришли на эту встречу, но ни один ветеран не остался без внимания, о чем позаботились и сельская администрация, и председатель сельхозартели, депутат парламента РА В. И. Пуклич, выделивший для материального поощрения участников войны средства.

— Да хранит вас Бог,— говорили все, кто захотел поздравить фронтовиков с Днем Победы.

Да хранит Бог и их внуков, которые еще не завершили затяжную войну с бандформированиями в Чечне.

Н. МОИССЕВА (фото)



Знаешь, как бывает дорог день,
что здесь прожит.
Но политый кровью порох
все равно горит...»

А. Боровков, В. Забашта

КУСЮК
АЛЕКСАНДР НИКОЛАЕВИЧ
(1982—2001)

Рядовой. Номер расчета 3-ей мотострелковой роты 131-й отдельной мотострелковой бригады

Родился в 1982 г. в поселке Елшанский Второй Бузулукского р-на Оренбургской области.

Службу проходил в составе Миротворческих Сил в Абхазии.

Погиб 07.06.2001 г. при исполнении своих служебных обязанностей.

Похоронен на кладбище поселка Елшанский Второй Оренбургской области.



Как домик карточный, судьба моя –
хрупка, доверчива, недолговечна.
Попутный ветер обернулся встречным...
Его преодолеть не в силах я.

Т. ПАНТЕЛЕЕВА,
г. Майкоп



«Объята тревожными снами
Россия сама в этот час —
Сгущаются тучи над нами,
И Северный грозен Кавказ».

М. Рязанов



ЛАЗАРЕВ ЕВГЕНИЙ АНАТОЛЬЕВИЧ

(1975—1995)

Рядовой. Старший механик-водитель 131-й отдельной мотострелковой бригады

Русский. Родился в 1975 г. в с. Александровка Ейского р-на Краснодарского края. В 1994 г. окончил Ейский рыбопромышленный техникум, получив специальность техника-механика.

В ВС РФ призван Ейским РВК в 1994 г.

01.01.1995 г. погиб в бою за железнодорожный вокзал г. Грозного Чеченской Республики.

Похоронен на кладбище с. Александровка Ейского р-на Краснодарского края 09.12.1995 г.

Награжден орденом «Мужества» (посмертно), Указ президента РФ № 1433 от 13.10.1995 г.



Орденом «Мужества» (посмертно)

ЛАЗАРЕВ Евгений Анатольевич

рядовой (с 18 01 1994 г)

старший механик-водитель 131 отдельной мотострелковой бригады 67 армейского корпуса Северо-Кавказского военного округа
с Александровка Ейского района Краснодарского края ул Западная,19

С 31 декабря 1994 года по 2 января 1995 года принимал участие в уничтожении незаконных вооруженных формирований в республике Чечня
В боях за г Грозный в районе железнодорожного вокзала проявил мужество и отвагу. В составе экипажа боевой машины оборонял железнодорожный вокзал В ходе боя экипаж боевой машины подавил несколько огневых точек противника В результате прямого попадания ракеты боевая машина взорвалась

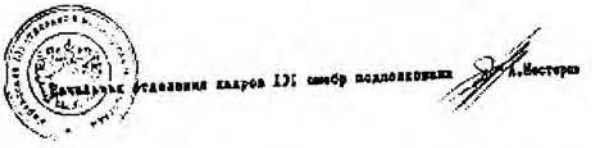



«Вот и встретились мы, сынок»,—
Мать чуть слышно с тоской прошептала.
Наклонясь, положила цветок
И к могиле сыновьей припала:
«Просыпайся, кровинка моя!
Слышишь, сын, я пришла за тобою».
Нет ответа. Безмолвна земля.
Крепко спит ее сын под землею.
И к траве — как руке не держать! —
Прикоснулась, лаская легонько.
Будто сына погладила мать
По вихристой его головенке.

«Зачем нам со смертью объятья?
В ненужные игры играть?
Уймитесь, чеченские братья,
Уймись оппозиции рать».

М. Рязанов





ЛЕОНТЬЕВ ЮРИЙ ВАСИЛЬЕВИЧ

(1959—1995)

Капитан. Командир роты связи 131-й отдельной мотострелковой бригады

Русский. Родился в 1959 г. в г. Майкопе Республики Адыгея, в семье служащего. 10 кл. СШ № 22 окончил в 1977 г. В том же году через Адыгейский ОВК поступил добровольно в Рязанское высшее военное командное училище связи, которое окончил в 1981 г. Женат. Имеет сына.

01.01.1995 г. погиб в бою в г. Грозном Чеченской Республики.

Похоронен на новом кладбище г. Майкопа Республики Адыгея.

Награжден медалью «За отвагу» Указом Президента РФ от 02.02.1995 г. и орденом «Мужества» (посмертно) Указом Президента РФ от 02.05.1996 г.



АТТЕСТАЦИЯ

За период с октября 1988 г. по июль 1989 г.

На капитана Леонтьева Юрия Васильевича, командира кадра роты-начальника связи 312 кадра трубопроводной бригады Дальневосточного военного округа
(воинское звание, фамилия, имя, отчество, должность, воинская часть, личный номер)

I. ТЕКСТ АТТЕСТАЦИИ

За время прохождения службы в части с октября 1988 года в должности командира кадра роты-начальника связи, капитан Леонтьев Юрий Васильевич зарекомендовал себя в основном с положительной стороны. Систематически работает над повышением своих политических знаний. Рекомендованную литературу изучает внимательно. Является руководителем группы политических занятий. В партийно-политической работе участвует. Выступает перед личным составом с беседами, лекциями.

К служебным обязанностям относится добросовестно. Проявляет заботу о подчиненном личном составе. На критику реагирует правильно, признает свои ошибки.

Подразделение за зимний период обучения 1989 учебного года оценено на „отлично". Специальная техника связи находится и содержится в отличном состоянии.

Командирские качества развиты. Хорошо подготовлен по специальной подготовке, по оперативно-тыловой удовлетворительно. В связи с незначительным пребыванием в должности, не в полной мере освоил тактику применения подразделения связи в трубопроводных частях и соединении. Руководящие документы, уставы и наставления знает и правильно ими руководствуется в повседневной жизни. Стремится совершенствовать профессиональную подготовку. Способен организовать и качественно выполнить поставленные задачи. В выполнении служебных обязанностей не всегда может использовать свои знания, сосредоточив их на умении найти главное звено в своей работе, в силу незначительного пребывания в должности. Пользуется авторитетом у товарищей по службе.

В строевом отношении подтянут. Физически развит хорошо. Морально устойчив.

Государственную и военную тайну хранить умеет. Политику партии и правительства понимает правильно.

Вывод: занимаемой должности командира кадра роты-начальника связи соответствует.

Начальник штаба 312 кадра трубопроводной бригады
подполковник [подпись] Вайцулов
(должность, воинское звание, фамилия и подпись аттестующего)

22 июля 1989 г.

ВОЕННЫЙ КОМИССАРИАТ г. МАЙКОПА

г. Майкоп Республика Адыгея
от 8.08.96 г. № 3/15
на №

Леонтьевой Елене Алексеевне
(фамилия, имя и отчество)
г. Майкоп, Республика Адыгея
ул. Депутатская дом 6 к

ИЗВЕЩЕНИЕ

Извещаю Вас с прискорбием о том, что Ваш муж капитан Леонтьев Юрий Васильевич от множественных проникающих ранений при выполнении обязанностей военной службы погиб

1 января 1995 года

Похоронен с отданием воинских почестей 16 декабря 1995 года на новом кладбище г. Майкоп
(точный адрес и место погребения)

Настоящее извещение является документом для возбуждения ходатайства о назначении пенсии (пособия) и предоставлении льгот, установленных Правительством СССР.

Районный (городской) военный комиссар полковник [подпись]
Начальник 3 части [подпись]

I ПРЕДСТАВЛЕНИЕ

Старший лейтенант ЛЕОНТЬЕВ Юрий Васильевич, командир взвода управления дорожно-комендантского батальона, 16 дорожно-комендантской бригады ДВО

II ОСНОВАНИЯ К ПРЕДСТАВЛЕНИЮ

Представляется к назначению на высшую должность

Грамотный, дисциплинированный офицер Знает материальную часть, правила использования, хранения и сбережения вооружения и техники взвода. Постоянно поддерживает технику взвода в боеготовном состоянии

Командирские качества развиты хорошо По основным видам командирской подготовки имеет хорошие знания. Свою специальность знает хорошо. Стремится совершенствовать свою профессиональную подготовку Требования воинских уставов знает

Обязанности командира взвода освоил и уверенно их выполняет Специалист 2 класса. Обучение и воспитание личного состава организует правильно.

Взвод, которым командует ст лейтенант Леонтьев Ю. В., постоянно добивается хороших результатов Состояние воинской дисциплины удовлетворительное Происшествий и преступлений нет

По характеру спокоен, общителен. Отношения с товарищами по службе хорошие

ВЫВОД: «По морально-деловым качествам достоин назначения на должность командира кадра дорожно-комендантской роты»

Командир (начальник) 16 ДОРОЖНО-КОМЕНДАНТСКОЙ БРИГАДЫ
(должность, воинское звание, подпись, фамилия)
ПОДПОЛКОВНИК П. КЛИМЕНКО
«15» июля 1988 г.

Сухопутные войска

Северо-Кавказский военный округ

Орден «Мужества» (посмертно)

Леонтьев Юрий Васильевич

капитан (с 4.5.1989 г)

Командир роты связи (пунктов управления) батальона связи 131-й отдельной мотострелковой бригады 67 армейского корпуса Северо-Кавказского военного округа

20 декабря 93 П-385193

08.1977 09 1981	Курсант Рязанского ВВКУС
09.1981 12.1986	командир взвода связи ДВО
12.1986 10.1988	командир взвода управления ДВО
10.1988 06 1993	командир кадра роты ДВО начальник связи
06.1993 12.1993	В распоряжении Командующего СКВО

Выполняя Постановление Правительства РФ по разоружению незаконных вооруженных формирований в Чеченской Республике в составе 131-й отдельной мотострелковой бригады при выполнении воинского долга по защите безопасности Российской Федерации и ее государственных интересов проявил стойкость и мужество 1 января 1995 года в ходе ведения боя с бандформированиями в городе Грозный капитан ЛЕОНТЬЕВ Ю В. организовал связь в подразделениях бригады. Покинув подбитую КШМ, несмотря на сильный огонь снайперов противника, капитан ЛЕОНТЬЕВ Ю. В. вынес своего раненого механика-водителя, однако сам погиб

Командир 131 отдельной мотострелковой бригады
(должность, воинское звание, подпись, фамилия)
полковник В. Мулин
(начальник, воинское звание, подпись, фамилия)

«9» января 1995 г.



«...Сын с 7 лет понял — как мне тяжело одной и поэтому во всем помогал мне. Во всех делах я советовалась с ним. Он ведь был очень справедливым и никогда не вмешивался в плохие дела...»

Галина Ивановна — мама Игоря

ЛЕСНЫХ ИГОРЬ ВЛАДИМИРОВИЧ

(1975—1995)

Рядовой. Командир отделения 4-й танковой роты 3-го мтс батальона 131-й отдельной мотострелковой бригады

Русский. Родился в 1975 г. в г. Камень-на-Оби Алтайского края, в семье служащего.

После окончания СШ № 3 поступил в ПТУ № 25, получил специальность водителя и газоэлектросварщика в 1993 г. В этом же году был призван в ВС РФ Каменским РВК Алтайского края.

Пропал без вести 01.01.1995 г. в ходе боя за железнодорожный вокзал г. Грозного Чеченской Республики.



С 7 лет воспитывала его одна, мы с мужем разошлись и Игорь жил фактически без отца, мне помогала моя мама и отец. Т.е. мои родители, поэтому он понимал, что как мне тяжело и во всем помогал успевал и дома и сбегать к бабушке мы с ним всегда советовались, что нам купить, что сделать, он вообще был справедливый, никогда не вмешивался ни в какие плохие дела, и вообще больше находился дома, потому что я работала и поэтому когда его забрали в армию, я как будто осталась без рук женится конечно он не успел.
Игорь учился в средней школе № 3 после окончания школы поступил в Калинское профессиональное училище по специальности шофер-газоэлектросварщик по окончании училища сразу призвался в Армию Калинским Горвоенкоматом сначала он проходил службу в г. Коврове Московской обл. в автомобильном батальоне, а в июне 1994 г переведён в г. Майкоп.
Извините, писем у меня не осталось я послала в Барнаул там тоже открыли музей.

С уважением к вам мама
Лесных Галина Ивановна



Песня незнакомая душу растревожила,
По броне рассыпала струнный перебор,
И нежданной радостью сердце мое ожило
Здесь, в объятьях каменных неприютных гор.

Словно отгадала ты душу потаенную,
Будто исповедался я в грехах своих,
Ласково укутала душу опаленную
Светлыми надеждами от метелей злых.

Я пройду дорогами трудными, горячими,
Может быть, безвременно где-нибудь сгорю.
Проводите с песнею в путь судьбой назначенный,
Я из бесконечности отблагодарю.



«...Дима был общительным, добросовестным, отзывчивым, добрым и весело-озорным, красивым, высоким парнем. У него была любимая девушка, и они собирались после армии пожениться.

Сына интересовало все: автотехника, радиотехника, музыка. Он гонял на мотоцикле, машине, играл на гитаре, увлекался фотографией, хорошо катался на коньках и лыжах, занимался теннисом, при этом хорошо учился и во всем помогал нам по дому...

...И вот прошло уже 7 лет, как такого парня не стало. Не стало нашего единственного, озорного сыночка...

...Мы проклинаем эту войну и тех, кто ее затеял! Это они лишили жизни сына и отняли ее у нас!»

Родители Дмитрия — Любовь Александровна и Виктор Дмитриевич



ЛИТВИНЧУК ДМИТРИЙ ВИКТОРОВИЧ

(1975—1995)

Рядовой. Механик-водитель 131-й отдельной мотострелковой бригады

Русский. Родился в 1975 г. в р. п. Елань Еланского р-на Волгоградской обл. в семье крестьянина. Образование получил обучаясь в СШ № 2 и ПТУ–52, последнее закончил в 1993 г., получив специальность машиниста-тракториста и слесаря. Холост.

В ВС РФ призван в 1993 г. Еланским РВК.

Погиб в бою 01.01.1995 г. за железнодорожный вокзал г. Грозного Чеченской Республики. Тело сына долго искали родители, и оно было опознано в Ростовских «вагонах смерти» отцом Дмитрия — Виктором Дмитриевичем.

Похоронен Дима был только 13.02.1995 г. на кладбище родного поселка.

Награжден орденом «Мужества» (посмертно), Указ Президента РФ № 1244 от 10.12.1995 г.

Слово родителей

...не стало нашего единственного любимого Димочки. Мы проклинаем эту войну — этих дураков Грачева и Ельцина, что они отняли жизнь у сына и у нас. Дима был общительный, добросовестный, отзывчатый, добрый, веселый, озорной, красивый парень — 1м76см. Дима любил девушку и был любим — собирались пожениться после службы, но судьба по иному распорядилась. Дима любил природу, цветы, любил шутить, любил технику и собирался учиться дальше на водителя и механика. У Димы был мопед, потом мотоцикл и вот они с ребятами его ремонтировали, познавали где что. Иногда вечером Дима брал жигули и катались недалеко от дома с ребятами, ездил Дима отлично, но не было прав, и мы его ругали, но молодость есть молодость, тем более перед армией все мальчишки такие.

Дима был хорошим сыном, и письма писал часто, и мы все их сохранили, как душа чувствовала, что у нас отнимут Диму теперь письма наша мука и радость, читаем и перечитываем их.

Дима писал, что хочется ему домой, что скучает по друзьям, что часто маршируют на плацу, ездят на полигон, где стреляют, бегают и т.д. Ходили как-то в бассейн и плавали со всем вооружением на себе — очень тяжело. В конце октября писал, что их рота осенью проверку сдала лучше всех в бригаде, был доволен. Дима писал, что их готовят в Чечню, но мы не думали, что будет война — война, которая отняла у нас дитя. Прошло 7 лет, но нам не хочется верить, что нашего озорного сыночка нет, что он к нам не вернется, — это мы к нему ходим на могилку, слава богу что его тельце дома, рядом с нами.

Диму наградили орденом Мужества под № 8103 от 10.12.95г но лучше бы армия вернула нам живого сына, какого мы ей отдали. Диме исполнилось всего 19 лет.

Дима ходил в БОСААФ, ездил на картинке, занимал 1е места, есть грамоты, ходил в



кружок радистов, играл на гитаре, занимался фотографией, катался на коньках и лыжах, ходил в клуб играть в теннис, лежат его ракетки и шарики, в школе до 6 класса всегда принимал участие в художественной самодеятельности, ну что можно сделать за 19 лет — всего понемногу. Помогал по дому, сажал и полол картошку и т.д. Извините меня но как все это написать, я не знаю... Есть у него и транзисторы и магнитофоны, и перед армией купил себе большой, с колонками маг, и все это стоит в его комнате и рвет душу. Как я проклинаю того, кто зашел эту войну.

Спасибо Вам за сохранение памяти о наших сыновьях.

С уважением — сестра Литвинчук





* * *

Как ядовитая стрела,
Пронзила душу нам глубоко,
Пусть будет проклята война!
Нам многим стало одиноко.

И трудно нам порой понять,
Уходят в бой совсем мальчишки,
Склоняется над гробом мать,
Тебе б, сынок, читать бы книжки.

Души набат стучит и бьет,
С молитвой обращаясь к Богу,
Что день грядущий нам несет,
Какую выдаст нам дорогу?

Застыло марево огней,
Кровавым залито восходом.
Мы видим слезы матерей
С распятым заживо народом...

Политиков, амбиций — рой,
За золото, за черное рекою
льется кровь.
Борьба за власть. «О, Боже мой!»
А в сердце нашем все
сильнее боль.
Боль за детей, боль за страну,
За Родину, распятую в дыму,
Когда же кончится она,
Политиков кровавая игра?!

Галина ХАЩИНИНА

16 февраля 1995 г. Газета «ЕЛАНСКИЕ ВЕСТИ» О. ЩЕГУЛЬНАЯ

РЯДОВОЙ ЛИТВИНЧУК



1 января 1995 года в городе Грозном Чеченской Республики при исполнении воинского долга погиб рядовой Вооруженных Сил России Дмитрий Викторович Литвинчук.

Дмитрий родился 21 декабря 1975 года. Учился в еланской неполной средней школе № 2, затем в ПТУ-52. На воинскую службу был призван 27 декабря 1993 года. Служил в 131-й мотострелковой бригаде в городе Майкопе.

Он был примерным сыном, хорошим товарищем. Его все любили за спокойный уравновешенный характер, добросовестность во всем. Училище окончил на «хорошо» и «отлично». Во время прохождения практики работал в колхозе «Путь к коммунизму».

Глубоко скорбим и выражаем искреннее соболезнование родителям Виктору Дмитриевичу и Любови Александровне, родственникам, близким и друзьям Дмитрия Викторовича Литвинчука.

Администрация района. Военный комиссариат района.

Администрация р. п. Елань.





Тебя не будем поминать —
Для нас не стал ты «грузом-200»
Мы будем ждать и вспоминать,
Живым ты будешь с нами вместе.
А если был ты среди тех,
Кому в ту ночь дожить не дали,
Им всем горячий жгучий снег
Вручил кровавые медали.
«Вернись!» — рыдает отчий дом,
«Вернись, земляк!» — рыдают ивы,
Склонившись, плачут над прудом:
«Герои! В памяти вы живы!»

В. Котелкина

ЛОЖКИН АЛЕКСЕЙ ВАСИЛЬЕВИЧ (1964—1995)

Прапорщик. Техник отделения регламента и ремонта зенитной самоходной артбатареи зенитного дивизиона 131-й отдельной мотострелковой бригады

Русский. Родился в 1964 г. в г. Майкопе Республики Адыгея, в семье военнослужащего. Окончил 10 кл. СШ № 9 г. Майкопа. В 1998 г.— Краснодарский монтажный техникум.

В ВС РФ призывался Адыгейским ОВК: на срочную службу в 1982 г., вторично на службу в качестве прапорщика в 1989 г. и третий раз по контракту — в 1994 г.

01.01.1995 г. пропал без вести в период боя за г. Грозный Чеченской Республики.


УДОСТОВЕРЕНИЕ ЛИЧНОСТИ
№ 027183
Ложкин
Алексей Васильевич
состоит на действительной военной службе в Вооруженных Силах СССР.
1. Числится
рождения
2. Личная подпись

ПРОИЗВОДСТВЕННАЯ ХАРАКТЕРИСТИКА
на Ложкина Алексея Васильевича

Год рождения 1964
Образование среднее специальное

Тов.Ложкин А.В.работает в акционерном обществе"СПМК-I" с февраля 1992 года монтажником.

За период работы показал себя с положительной стороны, дисциплинированный и исполнительный работник.

Нарушений производственной и трудовой дисциплины не имеет. В коллективе участка пользуется уважением.

Директор А.О."СПМК-I" Ю.И.Пигорев

Председатель профкома Н.Ф.Кеосиди

ПРЕДСТАВЛЕНИЕ

Представляется к призыву на военную службу по контракту сроком на 5 (пять) лет по пункту «Б» и назначению на должность техника отделения регламента и ремонта зенитного дивизиона

Согласно данных личного дела прапорщик Ложкин А. В. уволен в апреле 1990 года с военной службы в запас по статье 46 пункт «в» (по сокращению штатов) Положения о прохождении воинской службы прапорщиками и мичманами ВС

За период службы характеризуется положительно Трудолюбивый, дисциплинированный прапорщик. К выполнению служебных обязанностей относится добросовестно.В коллективе пользовался авторитетом В строевом отношении подтянут Физически развит хорошо, здоров.

После увольнения с военной службы с февраля 1992 года работает монтажником в Майкопском акционерном строительном коммерческом обществе «СПМК-1» За период работы характеризуется положительно Нарушений производственной и трудовой дисциплины не имеет

4 августа 1994 г по вопросу призыва на военную службу беседовал лично. Желает проходить военную службу по контракту с назначением на должность техника отделения регламента и ремонта зенитного дивизиона

Вопрос призыва и назначения на должность рассмотрен и одобрен на заседании постоянно действующей аттестационной комиссии бригады Протокол № 14 от 4 августа 1994 года.

Ходатайствую о призыве прапорщика Ложкина А В. на военную службу по контракту сроком на 5 (пять) лет по пункту «Б» и назначении его на должность техника отделения регламента и ремонта зенитного дивизиона 131-й отдельной мотострелковой бригады ВУС-7309446В



«Молю за Вас Бога, чтобы с вами ничего не случилось. Я за вас очень переживаю. Умоляю вас, берегите себя. Купила ли ты Настеньке ведерочко, какое мы хотели? Получишь деньги, купи, что планировали. Насте — пижамку, колготки, шапочку...

А себе на Новый год купи все самое красивое...»

Из письма Константина жене





ЛУНЕВ КОНСТАНТИН ВЛАДИМИРОВИЧ (1966—1995)

Капитан. Командир батареи 2-го гаубичного самоходного артдивизиона 131-й отдельной мотострелковой бригады

Русский. Родился в 1966 г. в г. Армавире Краснодарского края в семье служащего. Окончил 10 кл. СШ № 18 г. Армавира. В 1988 г.— Ленинградское военное высшее артиллерийское командное учи́лище. Женат. Имеет дочь Анастасию.

Погиб в бою 02.01.1995 г. в районе железнодорожного вокзала г. Грозного Чеченской республики.

Похоронен на кладбище г. Армавира. Награжден медалью «За отличие в воинской службе», Приказ МО РФ № 182 от 06.07.1993 г., орденом «Мужества» (посмертно), Указ Президента РФ № 231 от 01.03.1995 г.

Стиснув зубы, сжавши рот,
Назло и горю, и обидам,
Они упрямо шли вперед
С таким невозмутимым видом,
Как будто, издали горя,
Еще не видимая многим,
Ждала их светлая заря,
А не закат в конце дороги.

Иосиф УТКИН





Получила Ваше письмо, где Ваша группа приняла решение об увековечении имени погибшей 131-й мотострелковой бригады (г. Майкоп) в Чеченской Республике. Мне очень горестны и тяжелы все воспоминания того страшного 1995 года, однако, я Вам благодарна, что наших детей, их имена стараются не забывать.

Окончив училище, он получил распределение в Германскую демократическую республику. В 1990 году женился, в 1991 г. родилась дочь Анастасия.

В 1991 году войска, где служил сын, вывели, и он просил назначения поближе к дому и попал в город Майкоп, где служил до того горестного дня 3 декабря 1994 г. Это был последний день, когда мы его видели. 2 января 1995 года он погиб. 24 дня мы ничего о нем не знали, он числился без вести пропавшим. 24 января ночью нам позвонили в Армавир и сообщили страшную весть, что завтра тело сына привезут в Майкоп. Мы его увезли к себе домой, где он родился и жил, в Армавир.

Все это трудно вспоминать, но это было словно вчера. Часть моего сердца осталась с ним навсегда. Нет такого дня, чтобы я о нем не думала. Это был прекрасный человек, любящий сын, у него замечательная семья — жена Елена и дочь Настенька, которые сейчас вместе со мной глубоко скорбят, помнят и любят его.

Нашей семье нанесен большой удар, погиб он не один, мы вместе с ним потеряли радость жизни. Провожали его в последний путь не только мы, родные, близкие, но приходили и совсем незнакомые люди, предприятия, власти нашего города. Посылаю Вам статью из местной газеты «Армавирский собеседник», отрывок из его первого и последнего письма жене с войны... Да, именно войны. Страшной, дикой в своей стране и не надо ее заменять другим названием. Еще очень прошу выслать две книги — мне и для моей невестки. Вот уже 6 с половиной лет они с дочкой одни и свято берегут память о своем муже, отце, моем сыне.

С уважением к Вам.

Мама погибшего капитана Лунева Константина Владимировича Лариса Григорьевна.

Февраль 1995 г. Газета «АС» Л. НИКОЛЬСКАЯ

Мы уже рассказывали о капитане К. В. Луневе, погибшем при исполнении воинского долга в Республике Чечня («Прощай, комбат!» «АС» от 31 января с. г.). Но публикация несколько однобоко, урезанно повествовала о молодом командире, о том, что в экстремальной ситуации побудило его проявить свои лучшие качества, пройти до конца. Сегодня мы восполняем этот пробел.

«УМОЛЯЮ ВАС, БЕРЕГИТЕ СЕБЯ...»

...Предстоящая отправка в Чечню словно разом перечеркнула все планы, все, на что надеялся, что ждал от будущего. Ехать не хотелось до боли, но Костя Лунев то и дело повторял плачущей и упрашивающей его жене:

— Пойми, не могу я отказаться. Как после этого смотреть в глаза ребятам? Это же дезертирство. Я не могу быть трусом. Лена, пойми меня...

И уже было не понять, то ли он успокаивал жену, то ли пытался уговорить самого себя...

Мотострелковая бригада быстрого реагирования, в которой служил К. Лунев, для него к тому же была не просто местом назначения, но своего рода продолжением семейной традиции. Здесь служил его дедушка, и, как выяснилось впоследствии, служил тесть И. А. Гордиенко — отец его Лены. Эстафету принял он, капитан К. Лунев, а это уже само по себе обязывало ко многому.

...Лена с Костей были знакомы с детства. Вместе ходили в одну школу — № 18, да и жили по соседству. И когда приятельские отношения перешагнули грань обычной, детской привязанности, переросли в серьезное чувство, точно уже не сказать. Встречи во время быстротечных каникул, когда Костя учился в Ленинградском артучилище, отпусков, когда он приезжал домой с места первого своего назначения из Германии... В одну из таких побывок они поженились и уехали служить вместе: желая находиться постоянно с мужем, Лена тоже надела военную форму.

А через 8 месяцев — новое назначение, в Майкоп. Родилась Настенька, которой папа обрадовался не меньше мамы, опровергая бытующее мнение, что первым ребенком каждый молодой папа хочет иметь только мальчика. Да и Настюха «не подкачала», всем удалась в отца — и лицом, и ухваткой. Что походка, что манера вести себя за столом — все, как у него.

— Вылитый Костя, только без усов,— подтверждала бабушка, Костина мама.

Ничто не предвещало беды. Купили машину, получили квартиру. Все лето занимались ремонтом, вместе клеили обои, Костя сам кроил линолеум, стеклил балкон. Даже мебель собрал, которая до этого три года с момента покупки так и стояла в досках и уже успела стать предметом семейных подначек и шуток. И вот Грозный...

— Пойми меня, Лена...

4 декабря Костя уехал, 7-го отметил — уже не дома — свое 28-летие.

Лена не расстается с первым и ставшим единственным письмом, полученным от мужа «оттуда». Это письмо вмиг повзрослевшего и словно умудренного жизнью человека.

— Он никогда не был таким, все отшучивался: «Вот погоди, доживу до 30 лет — сразу стану серьезным»,— подтверждает и Лена.

Все мысли о доме, о своей маленькой семье: «Молю за вас Бога, чтобы с вами ничего не случилось. Я за вас очень переживаю. Умоляю вас, берегите себя». «Купила ли ты Настеньке ведерочко, какое мы хотели? Получишь деньги, купи, что планировали, Насте — пижамку, колготки, шапочку... А себе на Новый год купи все самое красивое...»

И как крик души: «Бог поможет нам, он не посмеет, чтобы мы с тобой разлучились...»

...2 января Кости, лучшего стрелка в бригаде, не стало, погиб при исполнении воинского долга в Грозном. Но это известно сейчас, а тогда семье сообщили, что капитан Константин Владимирович Лунев пропал без вести. Жили надеждой до последнего. Но чуда не произошло.

Только в одном судьба оказалась «милостивой»: невероятно, но после стольких дней Костю все-таки можно было хоронить в открытом гробу, снова увидеть дорогое лицо. Теперь уже перед последней разлукой.

Больно писать об этом, а как пережить? Чем восполнить или сгладить это горе? Какой «уважительной причиной» объяснить оборвавшуюся на взлете жизнь, разбитое вдребезги едва начавшее крепнуть семейное счастье?

— Все нажили, а друг друга потеряли,— не может скрыть предательских слез Лена.

Она не в состоянии смотреть информационные телевыпуски. Не может слышать слова «Чечня». Каждый день она спешит на кладбище — к дорогой могиле. Спасибо, есть еще Настюха. Да и у той остались лишь от отца его увеличенные фотографии, детские отрывочные воспоминания, что теплятся еще в памяти, да... пенсионное пособие.

Мы чуть ли не с молоком матери впитали: «15 республик — их дружба крепка», верили, что борьба за мир во всем мире — не просто слова, мечтали рожать и воспитывать под мирным небом детей. А сейчас в тревоге следим за сообщениями из Чечни, боимся взглянуть в глаза тем, в чьих домах разгорающаяся война вмиг разбила мир и покой, обрушилась жуткими строками похоронок...

По последним сообщениям, погибло в огне чеченского конфликта около 20 тысяч человек. Многие из них почти мальчишки. Где та сила, что положит конец этому кошмару?

«Бог поможет нам, он не посмеет, чтобы мы с тобой разлучились...» От Костиной бригады уцелело после боя лишь около 20 процентов состава. Многих погибших еще не нашли...

I ПРЕДСТАВЛЕНИЕ

Старший лейтенант ЛУНЕВ Константин Владимирович, командир гаубичного самоходно-артиллерийского взвода, старший офицер на батарее гаубичного самоходно-артиллерийского дивизиона 131 отдельной мотострелковой бригады (на автомобилях, 67 армейского корпуса Северо-Кавказского военного округа (с 2 11 1992 г) Штатная категория – лейтенант, старший лейтенант, штат № 5/004

Представляется к назначению на должность командира гаубичной самоходно-артиллерийской батареи 131 отдельной мотострелковой бригады 67 армейского корпуса

II ОСНОВАНИЯ К ПРЕДСТАВЛЕНИЮ

Представляется к назначению на вышестоящую должность в порядке реализации аттестационного вывода.

За время прохождения службы в занимаемой должности зарекомендовал себя грамотным, дисциплинированным офицером. Хорошо знает материальную часть, правила использования, хранения и сбережения вооружения и техники артиллерийских подразделений Как офицер-артиллерист подготовлен хорошо.

Строго следит за соблюдением воинской дисциплины и поддержанием уставного порядка во взводе.

Хорошо подготовлен в профессиональном отношении. К любому порученному делу относится добросовестно, в сложной обстановке не теряется

Физически развит хорошо. В строевом отношении подтянут

По вопросу назначения беседовал лично, с назначением согласен. Контракт заключен «1» октября 1994 года.

Рассмотрено и одобрено постоянно действующей аттестационной комиссией бригады (протокол № 19 от 27 сентября 1994 года)

Ходатайствую о назначении старшего лейтенанта ЛУНЕВА К В на должность командира гаубичной самоходно-артиллерийской батареи 131 отдельной мотострелковой бригады

Командир (начальник) КОМАНДИР 131 ОТДЕЛЬНОЙ МОТОСТРЕЛКОВОЙ БРИГАДЫ
полковник И.Савин
(должность, воинское звание, подпись, фамилия)

МП

«1» октября 1994 г



Защитники Отечества



31 января 1995 г. Газета «СОВЕТСКАЯ АДЫГЕЯ»

А. ОЛЬМЕЗОВ

ПРОЩАЙ, КОМБАТ!

Больше никогда не поднимется по ступенькам пятиэтажки по улице Осипенко в свою теперь уже бывшую квартиру этот высокий, красивый офицер. Не обнимет сильными руками свою мать. Его больше нет среди нас. Погиб в Чечне. Россия потеряла еще одного прекрасного парня — капитана Константина Владимировича Лунева.

Об этом мужественном, стойком сыне отечества российского, выполнившем и на этот раз до конца свой воинский долг, говорят его награды, которых он был удостоен. Но самая высокая награда — это признание его заслуг боевыми друзьями, с которыми он выполнял приказ...



Высокий, стройный офицер с эмблемами артиллериста, узнав цель моего визита, представился: «Заместитель командира самоходного гаубичного артдивизиона подполковник Садовский». Его воспаленные глаза, в которых словно светился отблеск недавних пожарищ, охвативших Грозный, покраснели, низко опустив свою голову, тихо промолвил: «Вы знаете, это тринадцатый офицер в бригаде, погибший в Чечне. И седьмой в дивизионе. Этот парень был прекрасным, высокообразованным, грамотным комбатом. Он не отсиживался в тылу, не прятался за солдатские спины, а наоборот — сам шел впереди, увлекая своим мужеством подчиненных».

Я вчитываюсь в скупые, казенные слова похоронки, и в памяти всплывают похоронки той далекой Великой Отечественной войны, которую наш народ вел с фашизмом. Только разница в них та, что в тех похоронках после каждой фамилии значатся слова:»погиб в боях за Родину». А в этой, которую дали матери Ларисе Григорьевне и отцу Владимиру Иосифовичу, стоят иные слова: место гибели — Чечня.

Пройдут годы, повзрослеет его дочурка Настенька и спросит: где мой папа? Что ей отвечать, как ее успокоить? А она, эта трехлетняя белокурая девчушка, очень ждала своего папу из «командировки», которая оказалась вечной. Безусловно, время рассудит всех нас и все расставит по своим местам, только их, ушедших из жизни в расцвете сил, это не воскресит...

В ночь с первого на второе января командир батареи капитан К. В. Лунев выдвинулся в район железнодорожного вокзала, где отмечалось скопление боевиков, для корректировки огня. Каждый военный прекрасно понимает, что это значит. Знал об этом и наш армавирский парень Костя Лунев. Но он пошел туда, чтобы закрыть собой образовавшуюся огненную брешь, чтобы обеспечить выполнение задачи своей батарее. И свой долг офицер выполнил до конца.

Когда наши войска очистили вокзал от бандформирований, его нашли среди других погибших с множеством осколочных ранений.

Прапорщик А. С. Вильбеков: «Капитан Лунев был образцовым командиром, прекрасным человеком. Его любили все солдаты батареи. Он провел очень грамотно военную операцию при освобождении Первомайки и Садового. Мы очистили эти населенные пункты без потерь. С таким офицером не только в разведку, но и к черту можно пойти. Это он доказал и в последнем бою».

В квартиру Журавлевых заходят военнослужащие, соседи, прибыли представители горвоенкомата. Глубокая скорбь на лицах людей, знавших Константина. Ведь он вырос практически среди них. Ходил, как и все его сверстники, в школу, занимался спортом, очень любил уроки по военному делу. Собственно, любовь к военной профессии у него появилась с раннего детства. Ведь его дед Г. А. Толстой был кадровым офицером, дядя по линии матери тоже офицер, поэтому Костя Лунев не мыслил себе другой профессии. Сразу же после окончания средней школы № 18 г. Армавира поступает в Ленинградское высшее военное артиллерийское училище.

— Учился Костя прекрасно. Училище окончил с красным дипломом,— рассказывает его мать Лариса Григорьевна.— Сколько было радости, когда он стал офицером. А потом три года служил в Германии. А каким он был внимательным и добрым сыном. Какие писал мне теплые письма. Мой мальчик, не верю, что его нет. Как же я смогу без него жить?

Ее материнское горе безмерно, и трудно найти такие слова, чтобы ее утешить и успокоить. Эта боль безмерна и вечна. Вечна, как и память людей о таком прекрасном парне.

Проститься с комбатом пришли его учителя, одноклассники, друзья. Море цветов, преимущественно красных гвоздик, как кровь, которую пролил за Россию этот русский офицер. Троекратный салют боевому командиру — это признание его подвига. Подвига, который совершил комбат Лунев.



«На Женю в любой жизненной ситуации можно было положиться, не подведет никогда. Он был добрым, отзывчивым. Умел чувствовать боль других и сострадать. Женя был внимательным и заботливым сыном.

Мама и сестричка Жени



ЛЮБИМКИН ЕВГЕНИЙ МИХАЙЛОВИЧ

(1975—1995)

Рядовой. Заместитель командира боевой машины — наводчик-оператор БМП-1 мотострелкового батальона 131-й отдельной мотострелковой бригады

Русский. Родился в 1975 г. в селе Красногорское Верхотурского р-на Свердловской обл. в семье служащего. Окончил 11 кл. СШ родного села в 1992 г. Затем один год работал трактористом в совхозе «Красногорском». Холост.

В ВС РФ призван Верхотурским ГВК в 1993 г. Пропал без вести 01.01.1995 г. в период боя за железнодорожный вокзал г. Грозного Чеченской республики.

27 декабря 2000 г. (через 6 лет), тело № 361, хранящееся в «вагонах смерти» в г. Ростове-на-Дону по данным СМЛ опознано — это был рядовой Любимкин Евгений Михайлович. Родители Евгения до этого в Ростове побывали трижды.

Похоронен Евгений 29.12.2000 г. на кладбище села Красногорское. Награжден орденом «Мужества», Указ Президента РФ от 02.05.1996 г.

Воспоминания о Евгении

Спасибо за Вашу огромную работу, которую Вы делаете для всех родителей, чьи сыновья пропали, пропали без вести на этой никому не нужной войне. Благодаря Вам эти родители смогут остаток своей жизни (большинство из них больные люди, которые потеряли отдали свое здоровье в поездках, в поисках своих сыновей) гордиться своими сыновьями, что они воспитали настоящих мужчин. С Вашей помощью имена их останутся в памяти, можно с гордостью сказать – был такой парень.

Пишет Вам сестра Жени-Ирина, т.к. родителям это очень тяжело. Мама никак не может смириться с тем, что её сын был, а не есть. Она часто вспоминает его и плачет. Сейчас она инвалид II группы, на пенсии по состоянию здоровья, которое потеряла в поисках сына. За эти годы (с тех пор как мы надеялись и верили, что он жив и вернётся, как Женя был общительным, легко находил общий язык со сверстниками, пользовался уважением, очень любил читать художественную литературу, особенно нравился ему произведения о Великой Отечественной войне, привлекала фантастика). До призыва был отличником рабочего дела. Всегда работал на уборке урожая на полях. За добросовестный труд ему была вынесена благодарность от директора совхоза.

На Женю в любой жизненной ситуации можно было положиться – не подведёт никогда! Главные, лучшие черты характера — доброта, отзывчивость, чуткость, умение сопереживать боль других, сострадание. Женя был внимательным сыном, заботился по возможности о родителях, бабушке с дедушкой. Вдумчивый отец и в письмах Жене был заинтересован его делами и слабостями. Он увлекался техникой. Когда он ремонтировал свой мотоцикл – вокруг него собиралась куча ребят. Их возраста. Женя всем всё объяснял, показывал, никого из них не ставил на вид, всех хвалил, терпеливый. Его племянница – Кристина, его очень любила и помнит, хотя ей было всего 2,5 года, когда он уходил в Армию. Сейчас ей 10 лет. Есть у него фотография, где они вместе: Женя держит её на руках, ей 4 года. Он никогда его не видел, но знает. Часто по фотографиям и семейным рассказам. Внешне он очень похож на него и любимого часто называет его Женей. Женя очень хорошо учился, говорил – вот вернусь из Армии и поступлю в институт. Он хотел служить со своими одноклассниками. Из Армии писал домой часто, выезда в Чечню и о товарищах Женю перевели в Майкоп из учебки в июне 1994, в ноябре мы разговаривали с ним по телефону (Женя из дома, заказывали переговоры). По его словам ему нравилось на новом месте, появилось много друзей. Женя удивлялся как там много фруктовых деревьев – яблоки, слива, грецкие орехи растут здесь как у нас на ёлках шишки. Говорили о его дне рождения скором (6 декабря) – просил выслать небольшую посылку с чем-нибудь вкусным и тёплыми вещами. По его словам их должны были увезти куда-то на учебу. Ведь предупреждал, чтобы мы пока ему не писали, сам напишет, когда устроится. Мы послали Жене 2 посылки, но они не вернулись. После Нового года (вернулись 1995) из Грозного «Вести» на 13.7 мы узнали, что 131 Майкопскую бригаду ввели в Грозный и что там начался бой. 11.01.95 папа уехал в Майкоп, 20.01.95 нам сообщили, что к нам идёт груз 200. Больше недели мы ждали груз, но его не привезли. Прислали акт опознания погибшего где сказано, что погибший не является мобилизованным в/ч Мин. Далее в прессе было опровержение и имя Жени занесли в списки пропавших без вести. Зачем в июне 95 вызвали родителей на опознание тела в Ростов, но там его тоже не оказалось. Все эти годы родители ездили в Ростов, в Грозный на поиски. Женя Папа ездил с Мариной Мира. В ноябре 1996 мама поехала в Ростов, снова в Грозный. Поездки продолжались до 2000. 15.12.00 пришла телеграмма из областного военкомата г. Екатеринбурга – вызвали родителей в Ростовскую лабораторию на опознание тела





По генетическим данным тело № 361 принадлежало Жене 28.12.00г. его привезли трое сопровождающих из части г. Майкопа, где служил Женя 29.12.00г. были похороны. Хоронили Женю всем селом. Несмотря на сильный холод, -45°С пришли люди из соседних деревень, расположенных от 4 до 6 км от нашего села. Все его вспоминают теплыми словами. В школьном музее есть уголок, посвящённый Жениной памяти. Женя награждён Орденом Мужества.



Любимкин Евгений обучался в Красногорской в течение десяти. Запомнился он нам добрым отношением к своим родителям взрослым. Доброту сердца он вынес из своей семьи и эта доброта перенеслась на все школьные годы. За период учебы он имел много друзей. Среди сверстников пользовался авторитетом. Был общительным, принимал активное участие во всех школьных делах. Избирался старостой класса, был ответственным за учебные дела; добросовестно относился ко всем школьным поручениям. Увлекался спортом. Неоднократно занимал призовые места в районных соревнованиях по лёгкой атлетике. Был одним из лучших игроков волейбольной команды школы.

Но не только спорт интересовал Женю. Он с увлечением занимался математикой, физикой, интересовался радиотехникой. Любил читать художественную литературу.

В школьном музее оформлен стенд, посвящённый Евгению. Хранятся фотографии, отражающие его школьную жизнь, тетради, рисунки. В альборе "История школы есть страница. Он учился в нашей школе".

Женя всегда останется в памяти учителей, друзей, земляков.

Кл. руководитель: Багаева

Сухопутные войска
Северо-Кавказский военный округ

ПРЕДСТАВЛЕНИЕ К НАГРАЖДЕНИЮ
Орденом «Мужества» (посмертно)

ЛЮБИМКИН
Евгений Михайлович
Рядовой

Заместитель командира боевой машины – наводчик-оператор БМП–1 мотострелкового батальона 131 отдельной мотострелковой бригады 67 Армейского корпуса

Наводчик-оператор БМП–1 рядовой ЛЮБИМКИН Евгений Михайлович с 9 декабря 1994 года принимал участие в выполнении боевой задачи по разоружению незаконных вооруженных формирований на территории Чеченской республики. В условиях, сопряженных с риском для жизни проявил отвагу и мужество.

В ночь с 31 декабря 1994 года на 1 января 1995 года в составе штурмового отряда № 1131 отдельной мотострелковой бригады принял участие в ожесточенном бою с боевиками на железнодорожном вокзале г Грозного В ходе боя действовал решительно и смело, с честью исполнял свой воинский долг С 1 января 1995 года числился пропавшим без вести, со слов очевидцев находился в БМП, сгоревшем от прямого попадания гранаты из РПГ.

18 декабря 2000 года освидетельствовано опознание тела ЛЮБИМКИНА Е М. в 124 Центральной лаборатории медико-криминалистической идентификации МО РФ. Признан погибшим от боевой травмы 1 января 1995 года в районе боевых действий в Чеченской республике

ВЫВОД. За мужество и отвагу, проявленные при исполнении воинского долга в условиях, сопряженных с риском для жизни, рядовой ЛЮБИМКИН Евгений Михайлович достоин награждения орденом «Мужества» (посмертно)

Командир 131 отдельной мотострелковой
бригады
полковник В. Зарудницкий









«...1-го февраля тело нашего сына было доставлено в родной город. Я смогла в последний раз прикоснуться к нему, к моей кровинушке, погладить его волосы... помню слезинки в его глазах. Соседский мальчик сказал: «Смотрите, Леша плачет!»!

Мама Алексея — Наталья Ивановна



ЛЮТЫЙ АЛЕКСЕЙ ГЕОРГИЕВИЧ (1975—1995)

Рядовой. Старший разведчик 131-й отдельной мотострелковой бригады

Русский. Родился в 1975 г. в г. Азове Ростовской обл., в семье служащего. В 1993 г. окончил Азовский политехнический техникум по специальности техник-электронщик. Холост.

В ВС РФ призван Азовским РВК в 1994 г.

Погиб в бою за железнодорожный вокзал г. Грозного Чеченской республики 01.01.1995 г.

Похоронен 02.02.1995 г. на кладбище г. Азова Ростовской обл.

Награжден орденом «Мужества» (посмертно), Указ Президента РФ № 626 от 02.05.1996 г.

С 1999 года в техникуме, где учился Алексей, учреждена повышенная стипендия «Имени Алексея Лютого».

Наша семья выражает искренние слова благодарности Правительству республики Адыгея, работникам Редакционной комиссии, рабочей группе за память о наших сыновьях, увековечении имен погибших в Чеченской войне.

Мой сын, Алексей Лютый, родился 13 ноября 1975 г. в г. Азове в семье служащих, русский. Годы учебы в школе, студенческие годы прошли в этом же городе. Алексей закончил Азовский политехнический техникум, получил специальность техника-электронщика. Участвовал в общественной жизни техникума, был старостой группы в течение 4-х лет учебы.

С 1999 года в техникуме учреждена повышенная стипендия «Имени Алексея Лютого». Алексей серьезно занимался одним из видов греко-римской борьбы — «айкидо», имел диплом, которым награжден за труд, упорство, выносливость, честность. Алексей был общительным, справедливым, внимательным, ласковым сыном. Соседи вспоминают, как помогал поднести сумки, поднять ребенка на этаж. Он мне был не просто сыном, но и другом, поддерживал морально, помогал по дому.

1 марта 1994 г. Азовским военкоматом был призван на службу в ряды Вооруженных Сил РФ. Мне надо было бы настоять на отсрочке, но у него было столько планов на будущее, что посчитал — отслужить и вперед. Но судьба распорядилась по-своему. Алексей погиб в Чечне в январе 1995 г. предположительно, в Новогоднюю ночь на 1995 г. 1-го февраля тело нашего сына было доставлено в родной город. Я смогла погладить его волосы, прикоснуться к лицу, руки уже погладить не смогла. Помню слезинки в его глазах. Соседский мальчик сказал: «Смотрите, Леша плачет!»

Дорогие! Так хотелось бы знать дату гибели сына, как сказал лейтенант Юрий Сидоренко, Леша был направлен в Грозный 31 декабря. Может есть однополчане-очевидцы, кто бы написал нам.

Алексей награжден орденом «Мужества» (посмертно). Предполагается возведение памятника в городе Азове воинам, погибшим в «горячих точках».

Высылаем Вам последнее письмо сына, фотографии и другое. Просьба вернуть фотографии.

Администрация нашего города уделяет внимание проблемам семей погибших военнослужащих. Так, например, 3-м семьям, в том числе и нашей, в 1998 г. улучшены жилищные условия, поменялся домашний адрес — г. Азов, ул. Пушкина, 115, кв. 19.

Еще раз примите мое материнское спасибо.

С уважением к Вам Наталья Ивановна Тартышникова-Лютая.

9.10.2001 г.





Здравствуйте мои дорогие!

Пользуюсь уникальной возможностью отпра-
вить письмо. Извините меня за месяц мол-
чания, но это от меня не зависело. Чувствую
себя виноватым на 200%. Сначала бабушку
я поздравил, потом маму. Теперь исправляюсь
Милые бабуля и мамуля! Поздравляю вас
таким праздником как день рожденья
Желаю всего самого хорошего, счастья,
сибирского здоровья, а так же всего-всего
лучшего, что может быть в жизни.
Заодно поздравляю всех: папу, маму, Ви-
тюшку, дедушку, бабушку, передайте и
Людмиле, Третьякову, Крыловой и Фунтику
Всех с Новым 1995 годом. Сам не
приеду.
Теперь чуть-чуть о себе. Наудивляйтесь бумаге
что удалось найти, то нашел. Сейчас нахожусь
в командировке. Случайно заехали в Моздок. От-
люда и пишу. Меня в числе первых отправили в
Чечню. Испугайтесь. За месяц здесь слышал так
же 100 выстрелов. Они были в честь дня рож-
денья Мамы и 100-а дней до приказа. Здесь спо-
койно. Нахожусь в Октябрьском. Охраняем
тыли. Живём в доме с пеской русской. Колем
кровинки. Ем только тушёнку и только свини-
ну. В общем жизнь лучше чем в Майкопе.
Нет только почты. В посёлке её разграбили.
Ваше с Витей докладываю, что тоже хата-
лось на технике — БМП (боев. машина пехоты)
Письма ко мне не дойдут поэтому пишу



Последнее письмо Алексея.
1994 декабрь

Слов	Плата руб.	Плата коп.

Принял

Мамулы Я сижу здесь

МИНИСТЕРСТВО СВЯЗИ СССР

ТЕЛЕГРАММА

№

сл. го ч. м.

го ч. м.

Номер рабочего места

Автоответ пункта приема

Передал

Служебные отметки

Категория и отметки особого вида

Куда, кому не на Майкоп. Мы скоро туда возвра-
щаемся. Так что не волнуйтесь здесь страшного
ничего нет. Привет всем знакомым и друзьям
Мама увидишь люду поздравь её с Новым годом
И скажи будет возможность отправить письмо
напишу
Мамуля все свои новости присылайте в
Майкоп. скоро буду там.

Квитанция в приеме телеграммы

ч. м.

Куда

Претензии принимаются в течение 1 месяца со дня подачи

Фамилия и адрес отправителя (не оплачивается и по связям не передается) Ну всё прощаюсь со всеми.
До встречи в отпуске. Обл. тел. г. Кострома.
Целую нежно. Лёша.

Эти стихи посвятил памяти Алексея его преподаватель Азовского политехникума Ким Иванович Ларкин. Он произнес их на могиле в день похорон 2 февраля 1995 года.

Алеша Лютый! Я тебя люблю!
Ты жив во мне, хотя погиб в Чечне...
Ты лют был к доброте,
Застенчивый, смешливый...
Какой прекрасный был бы ты отец!
Какой супруг счастливый!
Бездарные политики-врали,
Безграмотные командиры
Страну разграбили и предали,
Испачкав в доллары мундиры.
Огромная страна — распята.
Над нею — мафиозное жулье...
А наши мальчики-орлята,
Летают — мечутся, как потерявшие жилье.
Слетались матери в горящий Грозный,
Стремясь собой заслонить от пуль,
От волчьей стаи мафиозной,
Своих сынуль...
Алеша Лютый! Я тебя люблю!
Ты жив во мне, хотя погиб в Чечне...
Таким, как ты, я каждый день долблю
Про жизнь и горечь на Земле.
Прости, Алеша, что не сберегли
Твою младую жизнь, твои мечты.
Плохо старались или не смогли...
Прости, Алеша, наша рана — ты...
Мы ранены все смертью сыновей.
Мы ранены все ранами России.
Ворвись же, ветер, и развей
Всю свору недругов и палачей спесивых!

Сухопутные войска

Северо-Кавказский военный округ

НАГРАДНОЙ ЛИСТ

для предоставления к награждению государственной

наградой Российской Федерации

Орденом „Мужества" (посмертно)
(наименование награды)

...ия, имя, отчество Лютый Алексей Георгиевич

...кое звание рядовой

...ность старший разведчик 131 Отдельной мотострелковой
(по действительному наименованию

бригады 64 армейского корпуса Северо-Кавказского военного округа
воинской части, учреждения и т.п.)

14. Характеристика с указанием конкретных заслуг награждаемого

С 31 декабря 1994 г. по 2 января 1995 г. принимал участие в уничтожении незаконных вооруженных формирований в Республике Чечня.

В боях за г. Грозный в районе железнодорожного вокзала проявил мужество и героизм.

Действуя в составе разведывательного взвода первым заметил группу боевиков. Заняв умело огневую позицию и первым открыл огонь. Лично уничтожил восемь боевиков, тем самым обеспечил выполнение боевой задачи взвода. При перестрелке погиб.

Вывод: За мужество и отвагу проявленные в боях за г. Грозный достоин награждения Орденом „Мужества" (посмертно)

Командир 131 отдельной мотострелковой
(должность, воинское звание, фамилия сподпись командира

бригады полковник В. Мулин
(начальника), представляющего к награждению)

М. П.

" января 1995 г.





«...Алеша был домашним, порядочным, отзывчивым, исполнительным, спокойным и очень увлеченным мальчиком. Увлекался техникой и поделками из дерева. Любил природу и работу на земле.

В письмах он восторгался зеленью, цветами города Майкопа и красивыми вершинами Кавказских гор, а также его поражало — «Какие здесь приветливые люди!» Алеша был очень молод и не оставил особого следа в этой жизни, только память».

Мама Алексея — Галина Юрьевна

МАЛЫШЕВ АЛЕКСЕЙ НИКОЛАЕВИЧ

(1975—1995)

Рядовой. Наводчик машины № 532 2-й танковой роты отдельного танкового батальона 131-й отдельной мотострелковой бригады

Русский. Родился в 1975 г. в Нижегородской обл., но жил и учился в г. Советском Тюменской обл. в многодетной рабочей семье. Среднее образование и специальность столяра-мебельщика получил, окончив ПТУ № 40 по месту жительства. До армии работал по специальности на мебельной фабрике. Холост.

В ВС РФ призван Советским РВК Тюменской обл. в 1993 г.

Пропал без вести 01.01.1995 г. в период боя за железнодорожный вокзал г. Грозного Чеченской Республики. Мама Алексея — Галина Юрьевна надеется, что «останки сына лежат на Богородском кладбище г. Ногинска Московской области с останками других неопознанных ребят из Ростовских вагонов-холодильников «поезда смерти».

Бой на вокзале г. Грозного для Алеши был первым и последним.

Мама о сыне

Уважаемые составители книги Героям Республики Артык!

Спасибо вам за заботу за память о наших сыновьях-солдатах. Пусть вам Бог даст всего вам получилось и большая родительская благодарность.

14 ноября Алеше отпуск новый 18 дней, а 15 ноября он был призван на службу Советской Российской армии.

По характеру Алеша был отзывчивый, исполнительный, спокойный. Помогал матери растил сестренку и братишку. Много мастерил поделок из дерева для дома, для знакомых по увлечениям и технике. Сам собирал из разного хлама, запчастей: мопед, мотоцикл, велосипед. У него был мопедик "Урал" — он ездил на рыбалку с друзьями. Это был увлеченный человек. У него было разное приспособление на свои увлечения. Было это фотодело по многому разных приспособлений для этого хранилось на полке. У нас на Севере лето длится 3 месяца, а остальное время зима и Алеша тосковал по большой Земле. Летом мы ездили в Нижегородскую область к бабушке с дедушкой. Помогать им косить сено, занимался огородом.

Алеша не курил и не пил спиртного до самой службы. У него не было и девушки, он был домашний и порядочный. Он был молод и не оставил следа в этой жизни. Только помять. Он не имел кортер. В нашем городе у вечного огня есть мемориальная доска с именами погибших в Чечне земляков там высечено и имя Алеши.

В своих письмах из части Алеша пишет какой красивый город Майкоп сколько кругом цветов и зелени. Как рано утром видно вершина горы. Мы ждали его в отпуск на побывку а вместо этого командировка в Чечню. В машине №532 он был наводчик. С любовью рассказывал в письмах о своем танке, как его чистят, чинят, ездят на учения. В г. Майкопе есть знакомые к которым Алеша ходил в увольнение подруга Оксана 40 лет Харченко Е. Он с удивлением писал какие там родители помпадур-вальтанк. Какие приветливые люди в г. Майкопе.

Алеша числится без вести пропавшим и в г. Ногинске Московской области на Богородском кладбище кадетка метайе его детонки (Ростовские захоронения) Гостиный и первый бой Алеша принял на вокзальной площади г. Грозного.

С уважением мать Алеши Малышева-Гарасимова Галина Юрьевна



МИНИСТЕРСТВО ОБОРОНЫ
ВОЙСКОВАЯ ЧАСТЬ
= 09332 =
14 марта 1995 г.
№ 237

СПРАВКА

Дана военнослужащему МАЛЬШЕВУ АЛЕКСЕЮ НИКОЛАЕВИЧУ, 75 г.р. в том, что он действительно проходит воинскую службу в войсковой части 09332 с 06.6.94 г. на должности наводчик. В настоящее время находится в командировке в республике Чечня /пр.№ 240 от 02.12.94 г./

Войсковая часть 09332

КОМАНДИР ВОЙСКОВОЙ ЧАСТИ 09332
ПОЛКОВНИК ПОТОЦКИЙ

«Пылает огонь в обрамленьи гранита,
Где сложены горы венков.
Никто не забыт и ничто не забыто
Навеки,
Навеки,
Навеки веков...»

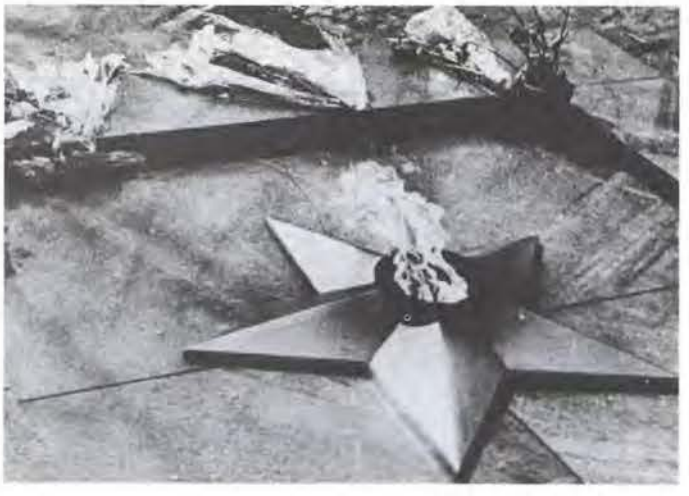



«Дисциплинированный и грамотный офицер. По характеру выдержан и вежлив. К выполнению служебных обязанностей относится добросовестно и с высоким чувством ответственности...»

Из служебной характеристики Климентия Николаевича



МАНКИРОВ КЛИМЕНТИЙ НИКОЛАЕВИЧ (1955—1995)

Майор. Заместитель командира 527-го отдельного мотострелкового батальона (на БМП) по воспитательной работе 131-й отдельной мотострелковой бригады

Калмык. Родился в 1955 г. в с. Солоновка Новочихинского р-на Алтайского края в семье служащего. В 1972 окончил 10 кл. СШ № 2 села Садового Сарпинского р-на Республики Калмыкия.

В ВС РФ призван Сарпинским РВК в 1974 г.

В 1979 г. окончил Свердловское высшее военно-политическое танковое артиллерийское училище. Женат. Имеет сына Константина, который учится в Суворовском училище.

С 1979 г. по 1982 гг. проходил службу в составе Советских войск в Афганистане, затем в отдаленной местности, где служба исчисляется год за полтора. В декабре 1994 г. направлен в зону боевых действий на Северном Кавказе.

01.01.1995 г. пропал без вести в ходе боя за железнодорожный вокзал г. Грозного Чеченской Республики.

В районе пересечения Старопромысловской и Алтайской улиц, на пустыре, неподалеку от пожарной вышки БМП № 124, в которой вместе с экипажем следовал К. Н. Манкиров, была безжалостно расстреляна боевиками. Некоторые члены экипажа погибли на месте, а несколько человек пропали без вести, это: К. Н. Манкиров, с-т Александр Поляков, Геннадий Афанасьев, Владимир Короткий и Александр Докаев.

Жена Климентия Николаевича — Валентина Семеновна — до сих пор продолжает поиски своего мужа. Только Ростовский госпиталь она посетила 6 раз. И она надеется на положительный результат поисков.

За боевые отличия, мужество и отвагу, проявленные при выполнения специального задания, майор Манкиров К. Н. награжден медалью «За боевые заслуги», Указ от 01.07.1980 г., грамотой

«Воину-интернационалисту», указ от 28.12.1988 г. и медалью «За отвагу», Указ № 145 от 16.02.1995 г. и другими наградами в соответствии с прохождением военной службы.

ПРЕДСТАВЛЕНИЕ К НАЗНАЧЕНИЮ НА вышестоящую должность

Майор МАНКИРОВ Климентий Николаевич, заместитель командира танкового батальона по работе с личным составом 2 гвардейского танкового полка 21 гвардейской танковой дивизии 35 армии с 11 6 1992 года, майор, 10/576

Представляется к назначению на должность заместителя командира танкового полка по работе с личным составом Северо-Кавказского военного округа

Принимал участие в оказании интернациональной помощи с 28 12 1979 г по 18 02 1982 г , не имеет

93 Занимаемой должности соответствует

Достоин назначения на должность заместителя командира танкового батальона по работе с личным составом

Н–371800

Представляется к назначению на должность заместителя командира танкового полка по работе с личным составом Северо-Кавказского военного округа.

Дисциплинированный, грамотный офицер Постоянно работает над повышением профессионального уровня К выполнению служебных обязанностей относится добросовестно

Стремится правильно проводить и организовывать воспитательную работу с личным составом батальона Воспитывает у подчиненных верность воинскому долгу и Военной присяге

Организовывает и проводит мероприятия по укреплению воинской дисциплины и правопорядка в подразделении.

Знает и деловые и моральные качества всего личного состава батальона, его настроение и способен влиять на них.

Организовывает и проводит оперативное и правовое информирование личного состава Имеет чувство ответственности на порученном участке, но не всегда проявляет должную настойчивость в решении стоящих задач.

Проявляет должную требовательность к подчиненным Наряду с требовательностью, проявляет заботу о людях, вникает в их нужды и запросы

В военном отношении подготовлен хорошо По основным предметам командирской подготовки показывает хорошие результаты.

Батальон по результатам итоговой проверки за 1992 год оценен хорошо, занимает I место в полку Состояние воинской дисциплины удовлетворительное

По характеру выдержан, вежлив На замечания и критику реагирует болезненно, но делает правильные выводы

В строевом отношении подтянут Физически подготовлен хорошо

Рассмотрен на заседании постоянно действующей аттестационной комиссии полка «Достоин назначения на должность заместителя командира танкового полка по работе с личным составом» Протокол № 45 от 8 9 1993 г

Ходатайствую о назначении майора МАНКИРОВА К. Н на должность заместителя командира танкового полка по работе с личным составом Северо-Кавказского военного округа



2 ГВ ТАНКОВОГО ПОЛКА

ГВ ПОЛКОВНИК - ПАПАТОВ-

2. Прохождение действительной военной службы в Вооруженных Силах СССР

С какого времени (число, месяц и год)	По какое время (число, месяц и год)	Должность	Часть, учреждение, заведение, соединение, время, группа войск, флот или округ, флот или флотилия	№ и дата приказа
		В соответствии с директивой Первого заместителя Главнокомандующего Объединенными войсками от 4 февраля 1993 года № А-453/1/0100 дивизия переформирована в 21 гвардейскую мотострелковую дивизию.		
20.02.1994г.		офицер по организации досуга военнослужащих клуба ВУС-8082003	2 гвардейский танковый полк 21 гвардейской мотострелковой дивизии 35 общевойсковой армии Дальневосточного военного округа.	21 гв. мсд № 05 20.02.1994 г.
			Откомандирован в распоряжение Военного комиссара Советского района г. Комсомольска-на-Амуре с военного округа.	Ком. Войсками Дал. ВО от 29.04.1994 №0572
			Исключен из списков части	1 сентября 1994 пр. кон 2. №70 № 197
30.11.1994	23.05.1995г.	Заместитель командира мотострелкового батальона по воспитательной работе ВУС-0210013	131 отдельная мотострелковая бригада 67 Армейского корпуса	67 АК №020 30.11.1994 г.
23.05.1995г.		Заместитель командира по военно-политической работе ВУС-0210013	527 отдельный мотострелковый батальон (на б/ч) 131 отдельная мотострелковая бригада 67 ар Хингорский корпус СКВО	67 АК №013 23.05.1995г.
		Присвоено воинское звание капитан.		В/с 08332 №180 от 10.01.1995

13. Участие в войнах и других боевых действиях по защите СССР. Пенсионная служба, дающая право на исчисление выслуги лет на пенсию на льготных условиях

С какого времени (число, месяц и год)	
Не указано	
Прибыл для службы в составе ограниченного воинского контингента для оказания воинской помощи ДРА	28.12.1979г.
Проходил службу в отдаленной местности н/п Благовещенка Амурской области, что дает право на исчисление выслуги лет на льготных условиях в соответствии с постановлением Совета Министров СССР от 21.5.1974г. №482 (приказ МО СССР 1984г. №125) один месяц службы за полтора месяца	18.02.1982
Начальник штаба 26 тп 26 м/к-а	01.03.1994г.

15. Какими орденами и медалями СССР, союзных республик или иностранных государств награжден. (Указывается также о присвоении званий: Героя Социалистического Труда, Героя Советского Союза и других почетных званий.)

	За что награжден (за боевые отличия, выслугу лет в Советской Армии и Военно-Морском Флоте и т. п.)	Дата указа о награждении, поступления о присвоении почетного звания. При награждении орденом или медалью – № указа
Не награжден		
Медаль "За боевые заслуги"	За боевые отличия	Указ от 1.X.1980г.
Медаль "За безупречную службу" в стране	За выслугу лет	Пр. МО СССР от 13.07.1986.
Медаль "10 лет ВС СССР"	Юбилейная	Указ ПВС СССР от 28.1.1988г. ГП НС УССР №2 ж 5 г 1990г.
Медаль "За отвагу"	За мужество и отвагу, проявленные при выполнении специального задания	Указ Пр. МО № 165 от 16.02.95г

АТТЕСТАЦИЯ

За период с сентября 1991 г. по март 1993 г.

На майора МАНКИРОВА Климентия Николаевича, помощника командира танкового батальона по работе с личным составом 2 гвардейского танкового полка 21 гвардейской танковой дивизии, Ч-371
(воинское звание, фамилия, имя, отчество.)
(должность, воинская часть, личный номер)

Год рождения 1955 года Партийность и стаж

Национальность калмык С какого года в ВС СССР с 1974 года

Стаж в должности с 11.6.1992 г. Дата присвоения воинского звания 29.9.1992 г.

Образование: а) гражданское 10 классов средней школы в 1972 году

б) военное (военно-специальное) Свердловское высшее военно-политическое танко-артиллерийское училище в 1979 году

Вывод по последней аттестации за 1991 г. Занимаемой должности соответствует.







ТЕКСТ АТТЕСТАЦИИ

За время проживания службы в войсковой части 22269 гвардии майор Манкиров К.Н. зарекомендовал себя в основном с положительной стороны. Участвует в обеспечении выполнения планов боевой и мобилизационной готовности, боевой подготовки батальона. Является руководителем группы общественно-гражданской подготовки командиров взводов батальона. Стремится правильно организовать и проводить воспитательную работу с личным составом батальона с учетом национальных и психологических особенностей, отношения к религии каждого военнослужащего. Воспитывает у подчиненных верность Отечеству, воинскому долгу и Военной присяге.

Организовывает и проводит мероприятия по укреплению воинской дисциплины и правопорядка в подразделениях.

Знает деловые, морально-психологические качества всего личного состава батальона, его настроения и способен влиять на них. Организовывает и проводит лично оперативное и правовое информирование личного состава.

Имеет чувство ответственности на порученном участке, но не всегда проявляет должной настойчивости в решении стоящих задач.

На критику реагирует болезненно, делает при этом должные выводы.

Морально устойчив. Хороший семьянин. Физически развит отлично. В прямом отношении подчинен.

Вывод. По своим деловым и морально-психологическим качествам достоин проходить службу в должности заместителя командира танкового батальона по работе с личным составом.

Командир 2-го танкового батальона войсковой части 22269 гв. подполковник [подпись] Жиличенко
(должность, воинское звание, фамилия и подпись аттестующего)

«11» марта 1993 г.

Здравствуйте дорогие
мои Валя и Костя!
Каждый день жду от вас писем
а их нет. Получил всего
два письма, а вам написал
уже штук шесть или семь.
Я наверное случаю больше, чем
вы. Скорее бы вы уже приез-
жали. Если переезд ваш
состоится после Нового года
то наверное попрошусь в
отпуск недели на две, может
отпустят. Будем надеятся.
На этой неделе постараюсь
еще раз сходить, узнать
о будущей твоей работе.
Служба по-прежнему идет
своим чередом, случать не
приходится.
Ну а как у вас дела?
Что нового и интересного.
Чем занимается Костя,
как у тебя Костя учеба.
Пиши обо всем подробно.
Как у тебя Валя на работе.
Пишите обо всем и побольше.
С нетерпением жду ваших
писем. На этом заканчиваю
Очень соскучился по вам
мои дорогие, родные Валюша
и Константин. Крепко
обнимаю и целую вас.
Жду, жду и еще раз жду
вас.
Ваш папа

21.11.94г.









Президенту Республики Адыгея А. А. Джаримову

Уважаемый Аслан Алиевич!

Мы, родители, жены и родственники военнослужащих 131-й Майкопской бригады, находящихся в плену у дудаевских боевиков с 1 января 1995 г., выражаем Вам лично, а также Премьер-министру Республики Адыгея Н. Г. Педану, министру национальной политики, печати и внешних связей Р. Г. Хаджебиекову и его первому заместителю Р. Х. Панешу большую благодарность за оказание помощи в розыске наших близких и организацию многократных поездок в Чеченскую Республику.

В связи с прошедшими переговорами Президента России с представителями дудаевских формирований принято решение об освобождении насильно удерживаемых заложников. В настоящее время решается вопрос об освобождении наших парней из плена и появилась настоятельная необходимость нашего личного присутствия в г. Грозном с Вашим полномочным представителем для успешного решения освобождения пленных.

Просим Вас оказать помощь в организации поездки в г. Грозный в ближайшее время.

С уважением!

ГОЛИКОВА Р. М.
САШЕНКО Н. П.
ЛОЖКИНА А. М.
БЕЛОВА Л. Н.
МАНКИРОВА В. С.
ЧУМАК О. В.
КРАЙНЮКОВ Н. Г.
АПАСОВА О. В.
КАЗАНЧЕВА Л.

От редакции: *На днях группа гражданского контроля за информацией о попавших в плен военно-служащих майкопского гарнизона отправилась в Чечню.*









Франция,
Международный Комитет
Красного Креста,
Агентство по розыску
Ан Вале

Уважаемая Ан Вале!

Обращается к Вам Манкирова Валентина Семеновна, проживающая в России, Республике Адыгея, г Майкоп, ул. 12-го Марта, 134, корп. 1, кв. 32

Прошу Вас помочь мне в розыске мужа – Манкирова Климентия Николаевича, 5 мая 1955 года рождения, калмыка по национальности, заместителя командира батальона по воспитательной работе, майора, который в ночь с 31 декабря 1994 года на 1 января 1995 года в составе экипажа боевой машины пехоты № 214

- рядовой Фролов М. В.
- рядовой Солдатов Н. О.
- рядовой Хоменко Алексей Евгеньевич
- рядовой Короткий Владимир Алексеевич
- рядовой Докаев Александр Шамильевич
- рядовой Афанасьев Юрий Геннадьевич
- рядовой Поляков Александр Владимирович,

пропал без вести и по настоящее время ничего о нем не известно Из его экипажа 17 февраля 1995 года поступили в морг г Ростова-на-Дону Хоменко Алексей, житель г Майкопа, опознан в сентябре 1995 года и похоронен, Солдатов Н. О., опознан в августе 1996 года и направлен по месту жительства в г Сургут Тюменской области. В феврале–марте 1996 года поступили сведения от боевиков, с которыми встречалась в г Грозном бабушка Докаева, что ее внук Докаев находится в плену, в горах Про других солдат ничего не известно

Последний раз моего мужа видели капитан Маликов, который в настоящее время продолжает служить в 131 Майкопской бригаде По выходу из плена он сообщил, что видел, как майор Манкиров вылазил из люка БМП и у него из-под шлемофона шла кровь, было видно, что он ранен в голову

Майор Бершадский Ефим из 131 Майкопской бригады, заместитель командира по технической службе из этого же батальона, где служил мой муж, в настоящее время работает военным комиссаром г Апшеронска Краснодарского края, видел, как майор Манкиров в центре города, не доезжая одного километра до площади перед президентским дворцом, спрыгнул с люка БМП и отстреливался.

Старшие прапорщики Деев и Залин из этого же батальона пояснили, что при въезде в г Грозный ими была отремонтирована гусеница на БМП № 214, и майор Манкиров еще с двумя БМП двигался в центр города

Со слов родителей Фролова Павла Ивановича, проживающего г Сургут, ул Энергетиков, д 53, кв 141, и Солдатова Анатолия Федоровича, проживающего в г Сургут, ул Крылова, д. 35, кв 36, известно, что после январских событий в г Грозном они искали в январе 1995 года своих детей и нашли из числа местных жителей очевидцев русской национальности, в частности, капитана из пожарной части, которая находится рядом на перекрестке Старопромысловское шоссе – ул Алтайская. Этот капитан им рассказал, что БМП № 214 подбили 2 снарядами из гранатомета, снаряд попал в верхнюю броню, ближе к люку механика-водителя. С его же слов солдаты из этого экипажа погибли, офицер, который находился с ними, был тяжело ранен и еще жив. Затем к ним подошли боевики и, убедившись, что все солдаты погибли, услышав стон офицера, спросили у него, кто он такой. В ответ услышали, что он из Адыгеи, после чего произвели в него выстрел Конкретно об этом ли экипаже идет речь, мне до сих пор неизвестно. Есть также другие сведения от очевидцев – офицеров 131 Майкопской бригады, которые также входили в г Грозный, что БМП № 214 двигалась по проспекту Маяковского ближе к площади президентского дворца Дудаева, где и была подбита 2 снарядами из гранатомета.

Со слов отца похороненного Хоменко, документы – военный билет его сына – был найден на площади перед Президентским дворцом, а военный билет Короткого Владимира был доставлен неизвестной женщиной в штаб федеральных сил в Ханкале

5 мая 1996 года был с помощью МЧС Республики Ингушетия освобожден из плена солдат из Нижнего Новгорода, фамилия в целях безопасности не была оглашена, который рассказал, что он находился в плену под населенным пунктом

Бамут Вместе с ним находились офицеры и солдаты из 131 Майкопской бригады, именно в числе их мой муж и солдат из его экипажа Поляков

Убедительно прошу Вас не оставить мою просьбу без внимания, надеюсь, что Ваша организация поможет мне установить истину, которую я уже с января 1995 года по настоящее время не могу получить от наших компетентных органов. При получении мной каких-либо дополнительных сведений о его экипаже я Вам сообщу дополнительно.

С уважением
Манкирова Валентина Семеновна

9 октября 1996 года

г Майкоп,
Республика Адыгея,
Россия







Пролетарии всех стран, соединяйтесь!

СОЮЗ СОВЕТСКИХ СОЦИАЛИСТИЧЕСКИХ РЕСПУБЛИК

ГРАМОТА

ВОИНУ-ИНТЕРНАЦИОНАЛИСТУ



СОЮЗ СОВЕТСКИХ СОЦИАЛИСТИЧЕСКИХ РЕСПУБЛИК

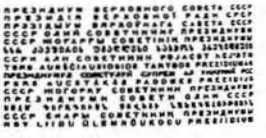

ВОИНУ-ИНТЕРНАЦИОНАЛИСТУ

ПРЕЗИДИУМ ВЕРХОВНОГО СОВЕТА СССР
ЗА МУЖЕСТВО И ВОИНСКУЮ ДОБЛЕСТЬ, ПРОЯВЛЕННЫЕ ПРИ ВЫПОЛНЕНИИ ИНТЕРНАЦИОНАЛЬНОГО ДОЛГА В РЕСПУБЛИКЕ АФГАНИСТАН,

УКАЗОМ от 28 декабря 1988 г. НАГРАДИЛ

МАНКИРОВА КЛИМЕНТИЯ НИКОЛАЕВИЧА

ГРАМОТОЙ ПРЕЗИДИУМА ВЕРХОВНОГО СОВЕТА СССР
ВОИНУ-ИНТЕРНАЦИОНАЛИСТУ.



ПРЕДСЕДАТЕЛЬ ПРЕЗИДИУМА ВЕРХОВНОГО СОВЕТА СССР

СЕКРЕТАРЬ ПРЕЗИДИУМА ВЕРХОВНОГО СОВЕТА СССР

Москва, Кремль. 28 декабря 1988 г.



Здравствуйте мои дорогие,
Костя Волюша!

Сильно соскучился по вам.., сегодня и вчера т.е. 16го и 17го ходил звонить в воскресенье Чубаевым сегодня тебе Боль на работу и нигде не отвечают телефон. А после обеда дал телеграмму. Ну вот и подумал, что случилось ты ведь не собирался сидеть на работе у тебя неприятности? Напиши обо всем подробно. Немного о себе. С 10го по 16го были проверку. На время проверки пришлось перебраться в оф. гостиницу Заплатил за неделю 56 штук, а ночевал всего три ночи. Один полигон в 30-40 км от Майкопа в сторону Армавира, а другой в 120 км под самым Краснодаром. Ночью прилодно становится Днем - то ещё тепло. Так что высылай мне шинель повседневную, пальто новое, оба шарфика, офицерку зимнюю... Да и полевой сапог хорошие старые. Наверное придется 2-3 посылки. Квартиру еще не нашел. Да и особо пока не занимался временем нет. В оф. столовую хожу только обедать в будние дни а утром и вечером ксюхомлятку колбаса, чай, кофе, булочка и т.д. Хорошо взял с собой кипятильник Через неделю схожу в ИВЦ, узнаю насчет твоей работы

Ну а как вы тут поживаете, как здоровье Вань береги себя и Костю Сафа теплее одевайся и за постой оматри а то я другой маленькой Дома но больницу сидите как погода, тепло-ли Дома Пишите обо всем подробно Умно второй месяц как мы в разлуке, а конечно целых вечность. Скучно без вас. Хорошо хоть служба время убивает И днем и ночью в казарме. Костю, как у тебя будет учебе оматри чтобы хорошо учился, маму слушай до-подна не балуй. Двери посторонним не открывай. Береги маму и сам берегись. Передавай приветы всем. Скажи что отец в пехотинцы Цеп теперь уже на БМП вожу!

Скорее присылайте крепко обнимаю и целую вас, мои дорогие, любимые родные
Ваш. папа

17. 10. 94г

За нашу Советскую Родину!

НАШ ЛОЗУНГ ДОЛЖЕН БЫТЬ ОДИН — УЧИТЬСЯ ВОЕННОМУ ДЕЛУ НАСТОЯЩИМ ОБРАЗОМ...
В. И. ЛЕНИН

ГРАМОТА

НАГРАЖДАЕТСЯ

гвардии майор МАНКИРОВ КЛИМЕНТИЙ НИКОЛАЕВИЧ
за высокие результаты в боевой подготовке, личную примерность в воинской дисциплине и образцовое выполнение служебных обязанностей, проявленное в ходе службы в трижды орденоносном полку гвардейского Витебского соединения.

КОМАНДИР ВОЙСКОВОЙ ЧАСТИ 22269
ГВАРДИИ ПОЛКОВНИК [illegible]ЛАТОВ
[illegible] года.



Санкт-Петербургское суворовское военное училище

ГРАМОТА

Награждается

суворовец
МАНКИРОВ Константин
за высокие показатели в учебе, примерную воинскую дисциплину и в связи с празднованием 56-ой годовщины Победы в Великой Отечественной войне

НАЧАЛЬНИК САНКТ-ПЕТЕРБУРГСКОГО СУВОРОВСКОГО ВОЕННОГО УЧИЛИЩА
полковник
В. СКОБЛОВ





БЛАГОДАРСТВЕННОЕ ПИСЬМО

Уважаемая Валентина Семеновна!

Ваш сын, Манкиров Константин, за время обучения в Санкт-Петербургском суворовском военном училище показал себя только с положительной стороны. Он успешно осваивает учебную программу, дисциплинирован и принимает активное участие в общественной жизни роты и училища. Как член совета суворовцев проводит активную работу по сплочению суворовского коллектива, формированию здоровой морально-нравственной атмосферы, укреплению дружбы и суворовского братства

Командование училища выражает Вам глубокую признательность за воспитание вашего сына, как верного продолжателя славных дел защитников своего Отечества и выражает уверенность в том, что он будет достойной сменой нашего славного офицерского корпуса.

С уважением,

НАЧАЛЬНИК САНКТ-ПЕТЕРБУРГСКОГО СУВОРОВСКОГО ВОЕННОГО УЧИЛИЩА
генерал-майор
В.Скоблов

25.12.2000 г.

Сын м-ра Манкирова, Константин, видимо, пойдет по стопам своего отца и станет профессиональным военным. В 2002 году он заканчивает Санкт-Петербургское суворовское училище. Костя развит не по годам. Учится только на отлично, в совершенстве овладел компьютером, имеет склонность к иностранным языкам и журналистике, честен и справедлив как его мама, Валентина Семеновна, следователь по особо важным делам.

А для мамы ее умница-сын — это радость, надежда и смысл всей ее жизни.



Только простой народ страдает во все времена. Мой дед 15 лет служил в армии, мой отец в Великую Отечественную — 6 лет. Был Афганистан. Я плакала.., а теперь слезы вечные...

Мама — Тамара Александровна



МАРУНЕВСКИЙ АРТЕМ ВИКТОРОВИЧ

(1976—1995)

Младший сержант. Командир отделения войсковой части 6373 (г. Зеленокумск, Ставропольского края)

Русский. Родился в 1976 г. в с. Еленовском Красногвардейского р-на Республики Адыгея, в многодетной крестьянской семье. В школу родного села пошел с 6 лет и среднее образование получил в 1992 г. До армии работал в колхозе. Холост.

В ВС РФ призван в 1994 г. Красногвардейским РВК Адыгеи.

В бою в районе г. Гудермеса Чеченской Республики получил тяжелое ранение. Вместе с другими ранеными товарищами на самолете был доставлен в госпиталь г. Москвы, но, к сожалению, 14.12.1995 г. там и умер.

Похоронен на кладбище совхоза Ладожского Усть-Лабинского р-на Краснодарского края.

Награжден орденом «Мужества» (посмертно).



ПИСЬМО МАМЫ В РЕДАКЦИЮ «КОМСОМОЛЬСКОЙ ПРАВДЫ»

Уважаемая редакционная коллегия!

Со дня службы моего сыночка не смотрю телевидение и не слушаю радио. Он погиб **14 декабря 1995 года** в городе Гудермесе. Как командир отделения танкового десанта он был послан вместе со своим отделением в город Гудермес. Его экипаж дольше всех «держал бой». Их погибло в этот день **31 человек.** 8 человек с одним раненым вышли из окружения. **Раненый скончался в Москве.** В госпитале или клинике, точно не знаю.

Моего сыночка привезли хоронить домой в станицу Ладонежскую. Хоронили его с почестями, но мне с моим старым отцом от этого не легче. У нас полно всякого дерьма выкупленного, хороших детей убивают. Он только кончил 10-й класс. Вся мафия и здесь разгуливает в гадюшниках по ночам. Когда конец будет подлости наших правителей и дубоголовых подлецов? Только простой народ страдает во все времена. Что мне от тех 62 тысяч рублей, жизнь моего дитя не имеет цены.

Мой дед 15 лет служил в армии, мой отец в Великую Отечественную — 6 лет. Был Афганистан. Я плакала 2 года, а теперь слезы вечные. Он служил в в/ч 3673. Был танкистом.

Маруневская Тамара Александровна

п. Зимовец,
Усть-Лабинский район, Краснодарский край.

МАМА О СЫНЕ

Из писем моего сына видно, какой его русский язык был в письме.

Это удел всех местных людей. Математик он был необыкновенный, т. е. даровитый во всем остальном. Учитель математики говорил, это за 30 лет первый ученик, у которого по предмету были одни пятерки.

У меня трое детей. Они умные, работящие, у них по трое детей, но Артем превосходил их во всем. Такие люди очень редко сейчас рождаются. Силы он был необыкновенной, его рост был 1,92 м.

Он никогда не был в банке, но в банковском деле очень хорошо разбирался, и это меня поражало. С дедом не раз ходил на охоту, когда приезжал из с. Еленовское сюда. Здесь у меня старые родители. А в Еленовской у дочери были маленькие дети 4 года, 3,5 и 6 месяцев и мне пришлось упросить его, чтобы помогал сестре Лене. Он с охотой согласился и свои функции выполнял отлично. Первую племянницу водил в первый класс, т. е. в школу и со школы, затем 2-ю племянницу и потом племянника. Сейчас одной из них 17 лет, другой 15 лет. По их таланту их взяли учиться в г. Майкоп за счет государства, т. к. мы люди нищие.

Артема взяли в армию 1 июля 1994 г. с Красногвардейского военкомата. Провожали — все в автобусе были пьяны, только мой сыночек трезвый и пел. Голос у него был необыкновенный. В музыкальной школе в с. Красногвардейское на уроке сольфеджио учитель говорила: «Погоди у меня на пианино нет таких нот, как ты тянешь. Они есть только у твоей скрипки». В школу он пошел в 6 лет...

Все не опишешь. Он служил в г. Зеленокумске Ставропольского края. Он был младший сержант, командир отделения танкового десанта. 40 человек и 4 танка. Все они, 32 человека, злодейски за доллары уничтожены. И этого предателя я знаю — Александров Н. А.

ПИСЬМА СОЛДАТА...

Здравствуй Мама,
У меня всё хорошо, служу потихоньку. Как твоё здоровье, бабуля, деда? Как поживает Сергей, как у него дела, передай ему привет и Валерки со Стасом.
Я сейчас нахожусь в Ростовской области г. Шахты-19
В/ч 3722 „А" 346519.
~~Если есть во~~ в учебном центре учусь на сержанта. Буду учится 4,5 месяца. Уже занятия начались 20 июля а закончат ся примерно 20 октября но скорей всего мы будем здесь до 20 ноября. Хочется есть, кормят дрожжи хорошо но не хватает. Сейчас у нас объявлен карантин на месяц очень много больных. Кто местные с Шахт к ним приезжают родители но их не отпускают.
Если сможешь то приезжай. Уже установил конт. Не на всё по уставу а в общем одна установщина. Короче жить можно. Я уже здесь вы недели. Мы с Шав-й попали вместе в Ставрополье в Зеленокумск, что меня взяли в Шахты а его нет. Теперь я один здесь правда есть здесь нормальный поцан Саня, а с остальными я так себе, уже успел позаметать. Если будем мне писать то напеши мне свой индекс и когда будем отсылать письмо то вкладывай ~~в~~ в конверт с песочной пустой конверт, ~~что~~ что у нас с конвертами туго. Так что уже вот только дела.
Ладно писать нечего да некогда. Пиши письма Лене, Петру и мелким привет
Артём

Здраствуйте, бабушка, дедушка, Мама.
У меня всё нормально.
Как у вас дела как здоровье?
Если у меня получится, то я может приеду к новому году, или после нового года.
Я сейчас спешу писать письмо потому что мы уже считай уехали из Шахты. Сегодня 12.11.94 мы здали 2 экзамена, сегодня суббота, а во вторник мы уезжаем. Так что пока не пишите. Мама скажи Дарье, что я получил её письм и обязательно отвечу но попозже, сейчас нет возможности. Следующее письмо буду писать скорей всего из Зеленокумска
До скорого скоро напишу.



Здравствуй, мама.

У меня всё хорошо, но правда есть
мелкие неприятности но то мелочи
без этого армия не армия. Высыл
тебе фотографию, это первая моя
фотография за 9 месяцев службы.
Мама посоветуй как лучше сделать.
Я хочу после того как отслужу 15
месяцев подписать контракт и ос
тся служить в зелинокумске на 3.
Здесь есть некоторые преимуще
ва. Только об этом никобори ни
му. Это не однозначно, я тебе
об этом написал тибе чтоб спро
сить тобого совета и знать тобое
мнение по этому поводу.
А больше бродебы, новостей н
Когда в Чичню поедим не знаю
но что поедим это точно.
Скоро напишу, пиши ответы





«...Послезавтра мы уезжаем на учения, месяца на 3, так что мне не пишите. И если от меня писем не будет, то не волнуйтесь, может там у нас и почты не будет...»

Из письма Сергея



МАРЯНИН СЕРГЕЙ ПЕТРОВИЧ

(1975—1995)

Рядовой. Механик-водитель БМП 131-й отдельной мотострелковой бригады

Русский. Родился в 1975 г. в станице Обливской Обливского р-на Ростовской обл. в семье рабочего. В 1992 г. окончил 10 кл. СШ № 2 родной станицы. До призыва в армию работал в ДСУ. Холост.

Погиб 01.01.1995 в период боя за железнодорожный вокзал г. Грозного Чеченской республики. Похоронен на кладбище станицы Обливской 19.03.1995 г.

Награжден орденом «Мужества», Указ Президента РФ № 1244 от 10.12.1995 г.



Наш сынок был хорошим, спокойным мальчиком. Помогал мне по дому и на огороде, был вежливым с людьми, имел много друзей.

Сережу мы отыскали 17 марта 1995 г.

Наш военкомат сообщил золовке и ее мужу, что нужно ехать в Ростовский военкомат с его фотографией, потому что мы его разыскивали с января 1995 года, нам сказали, что он пропал без вести. Когда мы приехали в военкомат нам сказали, что мы утром должны поехать в госпиталь. Там мы и узнали его по кассете, вечером нам его привезли для опознания, мы его сразу узнали.

Потом нам военкомат привез Сережу 18 марта, 19 марта были похороны.

— Наш Сережа похоронен на нашем обливском кладбище.

— Именем Сережи не названа улица, и не установлена мемориальная доска на здании школы;

— Сережа имел орден «Мужества» № 8186 от 10.12.1995 года, Указ Президента Российской Федерации № 1244.

Мы высылаем вам фотографии и газету.





2 Авангард

ЧЕЧНИ

ПРОСТИ, МАМА

Памяти павших на чеченской войне

"За что?" - солдатик
простонал,
И тут же губы сжались.
Несчастный больше не
страдал.
И командиры не ругались.
Не заставляли в бой идти,
Чтоб падать или гнуться.
А ты, родная мать, прости,
Ему уж не вернуться...

Геннадий МАРКОВ.

Сергей Марянин

Такая короткая жизнь

- Родился 27 ноября 1975 года в станице Обливской.
- Учился в средней школе № 2 до 9 класса.
- По окончании школы работал в ДРСУ.
- В ноябре 1993 года призван в армию.
- Служил в Майкопской мотострелковой бригаде механиком-водителем БМП.
- В ноябре 1994 года был в отпуске дома.
- Участвовал в штурме железнодорожного вокзала в г. Грозном в ночь с 31 декабря 1994 года на 1 января 1995 года. В этих боях погиб.
- Похоронен рядовой Сергей Марянин в родной ст. Обливской 19 марта 1995 года.
- Посмертно награждён орденом Мужества.

Такая короткая биография...
Пусть не будет короткой наша память.

На днях ему исполнилось бы 22 года. Но прожил он 19 лет и 35 дней.

В новогоднюю ночь смерть гуляла по улицам города Грозного. И русские мальчишки, одетые в солдатскую робу, защищённые только ею, шли на бессмысленный штурм никому не нужного железнодорожного вокзала. Здесь в витрине пуль живые ребячьи сердца были особенно беззащитны. И 20-летние солдаты падали на стылую неласковую землю, сражённые горячим свинцом.

За что?

Не ищите, не ждите ответа...

ИЗ ПИСЬМА СОЛДАТА РОДИТЕЛЯМ

"Здравствуйте, мои милые папа и мама!

Послал я первое Письмо 21 ноября утром.

[Последующий текст нечитаем]

Подготовил Ю. КРЮЧКОВ

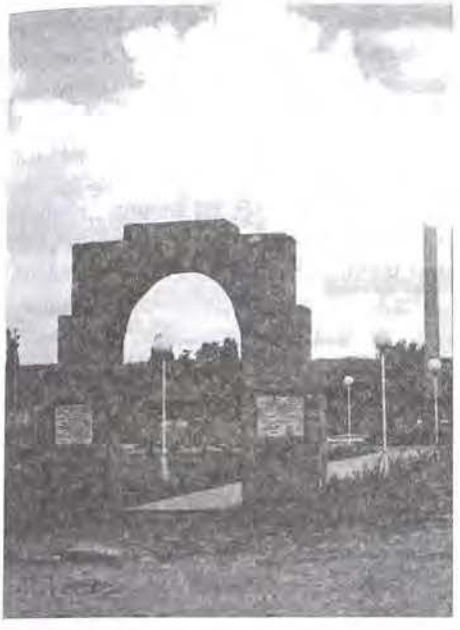

«Алимхан, сыночек,
Горный мой цветочек,
Возвращайся в Дагестан,
Милый, славный Алимхан.
Ты пленен во вражий стан
В это верит Дагестан.
Не убит, пропал в лесу?
Нет могилы в Кара-Су.
Разве слезы матерей
Не вернут нам сыновей?
Алимхан, сыночек,
Где ты, мой цветочек»?

В. Котелкина

МАШАКОВ АЛИМХАН АБДУЛЛАЕВИЧ

(1974—1995)

Рядовой. Механик-водитель 3-й танковой роты 131-й отдельной мотострелковой бригады

Родился в 1974 г. в а. Кара-Су Ногайского р-на Республики Дагестан.

В ВС РФ призван ногайским РВК в 1993 г.

Пропал без вести 01.01.1995 г. в период боя за железнодорожный вокзал г. Грозного Чеченской Республики.

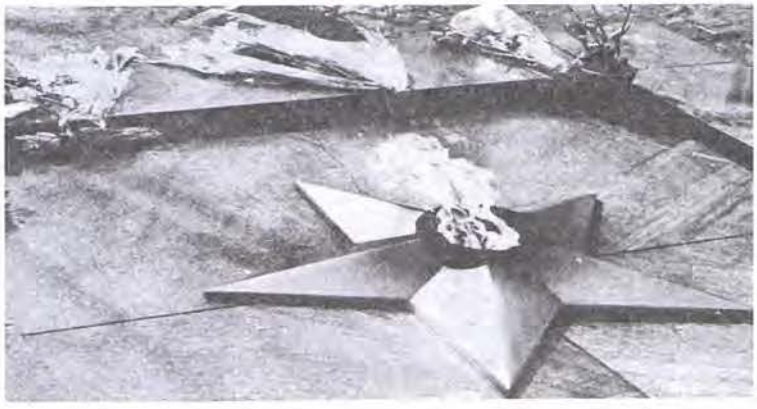



«...В доме, в котором жил Санька, утомительно долго ждали гроб. Ночью, около 3 часов, раздался нечеловеческий крик: «Сынок!». Но он молчал. Ошибки не было. Это Санька, наш Санька «вернулся» домой. Но только теперь он не улыбнется, не обнимет родителей. Даже не сможет открыть глаза. Он будет спать... Вечно!

Ученица 11 кл. Е. Яковенко,
п. Даусуз



МАХЛАЙ АЛЕКСАНДР НИКОЛАЕВИЧ

(1976—1996)

Рядовой. Механик-водитель 9-го отдельного танкового батальона 131-й отдельной мотострелковой бригады

Русский. Родился в 1976 году в селе Даусуз, Зеленчукского р-на Карачаево-Черкесской Республики, в семье рабочего. Окончил 10 кл. СШ села Даусуз в 1993 г., а в 1994 г. профтехучилище по специальности электрослесарь.

В ВС РФ призван Зеленчукским РВК в 1994 г. Погиб 15.05.1996 г.— танк подорвался на мине при выводе федеральных войск из Чечни.

Похоронен 17.05.1996 г. на кладбище села Даусуз Зеленчукского р-на Карачаево-Черкесской республики. Награжден орденом «Мужества» (посмертно), Указ Президента РФ № 220 от 12.03.1997 г. В селе Даусуз, в котором родился Махлай А. Н., ул. Мира названа его именем.



После службы в учебной части был направлен в 131-ю мотострелковую бригаду и проходил службу в Чечне, где в то время шла первая, так называемая война. Погиб Саша при выводе войск из Чечни 11 мая 1996 г. Танк подорвался на мине. 15 мая 1996 г. приехали представители из Райвоенкомата и сообщили нам о гибели нашего сына. 17 мая в сопровождении его сослуживцев привезли гроб с телом нашего сына. Сослуживцы оказали все возможное — соболезнования и помощь в похоронах сына. Похоронили сына 17 мая 1996 г. на Даусузском сельском кладбище. На могиле установлен памятник с фотографией во время присяги.

После похорон собрались жители п. Даусуз и на сходе решили — одну из самых главных улиц, улицу Мира, переименовать и распоряжением главы Даусузской сельской администрации от 26.11.1996 г. № 9-р появилась улица им. Александра Махлай.

В республиканской газете «День Республики» была напечатана статья о нашем сыне «Прости, мама, что я не вернулся с войны...»

Указом президента Российской Федерации № 220 от 12.03.1997 Александр Махлай награжден «Орденом мужества».

Саша рос и был спокойным, добрым, послушным мальчиком. Хорошо помогал нам по домашнему хозяйству, любил природу. Никогда не отказывал в помощи соседям и старым людям.

Родители Александра





Ревет мотор, дорога вверх,
На перевале дым,
А на обочинах сгоревшие
каркасы.
Здесь каждый третий
остается молодым,
Когда нажмут курок,
Прицелившись под каску.
И снова брызгами стекло,
И снова чья-то боль,
И снова красная разметка
на дороге.



Письмо от Александра.

Здраствуйте мама, папа и Сергей!

Пишу письмо, чтобы вы не волновались
У меня всё хорошо, жив-здоров чего и
вам желаю.
Письма сюда идут дольше, всё они
идут через Москву. Хотя можно вам
писать на Майкоп, у нас ходят колонны
в Майкоп могут и привезти
Вчера пришла колонна, привезли гума-
нитарную помощь и письма.
Мне пришло от Андрея Гордиенко и от
Сашки Анцупова, а вот от вас; а от
Люды пока ничего нет.
Погода сейчас нормальная, хотя 2 дня
назад была слякоть, а сейчас сухо.
Что нового в посёлке, кто женился или
замуж вышла.
Вы картошку ещё не посадили? Мы вот
ездим, колонны сопровождаем, проехали
через сёла, нас там угощают, сигареты
продукты зачем-то несут, хотя они нам
не нужны у нас своих хватает.
Недавно с одного нашего блокпоста приехала
машина с грецкими орехами полный
кузов, кандискофами у басмачей. Весь батальон
он ими объелся, у некоторых до сих пор губы болят

Пишите, как там т. Нина себя чувствует, как
там все остальные родственники поживают
Сергей устроился на роботу или нет, и он
там женится не собирается.
Ну что ещё написать?
Вы хоть напишите сколько нам служит
вы наверно телевизор смотрите и газеты
читаете а то у нас никто не знает
сколько мы будем служить
Одни говорят что 1,5 другие что 2 года
Если 1,5 то это хорошо.
Пишите. Буду ждать. Ваш сын Саша

18.04.96г.



18 мая 1992 г. Газета «ДЕНЬ РЕСПУБЛИКИ» Е. ЯКОВЕНКО

«Прости, мама, что я не вернулся с войны»...

В ТОТ ДЕНЬ В ДАУСУЗЕ ХОРОНИЛИ САШУ МАХЛАЯ, ПОГИБШЕГО В ЧЕЧНЕ

ОДИННАДЦАТОЕ мая. Суббота. Пробегает минута за минутой и еще один из спокойных обыденных дней. Такой же, как и вчера, солнечный, такое же голубое небо с белыми кудрявыми барашками-облаками. Все вокруг цветет. Пахнет свежестью, молодостью. Жизнь распускается яблоневым цветом, зелеными коврами полевых трав, дурманящим запахом сирени. Весна. Но что-то в природе не так, как всегда. Откуда взялось беспокойство, отравляющее внутренний душевный покой?

Пошел дождь. Странный какой-то. То пустится громко барабанить по крыше, то моросит-моросит, словно небо случайно роняет на землю капли воды. А как долго мы ждали этого драгоценного дождя. Земля совсем измучилась, ссохлась комьями, молила: «Пить, пить...». И вот дождалась, наконец, вымолила, голубушка.

Двенадцатое, тринадцатое и четырнадцатое мая были точно такими. Небо то затянет тучами, словно оно грозно сдвигает брови, о чем-то думая, то в какой-то момент, найдя решение, его взгляд светлеет. Но нет. Это всего лишь на мгновение. Через пару минут все снова становится серым и мрачным.

Пятнадцатое мая. Как обычно дети спешат в школу. Звенит звонок, заставляя опаздывающих поторопиться. И вот то страшное, которое неизбежно должно было случиться, ворвалось в школьные двери.

«Саньку Махлая убили в Чечне»,— только и смогла сказать Аленка. Слезы залили ее глаза, а из горла вырвался не то крик, не то какой-то страшный звук, собравший в себя всю боль и горе, которые заполнили до краев сердце девчонки и со слезами выплеснулись наружу. «Санька!.. Тебе же совсем немножко осталось служить! Господи, зачем тебе его душа? Он так мало прожил... Верни его! И как я напишу об этом братишке?! Что его лучший друг... убили его друга!!! Нет его больше!» — рыдала она.

Аленку отвели домой.

Ромка стоял у окна. Он старался не показывать слез, и от сильного напряжения глаза его стали красными. «Я пошел домой»,— сказал Ромка. Куда ему было еще идти...

В классе о чем-то спорили. Насколько это казалось пустым и мелочным. Оказалось, что это случилось одиннадцатого мая. Их экипаж на танке сопровождал гуманитарный груз и налетел на мину. Двое ребят были убиты, двое ранены. Санька был одним из первых двоих. Родителям о гибели сына сообщили только пятнадцатого мая.

Во дворе дома, в котором жил Санька, делали венки из еловых ветвей, обвязывали их алыми лентами с надписями. И вдруг: «Везут?!». Подъехал «КамАЗ». Все повернулись в ту сторону, ждали. Нет... Это приехали родственники. Все в черном. Казалось, что весь мир почернел, надел на себя траурное одеяние. И слезы бесконечными ручейками сбегали с лиц людей. Они просто струились, словно пытались заполнить образовавшуюся пустоту, которая почему-то не заполнялась, а, наоборот, становилась все больше. Ночью, около трех часов, раздался нечеловеческий крик: «Сынок!» Но он молчал. Ошибки не было. Это Санька, наш Санька «вернулся» домой. Но только теперь он не улыбнется, не обнимет родителей, даже не сможет открыть глаза. Он будет спать. Долго-долго... Вечно.

На цинковый гроб поставили фотографию Саньки. Люди с цветами шли нескончаемым потоком, чтобы проститься с ним. Мать рыдала: «Сашенька! Да за что же они тебя?!» Она ничего не видела и не слышала. Все умерло вместе с ним.

Гроб подняли на руки, и Санька отправился в последний путь. Казалось, что дорога на кладбище никогда не кончится, и мы будем так идти до самого заката солнца, всю ночь, весь следующий день... Но дорога все-таки кончилась. Пришли к той границе, которая разделяет мир живых и мертвых.

«Сашенька-а-а!!!» — кричала мать, бросаясь на гроб и обнимая его руками.

Проклятая война! Сколько ты отобрала сыновей! Сколько совсем юных мальчишек сделала навечно солдатами! Зачем тебе нужны были их жизни? Помни, это твой страшный грех. Годы, десятилетия, века пусть перед тобой стоят их, невинно убитых, лица, и никогда из твоей памяти не сотрутся их имена. Помни...

Е. ЯКОВЕНКО,
ученица 11-го класса.
п. Даусуз





Вспоминаются все радостные дни...
В сердце болью отдает, прошли они...
Вот уже и восемнадцать, ты ушел...
Армия, письма и война...
Страшная жестокая судьба!



МЕЗЕНЦЕВ СЕРГЕЙ АЛЕКСАНДРОВИЧ

(1975—1995)

Рядовой. Старший механик-водитель танка 131-й отдельной мотострелковой бригады

Русский. Родился в 1975 г. в станице Должанской Ейского р-на Крáснодарского края, в семье рабочего. В 1991 г. окончил 10 кл. СШ № 5 родной станицы. До призыва в армию работал строителем в одном из кооперативов. Холост.

В ВС РФ призван Ейским РВК в 1993 г.

Погиб 01.01.1995 в период боя за железнодорожный вокзал г. Грозного Чеченской Республики.

Похоронен на кладбище станицы Должанской.

Награжден орденом «Мужества» (посмертно), Указ Президента РФ № 1244 от 10.12.1995 г.





Пишет Вам мать
погибшего сына в Чечне Мезенцева Сер-
жечки Извените, не могу писать, но
так-как это необходимо, взяла себя в
руки, напишу несколько слов Простите
меня, очень волнуюсь, когда получила
письмо Ваше думала не отойду, отца
нет ужас 5ый год, почти сразу ушел за
Серёжечкой, я живу одна с сыном, вообще
существую, ещё раз извените напишу
что смогу
Был — холост, детей не имел
Был призван вёским В.К. 1 декабря 1993:
Серёжа был очень хорошим парнем,
учился в школе, учился в кружке
баян-аккордион — 5 лет, очень хорошо
пел, танцевал, играл на аккордионе
Очень заботился о родителях делал
всё по дому, работал, сильно жалел мать.
Огибели сына, с нам приехали с
военкомата и сказали нам, что надо
ехать в Ростов, в госпиталь на опозна-
ние сына. Это было ужасно, отцу они
сказали сразу а мне нет, и меня вместе
с врагами возили за сыном, мы его
забрали и похоронили на своём
Должанском кладбище, Фото Вам
высылаю. Именем нашего сына ничего
не названо Он у нас был механик —
водитель на танке, был танкист.
Что могла написала,
извените меня пожалуйста что
задержала с ответом, рука не поды-
малась писать, очень растроилась
Извените ещё раз

Досведание
с уважением к Вам
мать [illegible]

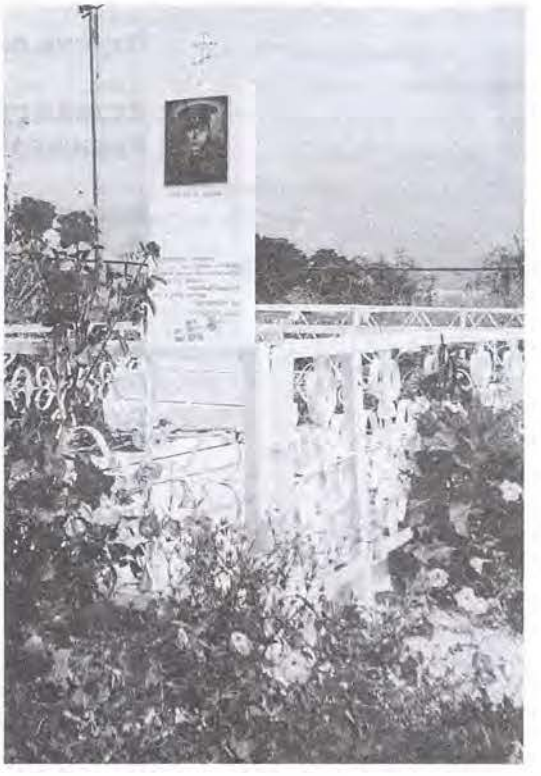



Страна встречала
Новый год,
Страна гуляла.
Кружила вьюга над
Чечней,
Хвостом виляла.
И, словно залпом:
«Грозный взять!» —
Приказ оттуда.
Как это разумом понять?..
Пусть Бог рассудит.
Горит последний БТР,
И первый тоже.
Огня бушующий барьер,
Мороз по коже.
Тела парней осколки рвут.
Секут проспекты,
Как безрассуден этот путь
В тенеты смерти.
А в это время чья-то мать
Бокал уронит;
Все будет память
возвращать
К той похоронке.
Они лежат еще ничьи
В нерусском крае,
Их тени бродят по ночи,
К живым взывая.
Тяжелый цинковый обоз
В Моздок въезжает.
Оплакать всех
не хватит слез,
И злость мешает.
Прожжен, пробит
войны приказ
Конец — не скоро.
...Нам в души сотни
мертвых глаз
Глядят с укором.



«...Славулька с детских лет мечтал о воинской службе. В начале он порывался в Суворовское училище, мы его не пустили, в после окончания 10 классов в г. Грозном (мы тогда жили в Чечне), он поступил в военное училище. Начал службу в 131-й бригаде. Кто же знал, что родная земля предаст его...»

Мама — Любовь Герасимовна



МЕЛИХОВ ВЯЧЕСЛАВ ВЛАДИМИРОВИЧ (1971—1995)

Старший лейтенант. Заместитель командира 1-й мтс роты по воспитательной работе 1-го мтс батальона 131-й отдельной мотострелковой бригады

Русский. Родился в 1971 г. в пос. Билимбай г. Первоуральска Свердловской обл., в семье рабочего. Окончил 10 кл. СШ № 5 г. Грозного.

В ВС РФ призван Октябрьским РВК г. Грозного в 1988 г. В 1992 г. окончил Донецкое высшее военное политическое училище инженерных войск и войск связи. Женат.

Погиб в плену 02.11.1995 г. в г. Грозном Чеченской республики. Похоронен на кладбище пос. Тульского Майкопского района Республики Адыгея 15.11.96 г. Награжден орденом «Мужества» (посмертно), Указ Президента РФ № 1039 от 13.10.1995 г.



Из личного дела офицера

13. Участие в войнах и других боевых действиях по защите СССР. Военная служба, дающая право на исчисление выслуги лет на пенсию на льготных условиях	С какого времени (число, месяц и год)	По какое время (число, месяц и год)
Принимал участие в составе объединенных сил приданных временной администрации в Республике Северная Осетия и Ингушской Республике в выполнении боевой задачи в зоне чрезвычайного положения с 13 ноября по 15 марта 1998 г. и в соответствии с постановлением СМ РФ от 22.9.1993 № 941 указанный период подлежит зачету в выслуги лет на пенсию на льготных условиях из расчета один месяц службы за три	13.11.1992	15.3.1993

Основание Пр МО РФ от 16.11.1993 № 550 ст 3

Начальник отделения кадров 131 ОМСБ
п.к. [illegible] = Ордынский



ПИСЬМО МАМЫ — ЛЮБОВИ ГЕРАСИМОВНЫ О СВОЕМ СЫНОЧКЕ СЛАВУЛЬКЕ

«...Горечью полынною полна,—
Каждая заплаканная строчка.
Для России — павших имена —
Колокол, звенящий днем и ночью».

Ужас Чеченской войны застал врасплох всю нашу семью. Под новогодний звон бокалов, под бой Кремлевских курантов в Чечне гибла Майкопская 131-я бригада, в которой служил наш сын — старший лейтенант Мелихов Вячеслав Владимирович,— наш любимец — Славулька. Он погиб в первые часы этой долгой войны, в первые часы Нового 1995 года. У нас имеется бесценная запись радиоперегавора сына — его позывной «Аркан-12», с комбригом полковником Савиным Иваном Алексеевичем — позывной «Калибр-10» в период боя. Эта запись на пленке самая дорогая память о нашем сыне. Из радиозаписи ясно, что сын спешил на помощь комбригу и всем раненым солдатам бригады. Вот в этом весь наш сын. Он всю свою короткую жизнь шел кому-то на помощь, забыв обо всем.

Славулька с детских лет мечтал о воинской службе. В начале он порывался в Суворовское училище, мы его не пустили, а после окончания 10 класса в школе № 5 города Грозного (мы тогда жили в Чечне) он добровольно поступил в военное училище. Молодым лейтенантом начал службу в 131-й отдельной мотострелковой бригаде. Кто же знал, что родная земля предаст его.

5-го января мы узнали о расстреле бригады, а 6-го мы с мужем были уже в Моздоке. Встречались с солдатами, оставшимися в живых, мы спрашивали: «Где наш сын?». А они отвечали: «Он местный, он обязательно выйдет».

Мы тоже надеялись, ведь у него всегда все получалось, хорошо учился и в школе и в училище. Со старшим братом Игорем, по сути дела, воспитали младшую сестренку Аленку. В августе 1994 года женился по любви. На работе все ладилось, да и как там не могло ладиться, если он с 6.00 и до 24.00 был в казарме с солдатами 1-й роты 1-го батальона.

И не смотря на всю занятость, он проявлял любовь и к молодой жене и к сестренке, а уж какой он был заботливый и ласковый сын для нас — родителей, это словами не пере-

дать. Мы перед ним так и останемся в долгу за его сыновью любовь и за то, что не смогли спасти его.

Война нагрянула внезапно.
За что погиб ты, мальчуган?
Ни за Россию, ни за правду,
А просто кто-то был неправ.
А мать надеется и ищет,
И не смыкая ночью глаз,
Все повторяет, как молитву
Уже наверно в сотый раз.
— Сыночек мой, прости меня,
Я не смогла спасти тебя
В твой час последний на земле
Моя душа неслась к тебе.
Сыночек мой, прости меня,
Так пусто в доме без тебя,
Ты пожалей меня, сынок,
Прийди хотя бы на часок.
В ответ мне только тишина.
Не для него придет весна.
А сердце матери не может
Смириться с этим никогда.

С 6-го января 1995 г. мы в поисках сына, по всей зоне боевых действий, по всей нашей Родине, по всей бывшей Чечено-Ингушской АССР. Так совпало, что прадед Славика — подхорунжий Хрипченко Дмитрий Лукьянович, будучи военным, укреплял крепость «Грозную» и все валы вокруг Сунженского хребта. А нашему сыночку досталось стоять на охране села Первомайское и брать крепость «Грозную».





Наверное, где-то далеко в тайниках души, чувствовалось: погиб, но очень боялись этого слова и искали, искали... Если бы был жив, то уж точно весточку послал бы, сумел бы!

Многие матери летают в Ростов, в уже открывшуюся лабораторию. Некоторые находят своих детей, а в основном вновь возвращаются в Чечню и ищут, ищут!!!

Солдаты, воевавшие с нашим сыном и побывавшие в Ростове, заверили нас, что его там нет.

Главари бандформирований многим матерям говорили, что их дети в плену и требовали выкуп.

А однажды Абу — главный палач Шалинского района — заявил в мой адрес: «Эта мать пусть не ищет». Он помнит день 1-го января, когда он и другие чеченцы видели и удивились, как одна БМП вырвалась из горящей колонны и, петляя, но целеустремленно помчалась к вокзалу — так мог сделать только местный, это был мой сын.

Другие рассказывали, как чеченцы на жигулях рванулись за этой БМП и с помощью гранатометов подожгли ее. Это подтверждает запись радиопереговоров моего сына с комбригом Савиным.

Голос сына: «Нас жгут... Мы все погибаем!»

Комбриг: «Аркан-12! Я знаю, ты сможешь!»

И он почти смог. Не дошел-то всего немного. Гранатометы сделали свое дело. Больше 314-я машина на связь не выходила. И так все там удивлялись, как он столько прошел.

Он пробил огненную стену и прорвался почти к Савину.

Мы часто слушаем радиозапись этого боя! О, как это трудно слушать! Душа разрывается на части. И как нелегко писать об этом сейчас.

Окаменели сердце и душа.
Глаза два талые сугроба.
Мать, как потухшая свеча.
Кладет цветы на крышку гроба.
О, Боже Праведный, скажи
За что ему такая доля
Не дали на Земле пожить.
Как матери осилить горе?

Лаборатория в Ростове не прекращает работу, а ее сотрудники трудятся день и ночь. Руководитель лаборатории Владимир Владимирович Щербаков знает всех матерей, которые ищут своих детей в Чечне. Постоянно уточняет приметы.

В августе 1996 года Щербаков В. В. делает вызов моему мужу, который со старшим сыном Игорем вновь отправляются в Ростов. Я в это время была в Ханкале. Обнаружена заветная записка матери, которую нашли зашитую в сером свитере одного из тел хранящихся в лаборатории.

Звонят мне в Ханкалу и сообщают об этом... Это был мой Славулька!!!

Хотя сердце кричит: «Ищи его в плену!»

Но после всех дополнительных процедур, окончательно было установлено, что это наш сын. Почти два года мы оказывается мучили его.



15 ноября 1996 года мы похоронили его на кладбище поселка Тульского. И теперь, чтобы не случилось, мы с этой земли никуда не уйдем. Будем вместе со своим Славулькой.

Сына наградили посмертно орденом «Мужества» № 6802, всем погибшим 131-й бригады сооружен мемориал.

Я не повторяю слов доблесть и героизм, потому что смысл этих слов в каждой строчке. Им всем погибшим и по приказу Родины, выполнивших свой военный долг, досталась Вечная Память, слова и множество стихов, песен, посвященных их подвигу. Большинству из этих героев было от 18 до 23 лет. Дети! Погибли наши дети!!!

Мелихова Любовь Герасимовна







Сухопутные войска
(Вид Вооруженных Сил, род войск)

Северо-кавказский военный округ
(Военный округ, группа войск, флот, управление)

НАГРАДНОЙ ЛИСТ

за представление к награждению государственной наградой Российской Федерации

Орден Мужества (посмертно)
(наименование награды)

1. Фамилия, имя, отчество Мелихов Вячеслав Владимирович

2. Воинское звание старший лейтенант

3. Должность Заместитель командира роты по воспитательной работе
(по действительному наименованию воинской части, соединения и т. д.)

131 отдельной мотострелковой бригады 67 армейского корпуса Северо-кавказского военного округа

14. Характеристика (с указанием конкретных заслуг награждаемого)

С 7 декабря 1994 года по 1 января 1995 года принимал участие в ликвидации незаконных вооружённых формирований в Чеченской республике.

В боях за г. Грозный проявил мужество и самоотверженность, при этом 1 января 1995 года погиб в бою возле железнодорожного вокзала г. Грозный.

Вывод: За мужество и самоотверженность достоин награждения орденом Мужества (посмертно).

Командир 131 отдельной мотострелковой бригады
(должность, воинское звание, фамилия, подпись командира (начальника), представляющего к награждению)

полковник В. Мулин

М. П.

«30» января 1995

ПРЕДСТАВЛЕНИЕ К НАЗНАЧЕНИЮ НА ВЫШЕСТОЯЩУЮ ДОЛЖНОСТЬ

Лейтенант МЕЛИХОВ Вячеслав Владимирович, заместитель командира мотострелковой роты по работе с личным составом 131 отдельной мотострелковой бригады 49 общевойсковой армии Северо-Кавказского военного округа, с 1 11 1993 г

Представляется к назначению на должность заместителя командира мотострелковой роты по воспитательной работе 131 отдельной мотострелковой бригады

II. ОСНОВАНИЯ К ПРЕДСТАВЛЕНИЮ

Представляется к назначению на должность в соответствии с директивой Главного штаба Сухопутных войск от 15 марта 1994 года № 453/1/0210

За время прохождения службы зарекомендовал себя с положительной стороны. Проводит воспитательную работу с личным составом Вникает в нужды и запросы подчиненных. Заботится об улучшении досуга личного состава роты Быстро ориентируется в сложной обстановке Укрепляет воинскую дисциплину среди личного состава.

Быстро устраняет недостатки В обращении со старшими и подчиненными вежлив. В строевом отношении подтянут

Рассмотрено и одобрено на постоянно действующей аттестационной комиссии бригады (протокол № 10 от 11 июня 1994 года)

Ходатайствую о назначении лейтенанта МЕЛИХОВА В В. на должность заместителя командира мотострелковой роты по воспитательной работе 131 отдельной мотострелковой бригады

КОМАНДИР 131 ОТДЕЛЬНОЙ МОТОСТРЕЛКОВОЙ БРИГАДЫ
Полковник И.Савин

МАЙКОПСКОМУ ~~ГОРОДСКОМУ~~ РАЙОННОМУ
ВОЕННОМУ КОМИССАРУ Республики Адыгея
области (края, республики)
гор. п. Тульский

ИЗВЕЩЕНИЕ

Прошу известить гр. МЕЛИХОВУ Любовь Герасимовну

проживающую (проживающего) в п.Тульский Республики Адыгея
(точный адрес семьи

ул.Гагарина, дом 226
или родственников)

что ее (его) сын, старший лейтенант МЕЛИХОВ Вячеслав Владимирович,
(родство — муж, сын, отец, брат;

заместитель командира мотострелковой роты по воспитательной работе
должность, воинское звание, фамилия, имя, отчество, год рождения)

войсковой части 03768, 1971 года рождения, призванный на военную слу
(текст характеристики)

бу Октябрьским районным военным комиссариатом г.Грозный Чеченской Ре
публики, погиб 1 января 1995 года от взрывной травмы, разрушения гол
при исполнении обязанностей военной службы.

Похоронен с отданием воинских почестей 15 ноября 1996 года в п.Тульск
Республики Адыгея.

Командир войсковой части 09332
Полковник А.КАРАОГЛАН
Начальник штаба
Подполковник В.ФИЛАТОВ

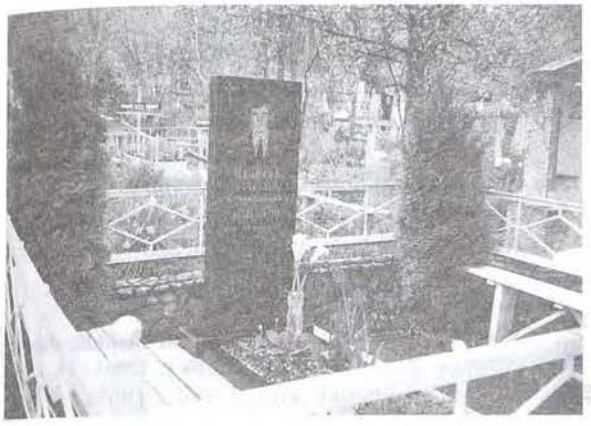





Господи!
Да неужто ты не видишь
всего, что творится!..





«Ты не думай плохо,
Если долго не пишет солдат.
Значит некогда взять авторучку,
Значит надо держать автомат»

* * *

«Мальчишек уводят в бой.
Кого-то в первый и сразу в последний,
С простреленной головой,
Скатившись в окоп соседний»

Из писем Володи, домой

МИХАЛЕВИЧ ВЛАДИМИР ПЕТРОВИЧ

(1975—1995)

Сержант. Водитель 131-й отдельной мотострелковой бригады

Белорус. Родился в 1975 г. в пос. Садовом Богаевского р-на Ростовской обл., в крестьянской семье. После окончания 9 кл. учился в СПТУ на тракториста-машиниста, там же получил среднее образование. Холост.

В ВС РФ призван Зерноградским РВК в 1994 г.

Пропал без вести 01.01.1995 в период боя за железнодорожный вокзал г. Грозного Чеченской Республики.

Решением Богаевского горсуда от 16.12.1996 г. признан умершим. Награжден орденом «Мужества» (посмертно).

Слово матери

Сразу, после окончания СПТУ, Зерноградским РВК Ростовской области 5 марта 1994 года был призван в армию, а 18 декабря 1994 года попал в Чечню водителем ФСБ.

Ровно через год после призыва пришло мне последнее письмо от Володи. Начались долгие, обманчивые, кропотливые, мучительные поиски, длившиеся полгода.

21 ноября 1995 года я получила извещение от командира войсковой части 09332 полковника Мулина о том, что мой сын пропал без вести в республике Чечня. Поэтому мне ничего больше не известно ни о нем, ни о его наградах.

В своих письмах Вова часто вспоминал об отце, который умер за 10 месяцев до его исчезновения.

Часто в письмах Вова задавал мне один и тот же вопрос: почему не пишешь? Обидно, что я отвечала на все его письма, но они не доходили, видимо, до него. А его письма приходили либо со штампом «Ростов-на-Дону», либо без штампа. Они были брошены военными прибывшими в Ростов из Чечни.

Володя был трудолюбивым, спокойным, вежливым, заботливым. Он очень любил свою семью, готов был всегда прийти на помощь.

В поселковом Доме Культуры оформлен стенд, посвященный солдатам, воевавшим и пропавшим без вести в Чечне.

Последнее письмо, адресованное Вовой матери, было написано в стихах.



На фотографии Вова с сестрой Светой.

Сообщаю Вам дополнительные сведения о гибели моего сына.

Много получено информации о том, что Володину машину обстреляли, машина найдена сгоревшая, а трупы — считаются без вести пропавшие, так как не были опознаны. Во время обстрела Володя находился с офицером Кольцовым Александром.

Прилагаю копию свидетельства о смерти.

Последнее письмо от сына!

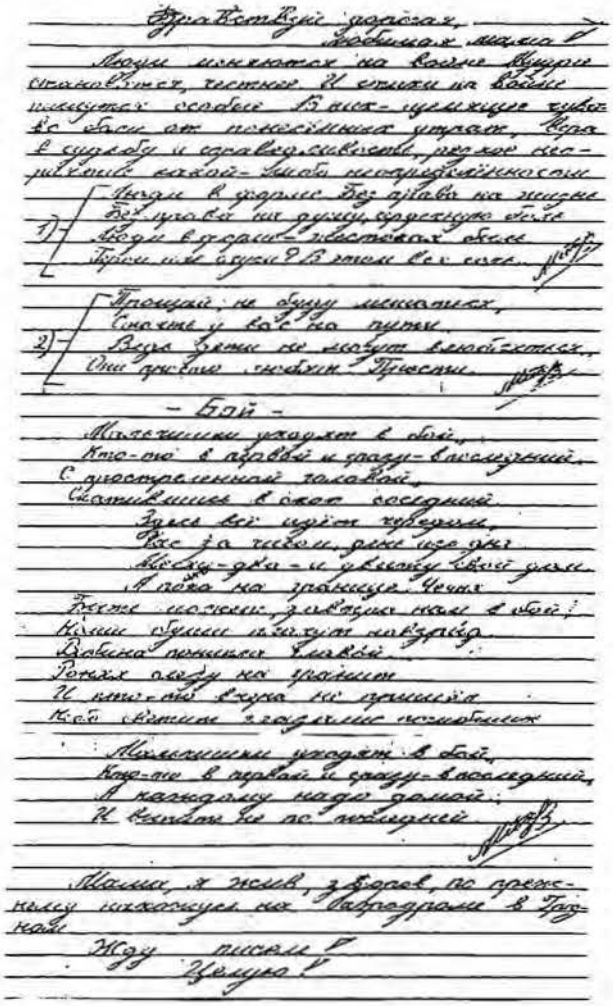

Здравствуй, здравствуй,
Любимая мамка!
Пишу тебе с Кавказских гор,
Где снег и солнце,
Где ветер и горы,
Где нет ни конца и ни края войне.
Где люди, как звери,
Где звери, как люди,
Где все перемешано в этой войне.
Где нет ни врага, ни друга,
Где нет ни жалости, ни любви,
Где нет ни земли, ни неба,
Где нет ни воды, ни огня.
Где нет ни жизни, ни смерти,
Где нет ни добра, ни зла.
Где нет ни слез, ни улыбок,
Где нет ни слов, ни молчания.
Где нет ни сна, ни яви,
Где нет ни дня, ни ночи.
Где нет ни времени, ни пространства,
Где нет ни прошлого, ни будущего,
Где нет ни начала, ни конца.
Где нет ни Бога, ни Дьявола,
Где нет ни ада, ни рая.
Где нет ни любви, ни ненависти,
Где нет ни жизни, ни смерти.
Где нет ни тебя, ни меня.
Где нет ни нас, ни их.
Где нет ни войны, ни мира.
Где нет ни тебя, ни меня.
Где нет ни нас, ни их.
Где нет ни войны, ни мира.

1) Иногда в ударе без права на жизнь
Бой, нужна ли душу, спрашивает боль
Ведь в аду ли – в чистилище жить
Горе или душу? В этом вся суть.

2) Прощай, не буду мешаться,
Счастье у вас на пути.
Ведь боги не могут влюбиться,
Они должны любить. Простить.

– Бой –

Мальчишки уходят в бой,
Кто-то в первый и сразу – в последний,
С простреленной головой,
Скатившись в овраг соседний.
Здесь все идут чередой,
Все за тобой, день изо дня
Весну-лето – и увижу свой дом,
А пока на границе Чечня.
Вокруг поляне, деревья, как в бою,
Кусты будто шепчут молитву
Ребята погибли смертью
Героев среди их братьев
И кто-то вчера не пришел
Кой-кто вернулся искалеченный

Мальчишки уходят в бой,
Кто-то в первый и сразу – в последний,
А каждому надо домой,
К маме не по-мальчишески.

Мама, я жив, здоров, по-прежнему нахожусь на блокпосту в Грозном.
Жду писем.
Целую.



«Мама! Не забывай, что я офицер! И когда нас 10 человек вывели из строя полка, то среди них был и я. Так как мой дом находится в СКВО, то я должен был, ехать туда!

Теперь мой адрес:
г. Москва-400
В/ч 09332-А (Это была Чечня)

Из письма Евгения



МОИСЕЕВ ЕВГЕНИЙ ЮРЬЕВИЧ

(1972—2000)

Капитан. Командир мотострелковой роты 526 отдельного мотострелкового батальона (на БТР)131-й отдельной мотострелковой бригады

Русский. Родился в 1972 г. в г. Щучинске Кокчетавской области Республики Казахстан, в семье рабочего. Среднее образование получил в СШ № 7 г. Урюпинска в 1990 г. Женат.

В ВС РФ призван в 1990 г. Урюпинским РВК Волгоградской обл.

В 1994 г. окончил Московское высшее общевойсковое командное училище. После окончания училища служил в Дальневосточном военном округе.

С 22 января 1995 г.— на территории Северо-Кавказского ВО, в том числе в зоне боевых действий в Чеченской Республике с 22.01.1995 г. по 26.04.1995 г.

С 16.05.2000 г. по 16.07.2000 г. выполнял миротворческую миссию в зоне вооруженного конфликта в Абхазии, в должности командира мтс роты в составе Миротворческих Сил.

16 июля 2000 г. Евгений Юрьевич погиб, спасая своего подчиненного, водителя рядового Кузмича Е. А.

Похоронен 21.07.2000 г. на кладбище № 2 г. Урюпинска.

Награжден орденом «Мужества» (посмертно).

Письмо матери

Все никак не могла решиться написать вам письмо, мне очень тяжело, но ради памяти своего сына я все же решилась.

Закончил училище в 1994 году и был направлен на Камчатку. В конце января 1995 г. его перевели в Северо-Кавказский военный округ, а именно в Чеченскую Республику, где шли бои. Он писал мне, что был в Моздоке, чтобы не расстраивать, а после всего этого кошмара, признался, что был в Грозном. Слава богу остался жив. После Чечни, т. е. в апреле 1995 года его перевели в Майкоп. Там он прослужил до 15 мая 2000 г.

15 мая со своей бригадой он уехал на год на Грузино-Абхазскую границу. Через два месяца т. е. 15 июля мой сын погиб, выполняя свой воинский долг.

У Жени есть брат 1977 г. рождения, Валера.

С мужем мы развелись 1985 году, а в 1990 г. он умер.

Женя рос необыкновенным мальчиком, он был послушным, честным, добрым, пунктуальным. Эти черты характера оставались до последних дней его жизни. В школе он учился очень хорошо, никогда не создавал мне никаких проблем, мне никогда нигде не приходилось за него краснеть.

Он был очень правильным, ответственным человеком, всегда доводил все до конца. Никогда мне не жаловался на свои трудности, всегда у него все было хорошо, хотя я чувствовала, что служба у него была не из легких, особенно в Майкопе, не говоря про Чечню.

Со своим братом они очень дружны. Когда Валера служил в армии, он ему писал всякие напутственные слова. Женя очень любил рыбалку, речку Хапер. Всегда помогал мне по дому, никогда никуда не уходил без разрешения. Пока я не приду с работы, он никуда не уйдет из дома. Где-бы он не был, всегда звонил домой, из Москвы, с Камчатки, даже звонил с Грузии один раз, а уж из Майкопа постоянно, каждую неделю. Он знал, что я переживаю за него очень сильно. Я всегда гордилась своим сыном, он был примером для младшего брата. Я никогда Женю не видела пьяным, он даже никогда не курил при мне — стеснялся. Он всегда боялся чем-то огорчить меня. Когда он приехал домой, на несколько дней из Чечни, то как-то в семейном кругу сказал, что он не боялся погибнуть, а боялся, что мама не переживет этого. И все-таки я его потеряла, своего ненаглядного сыночка, хотя с самого рождения тряслась за него, никому его не доверяла, как могла оберегала, как я боялась его потерять. Но так и не уберегла, поверьте мне очень больно, сердце разрывается на части.

Цинковый гроб с телом привезли в Урюпинск, даже не открыли, похоронили мы его на центральном кладбище, памятник поставили гранитный, розовый. К сожалению фотографии могилы у меня нет.

О его наградах я ничего не знаю, в личном деле наверное они есть. В детстве Женя ходил на шахматный кружок, коллекционировал марки, юбилейные рубли, разводил рыбок.

Высылаю фотографии и несколько писем, пожалуйста верните мне их обратно.



3.02.95г.

Здравствуйте мои дорогие мамочка Валерик, дедушка, д. Саша, б. Дуся, т. Нина!

Мне мои те солдаты просили какие тебе письмо. Хотя в свою очередь я заставлю их писать письма домой. Когда я звонил с Камчатки, ты чувствовала, что у меня что-то не так. Да, это правда, меня перевели в другой округ. Но для беспокойства нет никаких причин. Служу я в с. Моздок это в 200 км. от Грозного. Охраняем мы пробовательный склад.

Мама может быть, кто-нибудь скажет зачем я рассказываю тебе этим письмом? Но я считаю что этим письмом я тебя успокою, т.к. служба совершенно спокойная.

Мама! Пожалуйста извини меня, но когда из полка выбыли 10 сред них был я. Так как мой дом находится в СКВО (северо-кавказского военного округа). И стал вопрос или определенная спокойная или я еду туда.

Принял 4е ввод и 3 боевые машины. У меня во вводе 11 человек солдат. Все они с разных городов СССР (бывшего). Ввод из разных национальностей, все золотые ребята. Есть даже два брата близнеца с Алтая. В общем я с ними дошли правда только, что они уже весной дембель. Ты же хорошо знаешь, что хороших людей всегда уважают. Так офицеры наподобии и привыкли ко мне очень быстро. Ходят за мной как цыплята, все вопросы личные и не личные решают только через меня. Да и я уже привык к ним. Служба мне очень и очень нравится. Солдатики угадали играть на гитаре, даже сейчас вот объявляют, совещают.

Мама! Не забывай, что я офицер, что приказ есть приказ. О тебе я думаю постоянно, ты даже мне снишься каждый день (я считаю, что так и должно быть)!

Не расстраивайся пожалуйста, я тебе уже писал, что поводов для этого нет.

У меня всё хорошо, о солдатах уже отвык себя офицером. Когда хлопотно после Камчатки добавилось, но здесь я себя чувствую в своей стихии. Живем мы в казарме, точнее солдаты живут в казарме, а офицеры в общежитии. Кормят отлично, со здоровьем у меня хорошо, хорошая есть баня. Главное чтобы ты не расстраивалась и было у вас всё хорошо, а если у вас всех будет хорошо, значит и у меня все будет нормально и я буду спокоен за вас. Письма пишите чаще и я буду отвечать, мне ещё обещали писать каждую неделю.

Пишите как дела, здоровье, настроение когда была и будет какая-нибудь гулянка как мама говорила, в общем что всё.

Ну вот кажется и всё!

Пишите, жду ответа.

Очень хочется чтобы написали мне дедушка и Валерик (конечно и тем, кто захочет).

Мой адрес:
г. Москва - 400
Вч 09932-А=
индекс 103400.

Женя.

Здравствуй Валерик!

Получил от тебя письмо, больше тебе спасибо за него. Мама пишет, что ты не следишь за рыбками (т.е. не ловишь им живого корма), а если ездишь за дафнями, то из под палки. Я от тебя этого не ожидал, ты ведь мне обещал, что будешь ездить. Это меня очень и очень обидело. А если ты ездишь из под палки, значит не слушаешься маму, постоянно мотаешься на улице. Знай, что в жизни нет ничего дороже мамы и нужно тебе [redacted] больше быть дома рядом с мамой. И как у нас в училище „Беспрекословно выполнять все задания и просьбы". Слушайся дядю Витю, он тебе плохого никогда не делает и не желает, не оговаривайся.

У меня всё хорошо, всё по старому. Я про себя даже не знаю, что и писать. Сейчас мы усиленно готовимся к присяге, каждый день по 2-4 часа занимаемся строевой подготовкой. Готовим парадную форму. Вчера я пришил погоны, петлицы, курсовку, а сегодня ночью погладил её. Сейчас мы ходим, вот в такой форме



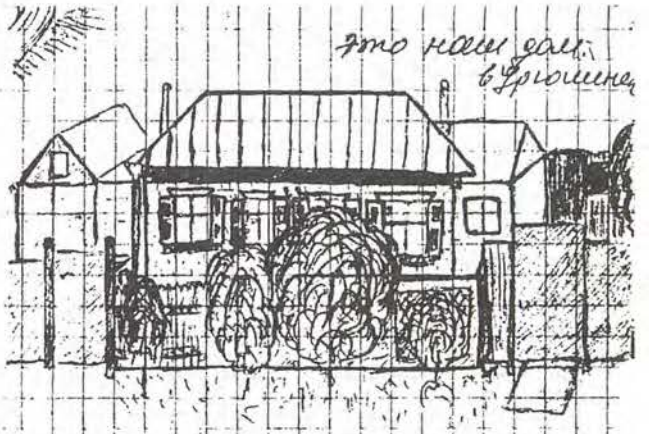

Валерик! Чаще убирай перед домом и во дворе каждую субботу мой полы и пылесось! которая на фотографии (фотографии я присылал). Скоро выдадут кумуфлированную форму. Даже не знаю как тебе объяснить. Ну в общем зелёная с защитными пятнами. Постараюсь нарисовать



Вот приблизительно такая. А когда с (11 сентября - 30 сентября) приедем с полинска выдадут повседневную курсантскую форму.

Я тут тебе нашёл на тактическом поле противогаз, он старенький, но тебе с ним поиграться дня 3-4 хватит. Только вышлю его хорошо. Если его привезут в Урюпинск поиграйся с ним. Только не обижайся на меня, лучшего „подарка" я найти для тебя не смог.

Ну вот кажется и всё, пусть это письмо будет от меня сюрпризом. Пиши чаще письма, больше и подробнее. Во всём слушайся маму и дядю Витю, хорошо учись

Твой брат Женя !!!!



Здравствуйте мои дорогие 4.3.97г.
мамочка, Валерик, дедушка!
Вот решил написать вам письмо и прислать фотографию
Погода в Майкопе непостоянная, то снаря стоит, то вот совсем недавно снег ра выпал и растаял
Живу и служу я нормально. Самое главное, что на „хлеб", „соль" хватает, ещё и планирую покупать всякие вещи.
Единственное что плохо, так это то, что кастострофически не хватает времени на личную жизнь. Даже постраться нет времени.
В конце ноября 1996 года меня поставили наконец на должность командира роты. Зарплата увеличилась где-то на 150.000 руб. Но зато, прибавилось много проблем и большая ответственность. Ну вот кажется и всё остальное скажу по телефону.
Женя



Здравствуйте мои дорогие 14.6.00.
мамочка, д. Серёжа!!!
Пишу вам письмо из солнечного Анаклии, республики Грузия.
У меня все хорошо, со здоровьем с питанием.
Мой пост находится в Грузии возле моря. Обстановка у нас отличная. Ни о каких выстрелах и тем бам ненадежных не может быть и речи. Как я уже и писал находимся возле „Черного моря". Местные жители относят к нам очень хорошо. Живём мы в бывшем доме отдыха. На территории много экзотических деревьев растений. Есть кофе, банановое дерево - но они правда не созревают. Кроме этого во дворах местных жителей растут: фундук, мандарины, грейфруты, лимоны.
Зарплату нам пока ещё не платим.
Альбине я звонил в тот-же день что тебе. Артем в лагере, потом, когда он приедет с лагеря. Альбина вместе Артемом приедет ко мне, где-то в начале июля.
Ну вот кажется и все.
Пишите как поживаете, какие новости, что хотите чтобы написал.
Жду ответа
Женя

ПРЕДСТАВЛЕНИЕ К НАГРАЖДЕНИЮ
Орденом «Мужества» (посмертно)

МОИСЕЕВ
Евгений Юрьевич
капитан (18.06.1999г) У-790037

Командир мотострелковой роты 526 отдельного мотострелкового батальона (на БТР) 131 отдельной мотострелковой бригады 67 армейского корпуса.

Капитан МОИСЕЕВ Евгений Юрьевич с 15 мая 2000 года выполнял миротворческую миссию в зоне вооруженного конфликта в Абхазии, Грузии в должности командира 3мотострелковой роты войсковой части полевая почта 69406 За это время зарекомендовал себя высоко в профессиональном отношении подготовленным офицером. Порядочен, честен,своевременно и грамотно организовал исполнение приказов и распоряжении командира батальона, что позволяло качественно решать возложенные на роту задачи в составе Миротворческих Сил.

Умело организовал несение службы на постах, обеспечивал защиту граждан от действующих в районе незаконных вооруженных групп.

Основные усилия в своей деятельности сосредоточил на поддержании высокой боевой готовности подразделения, наблюдательных постов. Быстро правильно и своевременно реагировал на изменения обстановки в зоне безопасности. Добился ощутимого улучшения положения дел на постах, своевременно устраняя выявленные недостатки. В результате его кропотливой работы, заботы о подчиненных, личный состав приобрел опыт несения службы на постах. Под его руководством был произведен большой объем инженерных работ, что позволило сохранить жизнь многим военнослужащим. Обладал хорошими организаторскими способностями, смелостью и решительностью, умением быстро принимать правильные решения в экстремальных ситуациях.

16 июля 2000 года капитан МОИСЕЕВ Е. Ю выехал по вызову на блокпост № 309 после получения сигнала о создавшейся вокруг поста нештатной ситуации. При въезде на мост через реку Ингури БТР подвергся обстрелу из стрелкового оружия. Водитель резко увеличил скорость, не справился с управлением, в результате чего БТР опрокинулся и упал с моста в реку Капитан МОИСЕЕВ Е.Ю. проявляя отвагу и мужество, пытался достать водителя из затонувшей машины. Спасая военнослужащего рядового КУЗЬМИЧА Е. А погиб сам.

ВЫВОД. За мужество и отвагу, проявленные при исполнении воинского долга в условиях, сопряженных с риском для жизни, капитан МОИСЕЕВ Евгений Юрьевич достоин награждения орденом «Мужества» (посмертно)
10 2 марта 2001

Командир 131 отдельной мотострелковой бригады
подковник **В.Зарудницкий**





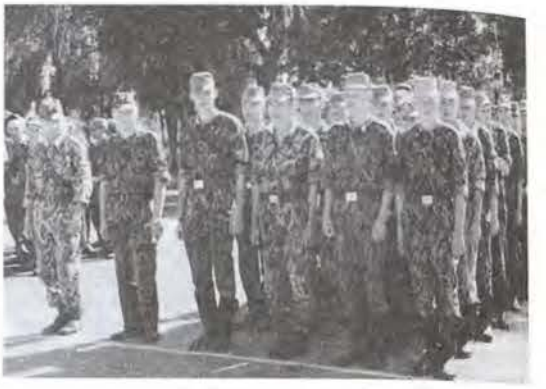

Воспоминания жены — Альбины Николаевны

Полгода он не решался со мной познакомиться, потом нас все-таки познакомила моя подруга. Любил ли он меня с первого взгляда не знаю, но для меня любовь была именно такая.

Свою любовь к нам он доказывал не словами, а делами. Очень хорошо относился к Артему, хоть он и не был ему родным сыном. Всегда в первую очередь спрашивал о нем.

Виделись мы редко, он все время был на службе.

У него было очень много положительных качеств: порядочность, честность, доброта, никогда он не врал, все старался сделать для семьи. Я его очень ценила.

Дисциплинированный, истинный офицер, таких сейчас мало. Он очень любил свою работу. «Я буду офицером» — я никогда увольняться не буду.

У Жени было много друзей — «душа компании», много знал анекдотов, был талант их рассказывать, хорошие тосты говорил, речи, замечательно пел. Зря он пошел в армию — он бы мог стать замечательным артистом.

Был очень жизнерадостный, на все неприятности отвечал шуткой.

В тот день когда он погиб, я возвращалась на электричке из Сочи, настроения не было и на глаза почему-то накатывались слезы. А ночью я узнала, что Жени не стало.

Как мне сказали, БТР, на котором находился мой муж, упал в реку и Женя, спасая молодого солдата, сам погиб. Он находился под водой 40 минут, и очевидцы говорили, что когда его вытащили, пульс еще бился.

Похоронен он в городе Урюпинске.







В судьбе у державы есть
Вечная боль,
Есть
Вечная Память и Вечный огонь.
Есть
Вечная радость державных Побед
И
Вечная Слава — на тысячи лет!!!







Вспоминаю Лешку — светлые глаза...
В горле ком, и катится по щеке слеза.
Заломила руки: плачь, кричи, реви —
Вдребезги разбилось зеркало Любви.
Алексей Морозов — муж, отец, сынок,
Для чего одел ты траурный венок?
Где твоя улыбка? Где веселый смех?
Смерть своей пятою все втоптала в снег.
Лишь в ответ мерцает огонек свечи...
Разорвалась мина там, в чужих горах,
Тело молодое превратило в прах.
Провожаем Лешку мы в последний путь
Смотрит с фотографии — просит: «Не забудь!»
Не поставил точку в жизни нашей враг
Подрастает дочка здесь, в родных горах.
Дочка Ангелина — Алексея кровь,
В ней и боль и радость, память и любовь.
Верю мир наступит, отойдет гроза
Заискрятся счастьем, детские глаза.

В. Котелкина

МОРОЗОВ АЛЕКСЕЙ ВИКТОРОВИЧ (1976—2001)

Прапорщик. Начальник радиостанции пункта связи 2139 отдельного радиотехнического батальона 154-й отдельной радиотехнической бригады (особого назначения) СКВО

Русский. Родился в 1976 г. в г. Душанбе, Таджикистан, в семье рабочего. В 1991 г. окончил 9 кл. СШ № 7 пос. Каменномостского Майкопского р-на Республики Адыгея. В 1994 г.— ПТУ № 13 г. Майкопа.

В ВС РФ призван Промышленным РВК г. Ставрополя в 1994 г.

В 1996 г. окончил школу прапорщиков при в/ч 29272. Женат. Растет дочь Ангелина.

Погиб 22.02.2001 г. в результате минно-взрывной травмы при следовании в колонне 247 ОДШП, которая подверглась нападению со стороны незаконных бандформирований в районе поселка Новогрозненского Чеченской Республики.

Похоронен 03.03.2001 г. на кладбище пос. Каменномостского Майкопского р-на Адыгеи.

Награжден орденом «Мужества» (посмертно).

Наш сын Морозов Алексей Викторович, родился 11 сентября 1976 в г. Душанбе Таджикской ССР, в семье рабочих. Как и все дети ходил в садик, очень любил жечь костры, лазить по деревьям и крышам. В годика 3 поехали с папой на пасеку, и Алешу укусила пчела и он даже не заплакал, был очень терпеливым, было очень много друзей и во дворе и в садике.



В 1983 году, мы переехали жить в п. Каменномостский Майкопского района Республики Адыгея. Алеша здесь пошел в первый класс. Учился, да как и все мальчишки, были и хорошие оценки и не очень. Так же было очень много друзей, любил ходить в походы с учителями, очень много водил их в поход учитель по географии Кукушкин А. С. В 1991 году окончил школу и поступил учиться в Майкопское ПТУ № 13. Получил специальность электрика. В 1994 году по собственному желанию уехал в Ставрополье и пошел служить в войска связи, в поселке Изобильном, любил армию, служил как и его деды и брат добросовестно. С декабря месяца 1995 года по 17.05.1996 года учился на прапорщика в Московской обл. Домодедова и был направлен в в/ч 10159 п. Куденста с Сочи служил на должности начальника радиостанции.

В 1997 году женился, жена Богачева Елена Юрьевна, очень любил свою жену. 14 июля 1999 года родилась дочь Ангелина. Родилась она в Адыгее. Он души не чаял в дочери, все свое время отдавал дочери. Учил ее лазить на турник, ходить по бревнам, в части где занимался и сам. В декабре 12 числа 2000 года ушел в Чечню и погиб 22 февраля 2001 года выполняя боевое задание, верный Военной присяге, проявил стойкость и мужество, погиб в результате боя, в поселке Новогрозненской колонна подверглась нападению внезапных бандформирований. Похоронен в п. Каменномостском в 2001 году.





АТТЕСТАЦИЯ

СОСТАВЛЕНА 5 мая 1996 г

НА КУРСАНТА ШКОЛЫ ПРАПОРЩИКОВ Морозова Алексея Викторовича

ГОД РОЖДЕНИЯ 1976

НАЦИОНАЛЬНОСТЬ русский

ОБРАЗОВАНИЕ средне-специальное

СЛУЖБА В ВС С.Х.95

ТЕКСТ АТТЕСТАЦИИ:

За время обучения в школе прапорщиков зарекомендовал себя с положительной стороны. В боевой подготовке показал хорошие результаты. Общевоинские уставы знает и старается руководствоваться ими в повседневной жизни. Приказы командиров понимает и выполняет точно и в срок. В ношении формы одежды аккуратен. В строевом отношении подтянут. Физически развит хорошо. В коллективе пользуется авторитетом сослуживцев

ВЫВОД: МОЖЕТ БЫТЬ ИСПОЛЬЗОВАН В ДОЛЖНОСТИ начальник аппаратной П-244 ТН

ДОСТОИН ПРИСВОЕНИЯ ВОИНСКОГО ЗВАНИЯ ПРАПОРЩИК

КОМАНДИР второго учебного взвода лейтенант Пузаков

С АТТЕСТАЦИЕЙ СОГЛАСЕН:

КОМАНДИР третьей учебной роты майор Елисеев

АТТЕСТАЦИЮ УТВЕРЖДАЮ: ДОСТОИН ПРИСВОЕНИЯ ВОИНСКОГО ЗВАНИЯ ПРАПОРЩИК

КОМАНДИР ВОЙСКОВОЙ ЧАСТИ 20272

17 мая 1996 г ПОДПОЛКОВНИК





Служебная характеристика
на рядового Морозова Андрея
Викторовича 1976 года рождения,
русского. Образование среднее
специальное в РА с декабря
1994 года водитель-электрик

За время прохождения военной службы в в/ч 13204 в
должности водителя-электрика зарекомендовал себя с
положительной стороны Грамотный, дисциплинированный
солдат Требователен к себе В отношении со старши-
ми выдержан, корректен. Внимателен к людям, и их
запросам и нуждам В коллективе пользуется ува-
жением и авторитетом В строевом отношении
подтянут физически развит хорошо. Закреплен-
ную технику изучил и поддерживает в рабочем
состоянии.

Командир роты
лейтенант [подпись] = Козырев =

С характеристикой на рядового Морозова А.В.
согласен:
Командир батальона
подполковник [подпись] = Егельский =







Ты принял муки Александр
Став игроком ужасной роли,
Ты, юный, нежный олеандр
Не вынес страшной, жуткой боли...
В. Котелкина



МОШНЯКОВ АЛЕКСАНДР ЮРЬЕВИЧ

(1975—1995)

Рядовой. Механик-водитель 1-го мтс батальона 131-й отдельной мотострелковой бригады

Русский. Родился в 1975 г. в г. Волжском Волгоградской обл. Образование среднее.

В ВС РФ призван Волжским РВК в 1993 г.

Погиб 01.01.1995 г. в зоне боевых действий Чеченской Республики.

Похоронен на кладбище г. Волжского Волгоградской обл.

Награжден орденом «Мужества» (посмертно).



НАГРАДНОЙ ЛИСТ

для представления к награждению государственной

наградой Российской Федерации

Орденом „Мужества" (посмертно)
(наименование награды)

1. Фамилия, имя, отчество Мошняков Александр Юрьевич

2. Воинское звание рядовой

3. Должность гранатометчик 131 Отдельной мотострелковой
(по действительному наименованию воинской

бригады 61 армейского корпуса Северо-Кавказского военного округа
(части, учреждения и т. д.)

14. Характеристика с указанием конкретных заслуг награждаемого

с 31 декабря 1994 г. по 15 января 1995 г. принимал участие в уничтожении незаконных вооруженных формирований в Республике Чечня

В боях за г. Грозный рядовой Мошняков при отражении атаки проявил особую смелость и храбрость, лично уничтожил два бронетранспортера противника. При смене позиции был смертельно ранен и погиб.

Вывод: За мужество и отвагу проявленные в боях за г. Грозный достоин награждения орденом „Мужества" (посмертно)

Командир 131 отдельной мотострелковой бригады
(должность, воинское звание, [illegible] подпись командира)

полковник В. Мулин
(начальника), [illegible]

«12» января 1995 г.

М. П.

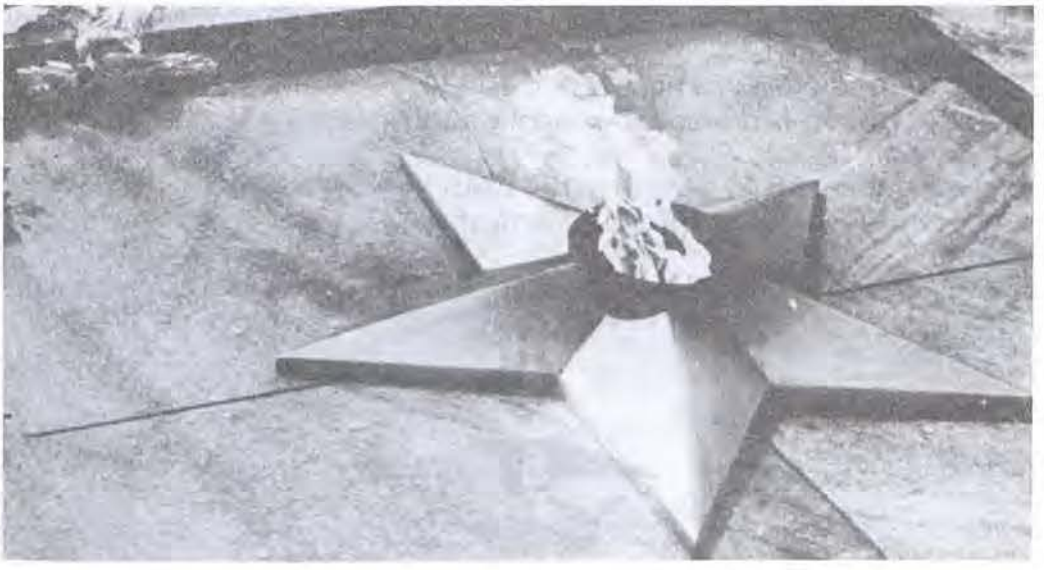



«Дима готовил себя в десантники. Он очень много занимался спортом. У него было большое желание идти служить в армию»

Мама Дмитрия



МУРАВЬЕВ ДМИТРИЙ НИКОЛАЕВИЧ

(1974—1995)

Рядовой. Старший механик-водитель БМП-2 131-й отдельной мотострелковой бригады

Русский. Родился в 1974 г. в г. Углич Ярославской обл., в семье рабочего. В 1993 г. окончил 11 кл. СШ № 3 родного города. Холост.

В ВС РФ призван Угличским ОГВК в 1993 г.

Погиб 01.01.1995 г. в бою за железнодорожный вокзал г. Грозного Чеченской Республики.

Тело сына опознали родители в 124 СМЛ г. Ростова-на-Дону спустя 4 месяца со дня гибели. Похоронен на кладбище г. Углич на «Аллее Славы» 04.05.1995 г.

Награжден орденом «Мужества» (посмертно), Указ Президента РФ от 10.12.1995 г.



Слово матери

Дима родился крепким, здоровым мальчиком, посещал детский сад, а затем пошел в школу № 3 г. Ухта.

Учеба давалась с трудом и поэтому был всегда в средних. С первого класса записался в кружок "Борьба" и стал заниматься спортом: лыжи, баскетбол, волейбол.

В городе организовался военно-патриотический клуб "Спарта", бу мою сына не обошлось, он становится членом этого клуба. Ребята готовят себя к прыжкам с парашютом, борьбе и стрельбе. Их клуб выезжает на соревнования в город Ярославль. Он готовил себя в десантники и было большое желание идти в армию, но уходят друзья служить и с их возвратом все меняется. После рассказов друзей, как кому пришлось служить и в каких частях, что они перенесли, кто морально, кто потерял свое здоровье, у Димы меняется настроение идти в армию.

Но время идет, и вот он получает повестку 10 декабря 1993 г.

Мы его проводили, и попал он в г. Ковров Владимирской обл; где учился на водителя механика БМП. Писем писал коротких, но мы всегда были в курсе его



службы. Прошли 6 месяцев в учебке, и его переводят в Краснодарский край в г. Майкоп.

Сколько-очень обрадовался, все новое, интересное но и нагрузки стали больше. Он тогда не знал, что находится рядом с Чеченской республикой.

Письмы от Димы стали приходить реже, и с октября 1994 г мы потеряли с ним связь. Он не был женат, не было у него любимой девушки. Поэтому чтобы узнать что-то о нем, мне пришлось сделать запрос в часть. Ответа долго не было, но когда я получила ответ с воинской части, Димы уже не было в живых, он погиб 1 января 1995 г в городе Грозном у железнодорожного вокзала.

О подробностях расстрела 131 Майкопской бригады мы прочитали в газете "Известие" за 11 января 1995 г. К нам в дом пришла беда. Мы понесли большую утрату, потеряв своего любимого сына-Диму. Его считали пропавшим без вести, но нашлись люди, которые помогли найти нашего сына.

В Ростов-на-Дону мы ездили с мужем. То, что перенесли мы, не пожелаешь и врагу. Это очень трудно быть на опознании после 4 х месяцев смерти.

Мы привезли его тело домой, где и похоронили на кладбище, на Аллее Славы" 4 мая 1995 г.

А позднее нам вручили Орден Мужества (посмертно) за № 8106 от 10 декабря 1995 г

Светлая память о Диме навсегда останется в наших сердцах.

Забыть нельзя
Верить невозможно.

С уважением
Муратьева Галина
Павловна.

11 октября 2001. г. Ухта

Из воспоминаний кл. руководителя о бывшем ученике Дмитрии Муравьеве

Дима прибыл в наш классный коллектив в 5 классе: рослый, светловолосый с неторопливыми движениями. Дима был малоразговорчив, но с ребятами в классе быстро подружился. Поручение в классе Дима получил сразу за свою хозяйственность. Он отвечал за трудовой сектор, помогал классному руководителю организовывать субботники, трудовые десанты по уборке подшефной улицы, территории вокруг школы и коридоров школы. Диме нравилась танцевальная музыка, и он с несколькими мальчиками класса проводили музыкальное оформление классных вечеров. Учился Дима в основном на 3, но когда он получал хорошие оценки, мальчишки в классе радовались.

Диме нравились классные мероприятия, где рассказывалось о подвигах русских солдат, о летчиках. В 7 классе он стал интересоваться парашютным спортом и часто выезжал в Ярославль на прыжки с парашютом. Физически Дима был очень хорошо развит, занимался спортом, посещал спортивные секции. С одноклассниками он был всегда в хороших отношениях, радушный, гостеприимный.

По-доброму Дима относился к своей сестре Лене. Когда Лена пришла из начальной школы в 5 класс, Дима всегда оберегал ее, покупал ей в школьной столовой булочки, делился с нею, не давал ее в обиду. Это было интересно наблюдать, большой ростом Дима и рядом его маленькая сестра.

В походах Дима был очень незаменимым костровым. Делал он все основательно, не торопясь, подбирал удобное место для костра, заготавливал дрова, умело орудуя топориком. Мальчишки приглядывались, как он все делает и перенимали его движения. Никогда я не слыхала от него, что он устал или ему не хочется что-то делать.

Шли годы, ребята росли. Я, как классный руководитель, всегда ощущала заботу от своих уже взрослых ребят. Дима закончил 9 класс и перешел в вечернюю школу, но с нами он не расставался. Он устроился работать в школе сторожем. Вместе с ребятами из класса он организовал музыкальную группу.

Роман Киринин писал музыку и играл на пианино, Максим Кострыкин и Сергей Киселев писали стихи. Дима Муравьев и Сергей Никитин были техниками-монтерами: подключали, паяли, чинили, записывали музыку. Ребята создали несколько песен и записали на кассету. Эти песни они исполняли на школьных вечерах. Ребята всерьез заинтересовались радиотехникой и решили починить школьный радиоузел.

Затем они переоборудовали школьный актовый зал для дискотек. Одним словом — создали интересную светомузыку.

И вот наш 11 класс закончил школу. У Димы подошел срок идти в армию. Он писал нам письма, и мы с ребятами читали их с большой радостью. Дима погиб, но все одноклассники помнят его.

Бывший классный руководитель:
Воронина
Тамара Сергеевна
27.09.01.



Солдатские письма

Здравствуйте мои папа, мама и бабушка!

Сегодня 19.05.94г. сижу в казарме и пишу первым вам. Сообщаю вам что пока я нахожусь еще в Ковров и не знаю сколько здесь пробуду. Недавно писали будто точно говорить что будет набираться команда в Гантемиру для меня в разведбатальон я тоже решил сделать попытку попасть и записался в эту команду. Учеба все нормально пройдет кончаться пишут и белое и черное но пишет я решил здесь на другую специальность перевод на более больше не требуется, я все подсчитал что мне надо будет пустить себя в дорогу когда я буду уволен в запас. Сейчас занятия кончаются получили корочки и сейчас теперь поедем у море-погода. Кто приехал из частей те все уехали в части месяц назад. А уже как 3 недели ничего не делаю так как работаю в Учебном корпусе штукатурим, белим, красим и ремонтируем а основная работа ходит на танкодром и на ППЛС все работают. Мама я не знаю что я решил здесь с собой и пишу у вас новости как там отец как Лена, бабушка и тетя сама ушла и вспахать весь огород и посадить что-нибудь. Ну вообще пишите все новости и хорошие и хорошие все хочу узнать, сами можете то письмо по почему можете отправить с помощью „СРОЧНО" но его нужно отнести на почту что бы там его как можно быстрей отправили. Передавайте там привет всем и Сергею Ермошину и дяде Вите Драгучеву обязательно всем.

Ну вот и все!

Привет вам сам

Дмитрий.

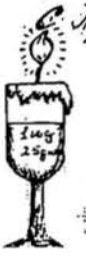

P.S Мама только напишите с деньгами, а то придут как в тот раз ни с чем.

Привет сестренка!

как долго когда мы встретимся с тобой а может это навсегда и армия отнимет много лет. Ну это вообще только начало а все что только тяжко. Ну вот скоро я тебя только так как я мало готовлю экзаменами сдам немного поспокойнее по планам и перестанут уже замучать. Скоро будешь менять форму, весь объезд у меня все нормально все хорошо здесь и здоров что и тебе желаю до скорых свидания курни передай привет Маме и поздравь ее с днем рождения, да по спеши извинись за то что долго не писал.

Да я уже соскучился и по дому и по вас как там сейчас заходит наверное черт, как там Мама Катенька что делает на братьями так оставшись. Как там дела на огороде мама наверное уже что-нибудь посадила в горшках дом Аленка я тебя прошу так брат, может быть помогай маме и дома с огороде. Как там Боря двигается у него дела наверное уже зеленью ездит в сад. Будет через пару строк тоже что-нибудь новое.

Да вот и все новости

до скорого

14.04.94 Твой брат!

Дмитрий.



«Мой сын был добрым и веселым мальчиком. У него было много друзей, мы не могли всех запомнить. Среди его друзей были русские, дагестанцы и чеченцы...»

Мама Игоря



МУТАЕВ ИГОРЬ ЮРЬЕВИЧ (1976—1996)

Рядовой. Механик-водитель 131-й отдельной мотострелковой бригады

Даргинец. Родился в 1976 г. в городе Каспийске Республики Дагестан, в семье служащего. Окончил 11 кл. г. Кизляра, затем учеба в электромеханическом колледже. Холост.

В ВС РФ призван Кизлярским РВК Республики Дагестан в 1995 г.

Погиб 22.02.1996 г. в зоне боевых действий в Чеченской Республике. Похоронен на кладбище г. Кизляра.

Награжден орденом «Мужества», Указ Президента РФ № 626 от 02.05.1996 г.



Мой сын был добрым и веселым мальчиком. У него было столько друзей, что мы, родители, не могли всех запомнить. На его дни рождения в нашем доме не было кусочка свободного места. Среди его друзей были и русские, и дагестанцы и чеченцы.

Игорь служил в Майкопской бригаде быстрого реагирования, в саперной роте. Он был водителем машины БТМ-3, на ней он и погиб. В похоронке было написано — подрыв взрывоопасного предмета.

Мы благодарны офицерам из его бригады, которые привезли его. Они плакали над его гробом.

Мы благодарны работникам Кизлярского ГВК, коллективу нашего завода КЭМЗ, за то, что помогли и поддержали нас в таком горе.





Я уверена в том, что мой сын никогда, ни в кого не стрелял, никого не убил, хотя ему и пришлось служить на войне.

Если будете в Дагестане, обязательно загляните к нам. Вы убедитесь, что мы, дагестанцы, народ гостеприимный.

Во время беды, пришедшей в Россию, Дагестан приютил и чеченцев, и таджиков, и многих тех, кто остался без крова.

Вы знаете наш адрес и мы будем рады ближе познакомиться.

Еще раз большое спасибо
Вам и Вашему коллективу

Семья Мутаевых.

Мне, наверно, не встретить
Двухтысячный год.
Под землей в Стратограде
Отчеканят награды
Затяжными дождями
Слезы Русских Матерей.
По Сибири, по Дону,
По России надолго
Не утихнет набатный
И молитвенный звон.

Б. ГАЛКИН





Горит мой танк!
Горю в нем я!
За что скажите мне?..
«Мне никто так и не ответил, и наверное уже не ответит — за что погибли наши дети?
Время проходит, а рана не заживает, да она и не заживет до самой моей смерти»

Мама Андрея — Ольга Владимировна



МУХАЕВ АНДРЕЙ АЛЕКСАНДРОВИЧ (1974—1995)

Рядовой. Наводчик-оператор 131-й отдельной мотострелковой бригады

Русский. Родился в 1974 г. в р.п. Каргаполье Курганской обл., в семье рабочего. После окончания средней школы в г. Нижнем Новгороде, поступил в железнодорожное училище № 1 г. Тюмени, закончив которое 2 года проработал в локомотивном депо г. Тюмени. Холост.

В ВС РФ призван в 1994 г. Ленинским РВК Тюменской области.

Погиб 01.01.1995 г. в г. Грозном Чеченской Республики. 2 года и 10 месяцев искала сына живого или мертвого мама Андрея — Ольга Владимировна. В период ее поисков она была ранена, перенесла две операции. Тело сына она отыскала среди трупов русских солдатиков, которые были размещены на тот период в 5 вагонах-холодильниках «Поезда смерти».

Похоронила мать сына только 11.11.1997 г. на кладбище г. Тюмени.

Сын награжден орденом «Мужества» (посмертно), Указ Президента РФ от 02.05.1996 г. Орден был вручен маме Андрея. А в ноябре 1998 г. Ольга Владимировна получила второй такой же орден, за свое мужество и все мытарства, через которые ей пришлось пройти в поисках сына.

10 февраля 2000 г. «ГОРОДСКИЕ БУДНИ»

Ни одна мать и ни один отец не согласится принести своего сына в жертву ради сохранения единства государства. Но таковы законы этого мира: воюют цари, а страдает народ, как говорил еще Фирдоуси. Ольга Владимировна Милованова — одна из ста сорока двух тюменских матерей, чьи сыновья оказались на плахе в первую чеченскую кампанию. Она искала своего Андрея в Чечне два с половиной года, искала, чтобы похоронить.

Орден матери!!!







Убитый сын улыбался с экрана телевизора

10 февраля 2000 г. Газета «ГОРОДСКИЕ БУДНИ» К. ВАХИТОВ

Мать ищет сына, которого у нее отняли



Очередное место захоронения показал солдатским матерям перешедший на сторону боевиков бывший солдат РА. На этом участке земли в районе поселка Очхой-Мартан было две могилы по восемь солдатских тел в каждой и еще четырнадцать — в них, до того как быть убитыми, солдаты похоронили энергетиков из Волгодонска, плененных еще в начале войны. Затем наступил их черед.

Под свет фотовспышек матери вытаскивали из обильно политой кровью вайнахской земли то, что несколько месяцев назад было их сыновьями. Первое захоронение, оно было несколько выше, раскопали засветло. Теперь, в темноте, в низине, ориентироваться в месиве костей, которые уже были разъедены водой, помогали фотоаппараты. Позже эти снимки появятся на страницах газет и журналов США, Японии, Норвегии, Франции. Андрея в братских могилах не оказалось.

Тогда, в 1995—96 годах, своих мальчиков в Чечне искали матери со всех концов России. Вместе с чеченками они рыли землю по всей горной республике, жили в домах горцев, и сегодня нетнет, да мелькнет иногда в репортаже из лагеря беженцев на экране ТВ знакомое Ольге Миловановой лицо. За время пребывания в Чечне она познакомилась со многими, встречалась с родителями Шамиля Басаева, которого никак не могут найти спецслужбы, а затем и с самим Басаевым, даже была вместе с другими матерями и отцами на приеме у Джохара Дудаева. Помнит, как один из тех отцов затем нашел своего сына по медальончику, который сохранила чеченка, похоронившая этого солдата. Иногда бывало так, что эксгумацию проводили в присутствии полевых командиров и офицеров федеральных войск. Но так было не всегда. Как-то эксгумационная бригада из шести солдат, офицера и Ольги Миловановой была остановлена перед Аргуном боевиками. Офицера увезли сразу же, оставшихся держали под прицелом гранатомёта, пока не выяснилось, что эта бригада, вооруженная только лопатами, выкапывает всех, независимо от национальности и вероисповедания, и если обнаружит чеченца, то доставляет его в ближайшую мечеть. Только это и спасло. Боевики сопроводили бригаду до КПП части отпустили даже офицера.

Через полгода после взятия Грозного федеральными войсками Ольга Владимировна получила пулевое ранение в голову. По пути в чеченскую столицу автобус, где находились женщины, был обстрелян боевиками, от верной смерти спасло появление двух машин с солдатами. Это было 18 июня 1996 года. Рана была тяжелой. Два месяца госпиталя, а затем снова поиски сына. Снова эксгумации и снова поездки по маршруту Грозный—Ростов—Тюмень—Грозный.

Публикуемая на этой странице фотография была найдена в кармане убитого солдата в Центральной ростовской лаборатории по опознанию трупов и передана Ольге Миловановой заведующим лабораторией В. В. Щербаковым.

Андрей оказался на Северном Кавказе после Еланской учебки. Мать часто приезжала к нему, когда он был рядом. В одну из последних встреч Андрей сказал маме, что хочет подписать контракт на службу в Югославии. Ольга Владимировна отговорила его, теперь она жалеет, проклинает себя, кается, но прошлого не вернешь, ведь на Балканах не погиб ни один российский солдат.

Затем она увидела сына по Центральному ТВ в центре Грозного, как он снимает чехол с танка и улыбается. Видеокадры появились на экране 3 января, через два дня после гибели Андрея. Еще через десять дней, после



того, как в новостях передали, что Майкопская бригада, в которой служит Андрей, почти вся погибла в первый день войны, она приехала в Грозный. Шли бои, когда матери со всей страны искали на улицах Грозного среди сотен обезображенных трупов своих детей. Их не трогали ни боевики, ни федералы. Ольга Владимировна. нашла искореженный танк сына, нашла солдата, который видел, как был подбит и взорван танк, но тело сына так и не обнаружила. Военные сказали, что гроб с телом уже отправлен в Тюмень. Она рванула назад, две недели ждала гроб в Тюмени и, не дождавшись, вновь отправилась в пекло войны. Затем был Ростов. Когда она приехала в Центральную лабораторию, там было пять вагонов неопознанных трупов. Она надеялась опознать сына по металлическому стержню на ключице. Андрей занимался велоспортом и в 16 лет перенес тяжелую операцию после травмы на соревновании. Но безрезультатно. Найти останки удалось только через два с половиной года, когда условия в лаборатории улучшились до такой степени, что по кусочку кости можно было определить рост человека. С подходящей группой крови и соответствующим ростом оказалось три тела, вернее, то, что сохранилось от трех тел. Оставался единственный путь — генетическая экспертиза, которую можно провести в Челябинске, заплатив 16 тогдашних миллионов. В администрации Тюменской области пошли навстречу Ольге Владимировне, губернатор Л. Ю. Рокецкий предоставил матери нужную сумму. Андрей был похоронен в Тюмени 11 ноября 97-го, через два года и десять месяцев после гибели.

Самое трудное для Ольги Владимировны — пережить ночь. Она не может уснуть, увиденное и пережитое стоит перед глазами и не покидает ее. После ранения она — инвалид второй группы, живет на пенсию в 400 рублей. Утешение Ольга Владимировна находит в Ассоциации ветеранов Чечни, среди ровесников своего сына. Все они для нее, как сыновья.



Ольга Владимировна — член Совета Ассоциации. Каждый день, кроме выходных, она на ул. Республики, 6. В последнее мое посещение Ассоциации Ольга Владимировна была очень расстроена тем, что одна из тюменских газет опубликовала сообщение об иске матери погибшего солдата к Министерству обороны и даже указала адрес, словно приглашала к дележке денег. Обратившаяся в суд женщина требовала возместить моральный ущерб в 500 тысяч рублей после того, как по ошибке военных похоронила не своего сына, и только затем, через много месяцев, нашла и привезла тело сына из другого города, где он, также по ошибке, был захоронен. Еще не начался судебный процесс по иску и неизвестно, чем вообще он закончится, а к дому несчастной женщины уже выстроилась очередь желающих занять деньги.



«Все-таки,— говорит Ольга Владимировна,— врачи гарантировали мне только 99,9%, что я похоронила своего сына, 0,1% они оставили. Экстрасенсы, к которым я обращалась, тоже говорят, что Андрей жив и в плену. Из его экипажа не нашли ни одного из трех танкистов, а в первые дни войны очень многие попали в плен, и они считаются дорогими пленными, которых даже не на каждого боевика обменяют. Говорят, полевые командиры сказали, что те, кто первым пришел с оружием в Чечню, последними оттуда уйдут».

Только одна из женщин-экстрасенсов сказала ей, вернее, заплакала, сказав, что ничего не может сообщить, планета Андрея для нее закрыта. Как часто бывает с людьми, которых постигло горе, Ольга Владимировна начала верить в то что раньше считала предрассудками. Она вспоминает, как после операции на ключице Андрей рассказывал, что он, находясь в бессознательном состоянии, летел по темной трубе куда-то вперед, куда звал манящий свет. Он долетел до границы света и почувствовал, как приятное тепло прошло по всему телу,

стало легко и показалось, что еще чуть-чуть — и счастье будет настигнуто, но вдруг дорогу преградила чья-то рука и послышалось слово «рано».

Еще она вспоминает, как в последний день рождения Андрея семья решила купить ему золотую цепочку, но Андрей сказал: «Зачем, мама, мне цепочка! Давай лучше пригласим всех-всех своих родственников и отметим день рождения с ними». До армий тогда оставалось полгода, еще через полтора Андрей погиб.

Жила семья со своими радостями, проблемами, праздниками, и в один миг все рухнуло. Младший сын, Ольги Владимировны сегодня учится в том же 1-м училище, которое закончил Андрей. А за последнюю кампанию в Чечне погибли двое выпускников этого учебного заведения — Максим Брюхов и Ян Ядохин.



Пусть они не увидят ни грамма
Из того, что я видел в бою...
Пусть они берегут тебя, мама,
Как берег я Отчизну мою.



Как же разобраться, Боже, помоги,
Были люди братья, а теперь враги
В автомате полон Смерти магазин
Падает сраженный Вячеслав — лезгин.
Вспыхнул фейерверком Новогодний снег
Остановлен пулей юной жизни бег.
Все та ночь смешала: вьюгу, кровь и дым
Навсегда остался Славик молодым.

В. Котелкина



НАБИЕВ ВЯЧЕСЛАВ ДЖАФАРОВИЧ

(1975—1995)

Рядовой. Гранатометчик 4-го мтс батальона 131-й отдельной мотострелковой бригады

Лезгин. Родился в 1975 г. в с. Касумкент Республики Дагестан. Образование среднее. Холост.

В ВС РФ призван Кировским РВК г. Махачкалы в 1994 г.

Погиб в бою 01.01.1995 г. за г. Грозный Чеченской Республики.

Похоронен на кладбище г. Махачкалы.

Награжден орденом «Мужества» (посмертно).





«Специалист в войсках — это профессионал, а профессионал должен уметь все: и людьми командовать, и с техникой умело обращаться.

Именно такими качествами обладает старший сержант Алексей Низяев»

Из служебной характеристики



НИЗЯЕВ АЛЕКСЕЙ ВЛАДИМИРОВИЧ

(1969—1995)

Старший сержант. Командир зенитной установки зенитного дивизиона 131-й отдельной мотострелковой бригады

Русский. Родился в 1969 году в г. Таллине, Эстония, в семье рабочего. В 1986 г. окончил 10 кл. СШ № 38 г. Таллина, затем окончил ПТУ № 54, получив специальность токаря. Женат, растет сын.

20.04.1993 г. Майкопским ГВК Республики Адыгея был призван в ВС РФ.

Погиб в бою 01.01.1995 г. в районе железнодорожного вокзала г. Грозного Чеченской Республики.

Похоронен на новом кладбище г. Майкопа Республики Адыгея.

Награжден орденом «Мужества» (посмертно), Указ Президента РФ от 30.01.1995г.



Письмо жены

Я только сегодня получила Ваше письмо. Это Вы очень хорошо придумали — сделать Книгу Памяти. Мне очень приятно, что Вы не забыли про моего мужа. Я, конечно, помогу Вам, чем смогу. Он с детства занимался спортом — лёгкой атлетикой. Был кандидатом в мастера спорта. Всё время ездил на соревнования. Тренировки и соревнования — вот так проходили его юные годы. Он изъездил почти весь Советский Союз, а так же ездил в Финляндию в Хельсинки на соревнования и получил там золотую медаль. Вообще у него было много наград, но к сожалению они все остались в Таллинне, у его родителей. Конечно, про его детство и юность лучше бы рассказали Вам родители. Я с ним познакомилась, когда ему было 20 лет, а мне 16 лет. Он был человеком не большого роста, но огромного обаяния. Он меня притянул к себе как магнит, хотя первое впечатление у меня сложилось о нём не очень хорошее. Но поговорив с ним пол часа, я уже была им очарована. Через год мы поженились, а ещё через год у нас родилась сынишка — точная копия папы. А через пол года мы вынуждены были переехать из Эстонии в г. Майкоп. Там муж устроился по контракту на службу в армию.

Алёшка был очень добрый. К нему всегда очень тянулись дети. Добрый, ласковый, нежный. Очень исполнительный и добросовестный человек. У него всегда было очень много друзей. Он всегда старался помочь друзьям в трудное время. Ну вообще он был очень хорошим человеком! И он был большим романтиком. Всегда дарил мне цветы и любил делать приятные сюрпризы.

Когда бригада ушла в Чечню, я от Алёшки получила единственное письмо (30 декабря) в котором он писал, что очень скучает по нам и хочет быстрее приехать домой. Строил планы на будущее, будущее которому не суждено было свершиться. Он числился пропавшим безвестно 10 дней. Вы себе не можете представить, что это такое, когда сегодня ты ждёшь живого человека, а завтра уже хоронишь, и так все 10 дней неизвестности. А потом мой папа узнал, что Алёшку опознал офицер в Ростовском морге. Туда поехали (в г. Ростов) мой папа и дядя, чтобы на 100% удостовериться. А потом было прощание в клубе бригады, где я его последний в жизни раз увидела. Он почти не изменился, только как-будто постарел. А сынишка увидев его в гробу крикнул „Папа!" Ему тогда было 2 г. и 4 мес. Похоронили Алёшку на Майкопском кладбище на уч. 37 ряд 45 место 675.

Алёшка был награждён Орденом Мужества (посмертно) Указ Президента Российской Федерации от 30 января 1995 г. награда № 050068

Вы меня простите, что я могу Вам предоставить так мало материала о моём Алёшке. Но так получилось, что всё самое дорогое о нём я оставила дома, побоявшись в контейнере везти всё, что у меня о нём осталось. Если у меня получится связаться с знакомыми в Майкопе, то я довольно Вам материалы о нём. Но если ничего не получится, пожалуйста, напишите, что он был достойным человеком. Он и погиб спасая своих ребят, вытаскивая их из горящей машины, он был убит снайпером.

С уважением,

Коноплева Наталья.
(Низяева)

Сухопутные войска
Северо-Кавказский военный округ

ПРЕДСТАВЛЕНИЕ К НАГРАЖДЕНИЮ

Орденом «Мужества» (посмертно)

НИЗЯЕВ Алексей Владимирович
старший сержант

Оператор боевой машины зенитного дивизиона 131 отдельной мотострелковой бригады 67 армейского корпуса

С 31 декабря 1994 года по 2 января 1995 года принимал участие в выполнении боевой задачи по восстановлению законности и правопорядка на территории Чеченской Республики в г Грозном.

В ходе боя в районе железнодорожного вокзала г Грозного проявил мужество и отвагу

В составе расчета боевой машины уничтожили опорный пункт боевиков В течение суток отражали атаки боевиков и уничтожили до десяти человек из числа боевиков. При попадании боевой гранаты в машину, машина загорелась и взорвалась Расчет машины в состав которого входил ст сержант НИЗЯЕВ А. В. погиб.

Старший сержант НИЗЯЕВ А. В. выполнил свой воинский долг до конца

ВЫВОД: За мужество и отвагу, смелые и решительные действия, совершенные при исполнении воинского долга в условиях, сопряженных с риском для жизни, достоин награждения орденом Мужества

КОМАНДИР 131 ОТДЕЛЬНОЙ МОТОСТРЕЛКОВОЙ БРИГАДЫ
ПОЛКОВНИК А.КАРАОГЛАНЯН

20 ноября 96г



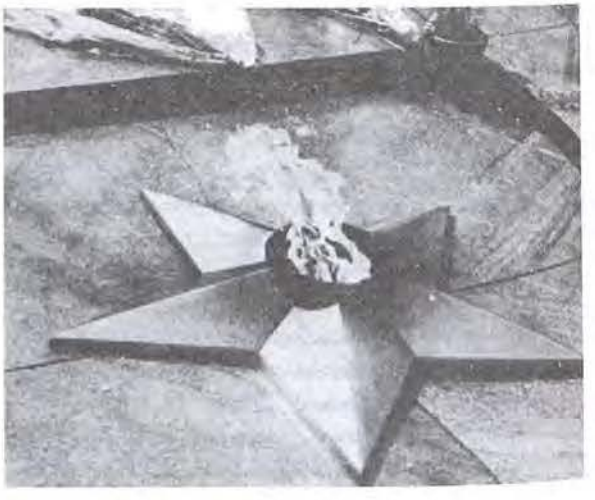



«...Вадим из простой семьи. Он был трудолюбивым, хорошо учился в школе и техникуме. Серьезно занимался спортом. Строил хорошие планы, после армии собирался жениться. Я так хотела внуков.

Жить тяжело. Умер 9-летний сын. Проводила Вадима в армию, через 3 месяца умер муж. И вот теперь погиб второй сын. Здоровья нет. Скажите, как жить дальше?

Мама Вадима — Людмила Васильевна



НИКОЛЮКИН ВАДИМ ВЯЧЕСЛАВОВИЧ

(1975—1995)

Рядовой. Старший наводчик 2-го мсб 131-й отдельной мотострелковой бригады

Русский. Родился в 1975 г. в г. Михайловка Волгоградской обл. После окончания школы поступил в техникум, получил специальность техника-электромеханика. Холост.

В ВС РФ призван в 1993 г. Михайловским РВК.

Погиб в бою 01.01.1995 г. в г. Грозном Чеченской Республики.

Похоронен 8 марта 1995 г. на кладбище г. Михайловка.

Награжден орденом «Мужества» (посмертно).

Прощайте вы, бывалые друзья.
И те, кого с недавних пор я знаю.
Прощай и ты, родимая земля,
Тебя в последний час свой обнимаю.

Но нет, не зря звезда моя жила,
Мерцая в поднебесье лунным светом.
Я сделал все, что Родина ждала,
И лишь прошу теперь, не позабыть об этом.

Пишу, Вам о себе и о сыне. Вадим у меня один сын. Первый сын, ему было 9 лет, помер. Родился Вадим. Отец Вадима помер, когда Вадим прослужил в армии 3 месяца. Я ходила в военкомат, просила чтобы Вадима перевели служить, ближе к дому, но в военкомате не захотели, потому что мы простые люди. Вадим занимался спортом карате, есть грамота касался. Учился в школе хорошо, каждый год награждали грамотами. В техникуме тоже учился хорошо. Когда пошли на Грозный. 31 декабря 1994 года, мы точно знаем, что Вадима и всю машину на которой он был взяли в плен. Потом, кого отпустили из плена, а Вадим сказали, что он погиб. Как погиб, никто не видел. Я ездила в Чечню в феврале 1995 года и была там до 8 марта, искала Вадима. 4 марта привезли груз 200, меня дома небыло. Ждали, когда я приеду. Гроб неоткрывали. Сказали что там никого неопознаешь. Ходила на счет эксгумации, сказали что нет денег. Я думаю, что сын мой жив, и мы ждем его домой. Он был здоровый, крепкий не пил не курил. Куда я только не писала, даже президенту. Мы точно знаем, что он был в плену. Вот такая история. Ходим на могилу и не знаем кто там лежит. Похоронили вместе с первым сыном. В Ростове груз 200 не был. Привезли с Моздока. Сказали, что опознать нельзя было, а бирка висела с фамилией. Жгала внуков. Сейчас здоровья нет. С уважением к Вам. [illegible]





«Сережа был четвертым в нашей многодетной семье ребенком...

Он был жизнерадостным, ласковым и трудолюбивым...

Друзей у него всегда и везде было много. Любил технику. Мечтал стать танкистом. И стал им. В танковой роте его звали только по кличке «Танкист».

Сережа был усыпан родинками...

Все говорили, что будет счастливым...

Господи, услышь нашу просьбу, верни нам его... Или подскажи где его искать...»

Из письма старшей сестры Ольги



НОВИКОВ СЕРГЕЙ АНАТОЛЬЕВИЧ

(1975—1995)

Рядовой. Наводчик орудия танка №535, 3-й танковой роты 131-й отдельной мотострелковой бригады

Русский. Родился в 1975 г. в с. Новоукраинском Гулькевичского р-на Краснодарского края. Был 4-м ребенком в многодетной крестьянской семье. Окончил СШ с. Новоукраинского, затем СПТУ-26 по специальности каменщик-плиточник. По окончании училища и до призыва в армию работал в стройбригаде колхоза им. Калинина. Холост.

В ВС РФ призван Гулькевичским РВК в 1993 г. Пропал без вести 01.01.1995 г. в период боя в районе железнодорожного вокзала г. Грозного Чеченской Республики. Решением Гулькевичского нарсуда от 02.03.1998 г. признан погибшим.

Награжден орденом «Мужества» (посмертно).

О брате рассказывает сестра Ольга

Сережа родился в многодетной семье четвертым ребенком, в семье, в которой все работали.

Он был примерным, ласковым и всегда жизнерадостным ребенком и парнем.

Любил всегда что-то мастерить, строить, выдумывать.

На улице все старики несли к нему что-нибудь чинить. Он делал скамейки возле дома для стариков. Любил технику, но не прочь был погонять отцовских лошадей. Закончил ПТУ и до армии работал в родном колхозе в стройбригаде. Это ему очень нравилось. Ему нравилось все.

Он мечтал быть пограничником и танкистом. И стал им. В городе Коврове закончил учебку, а потом его распределили служить в в/ч 09332 в городе Майкопе.

А с 4-го декабря 1994 г. убыл выполнять служебный долг по наведению конституционного порядка в Чечню согласно приказу № 240. Из Чечни он не писал. Все жалел родных. Только в последнем письме был маленький намек, что их часть отправляют в Чечню.

Но в Новогоднюю ночь было какое-то нехорошее предчувствие.

А 5-го мы узнали, что Сережа погиб вместе со своей бригадой. И начались поиски везде и всюду.

Были сведения, что Сережа в плену со своими товарищами. Запросы, запросы. Звонки и поездки. Генерал-полковник В. Патрикеев в своем письме от 19.06.1996 г. тоже утверждал, что наш Сережка в плену. Мы в отчаянии, потому что ничего не знаем о нем.

У Сережи был друг Акимов Сергей, они служили вместе, он рассказывал, что видел, как Сережа упал при взрыве. Но через 10 дней на этом месте тело Сережи не нашли.

Друзей у Сережи было много. В роте его звали все по кличке «Танкист».

Сережа был усыпан родинками, а на спине была «Большая Медведица» из родинок. Все говорили, что он будет счастливым.

Господи, услышь нашу просьбу, верни нам его... Или подскажи, где его искать.

Извините, больше не могу писать, сердце останавливается, боль в груди.

Мы очень благодарны всем, кто делает книгу о наших мужьях, сыновьях и братьях. Они останутся навсегда в наших сердцах. А благодаря книге, о них будут помнить товарищи, друзья и сослуживцы.

С уважением к вам старшая сестра Ольга, 24.09.2001 г.



Письмо командира роты, родителям Сергея.

Здравствуйте уважаемые Анатолий Тихонович и Татьяна Федоровна! Пишем вам командир роты где служил ваш сын Сергей. Я не знаю как писать и что сообщать про Сергея, но напишу все как было.

31.12.94г моя рота в составе 1 мотострелковой батальона вошла в г. Грозный и заняла железнодорожный вокзал Сергей был наводчиком орудия танка № 535, ночь 0.51-10 была относительно спокойной, так много раздавались одиночные выстрелы, но с 9-го 1.01.95г очень со стороны чеченских боевиков усилился танк, где был Сергей, прикрывая вместе с танком № 536 правый фланг железнодорожного вокзала. Около 11-го 1.01.95г танк Сергея продвинулся несколько вестников и был подбит. Фланг, где были еще ряд Яковский и ряд Смоляко и если все ваш сын Сергей выносили из подбитого танка на недушем оси добавлять до здания вокзала, как прямым лежащим в Сергей из гранатомета он был убит остальные члены экипажа были ранены. Труп Сергея оставшийся в правое крыло вокзала, которое было разрушено после взрыва танка № 536. Раненый Яковский Сано, пропал без вести после того как раненые были вынуждены и отправлены на БМП в тыл. Было пожелание мы с собой не брали, мужчины рабочей в бригаде оставалось 2 БМП и 1 этот и всю эту мужчину мы заняли под раненых.

После входа и меньше одиночных лежали в госпитале, но перед тем как уезжать [illegible] среди погибших своих солдат и там же [illegible] их [illegible].

Извините, что пришлось написать данное письмо, но это я был обязан делать.

Командир 3-тр майор Черный Андрей Владимир

15.03.95г





«...Филюс с 5 лет рос без отца. Был очень трудолюбивым. Все делал с радостью и любовью. Он очень любил животных. Никогда никого не обижал. Брату и сестренке писал: «Берегите маму, она у нас единственная». У него было много друзей.

Мечтал после армии построить свой дом и жить в нем... »

Мама Филюса — Тансылу Хидиятовна



НУРГАЛИН ФИЛЮС МУБАРАКОВИЧ

(1980—2000)

Рядовой. Стрелок 2-го отделения 1-го взвода 3-й роты 526 отдельного мотострелкового батальона 131-й отдельной мотострелковой бригады

Башкир. Родился 1 ноября 1980 г. в деревне Байназарово Бурзянского р-на Республики Башкортостан, в семье крестьянина.

В 1998 г. окончил 11 кл. Байназаровской средней школы, а в 1999 г.— с отличием Бурзянское ПТУ № 132, получив специальность водителя и автотехника. Холост.

В 1999 г. призван в ВС РФ Бурзянским РВК Республики Башкортостан.

С 16.05.2000 г. службу проходил в зоне Грузино-Абхазского конфликта в составе Миротворческих Сил (в Абхазии).

22.10.2000 г. погиб при исполнении своих служебных обязанностей, предотвратив гибель своих товарищей, и не дал возможности бандитам создать провокационную ситуацию в районе конфликта.

Похоронен Филюс на Родине, в день своего рождения. Ему исполнилось всего 20 лет.

Награжден орденом «Мужества» (посмертно), Указ Президента РФ от 18.06.2001 г.

Мама о сыне

18 ноября 1999 года Бурзянским РВК был призван в вооружённые силы Российской Федерации

Мой сын был очень трудолюбивым, все дела в доме делал с любовью. Он рано лишился отца, отец умер, когда ему было только 5 лет, в 1985 году. Поэтому он рано начал помогать мне в хозяйстве. Летом косил сено, готовил дрова на зиму, помогал брату по хозяйству. Очень любил природу, животных, особенно лошадей, ездил верхом. Был очень жизнерадостным, общительным, добрым, весёлым, всегда улыбался. Соседняя детвора его очень любила, он их катал на велосипеде.

До армии не пил, не курил. Никого никогда не обижал, мечтал после армии построить дом и жить там. У него было много друзей. И вот такого сына я воспитала без отца, одна, и убили моего любимого сына, разве это справедливо? Его смерть шокировала всех.

Тело сына доставили сами товарищи из части. Извещение получили 23 октября 2000 года, доставили утром 31 октября, хоронили 1 ноября в день его рождения.

Он похоронен в сельском кладбище в д. Байназарово.

В письмах всегда писал: „Берегите маму, она у нас единственная. Только ты, мама, не болей, только бы ты мама была жива, а я держусь".

Никогда не жаловался на трудности, успокаивал меня, так как я упес с 1996 года не могу работать и лежу в больницах месяцами.

Именем сына пока не назвали улицу, но в школе, где он учился есть специальный уголок, посвящённый моему сыну. В школе идет соревнование между классами по присвоению имени сына достойной группе.



Меня приглашают в школу на встречи со школьниками.

В 23 ноября 2000 года в районной газете „Тан" была опубликована статья о сыне. Собираются и опубликовать в республиканских газетах, готовиться матери.

Мой любимый дорогой сын Филюс был вторым ребенком в семье.

Ещё есть сестренка. Она учится в педколлежде. Брат работает в колхозе.

Спасибо Вам за Ваше доброе дело.

С уважением
мама Филюса
Тансылу Хидиятовна
29 января 2002г

Тургар







Уважаемая Тансылу Хидиятовна!

Ваш сын Нургалин Филюс Мубаракович выполнял Миротворческую миссию в зоне вооруженного конфликта в Абхазии, Грузии в должности стрелка.

23 октября 2000 г будучи на боевом посту рядовой Нургалин Ф.М. остановил автомобиль для осмотра, им оказалась «Волга» ГАЗ-3110 с номером ФАУ 167 числящаяся в угоне. К автомобилю стал подходить для проверки документов командир взвода старший лейтенант Ковалев А. М., в автомобиле находилось трое неизвестных, один из которых достал автомат, рядовой Нургалин Ф М. увидев, что в руках неизвестных оружие, действуя хладнокровно и решительно, проявив мужество и отвагу, выполняя свой служебный долг, предупредил о грозящей опасности товарищей, и первым принял огонь бандитов на себя. Будучи смертельно раненым открыл огонь по нарушителям, предотвратив гибель товарищей, давая возможность своевременно занять огневые позиции.

Ценой своей жизни, рядовой Нургалин Ф.М. обеспечил выполнение задачи личным составом НП и не дал возможности бандитам создать провокационную ситуацию в районе конфликта.

Подвиг Вашего сына Нургалина Ф М. является примером для всего личного состава части.

Большое спасибо Вам за достойное воспитание Вашего сына

Примите наши искренние соболезнования по поводу трагической смерти Вашего сына Нугралина Филюса Мубараковича

Командир войсковой части пп 69406/03768/

майор С.Музыка







БОЕВЫМ НАГРАЖДАЕТСЯ ОРДЕНОМ

Высока, высока над землей синева,
Это мирное небо над Родиной ,
Но простые и строгие слышим слова:
«Боевым награждается орденом».
Это значит что где-то в ночной тишине
Злые пули надрывно свистят
И что в этой борьбе, как на всякой войне
Жизнь и смерть снова рядом стоят.
Это значит, что в этом суровом бою
Твой ровесник, земляк, твой сосед
Защищает любовь и надежду твою
Наших окон приветливый свет.
Охраняя все то, чем мы так дорожим
Он ведет этот праведный бой,
Наше счастье и труд, нашу мирную жизнь
От беды заслоняя собой.

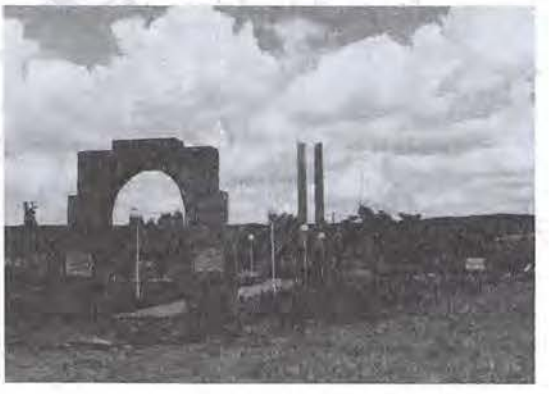



Не пройдут не боль моя, ни слезы.
С каждым днем на сердце тяжелей.
Только знаю, что тебе спокойней,
Дома ты, в родной земле своей.



ОГАНЕСЯН ЗАВЕН МИХАЙЛОВИЧ

(1975—1995)

Рядовой. Старший наводчик 131-й отдельной мотострелковой бригады

Армянин. Родился в 1975 г. в с. Беюк-Соютлы Варташенского р-на Азербайджан, в крестьянской семье. Холост.

В ВС РФ призван Сальским РВК Ростовской обл. в 1993 г.

Пропал без вести 01.01.1995 в период боя за железнодорожный вокзал г. Грозного Чеченской Республики. Через 4 месяца тело Завена опознано в «вагонах смерти» благодаря мужеству, настойчивости родителей и труду сотрудников 124 СМЛ МО РФ. Похоронен 22.04.1995 г. на кладбище села Рыбасово Сальского р-на Ростовской обл.

Награжден орденом «Мужества» (посмертно), Указ Президента РФ № 220 от 12.03.1997 г.



Мой сын Оганесян Завен Михайлович родился в Азерб. ССР, Варташенском р-не, село Беюн-Соютлы 9 октября 1975 г., по национальности армянин в семье крестьянина. В 1983 году пошел в школу, в Северо-Осетинскую среднюю Михайловскую школу. Окончил 8 классов. В последствии получил две специальности машинист экскаватора и моторист.

После переезда в Ростовскую обл. был призван в вооруженные силы РФ Сальский РВК в 1993 году 23 декабря.

К нашему великому сожалению писем сына мы не сохранили, а фотографии мы посылаем. Наш сын похоронен в Рост. обл. Сальском р-не пос. Я. Рыбасово. Отыскали мы его тело в Ростове. Сначала он считался без вести пропавшим, а три месяца ездил в г. Моздок, в г. Грозный именно в 1995 году, после того, как узнали, что началась война в Чечне, мы позвонили в Майкоп и узнали, что вся [illegible] туда и все 3 месяца находился в Моздоке и оттуда ходил в Грозный в Северный Аэропорт. Дважды ездил в Майкоп в часть, но нигде ничего не могли ответить. Все ближайшие госпитали осмотрел сам лично Моздокский полевой госпиталь, госпитали в г. Владикавказе, в г. Ростове, в г. Майкопе, в г. Беслане. В остальные города в Москву, Волгоград, Ленинград - звонили и узнавали по телефону и везде слышали один ответ „Пропал без вести"





Во время моего поиска приехал из госпиталя сержант Яшинов Валера, который был командиром его отделения, он рассказал как был ранен наш сын. По его рассказу мы узнали как в бою гранатометом в обе ноги, был обстрелян Завен.

После этого всего я в очередной раз выехал в Грозный, наняли такси и до въезда в город доехали на машине, а остальное расстояние до Северного Аэропорта дошли пешком, нас было 4 человека. Трое из нас были отцы из Сибири. Там нам сообщили, что все тела погибших ребят отправили в Ростов. И в это время нам прислали сообщение, через военкомат чтобы мы приехали на опознание тела моего сына. Мы поехали и опознали своего ребёнка и 22 апреля 1995 года похоронили по месту жительства.

В г. Ростове установлен мемориальный памятник всем погибшим в Чечне и Афганистане солдатам из Рост. обл., где вписана Ф.И.О. нашего сына.

Наш сын был награжден орденом Мужества награда №20367. Указом Президента Р.Ф. №220 от 12.03.1997 г.

В связи с болезнью мамы, Завен был в отпуске на 10 дней в 1994 году с 15 по 25 сентября наша семья видела и общалась с ним в последний раз







В ЧУЖДОЙ ХРИСТОСУ

В чуждой Христосу дикой стороне,
Где и дьявол гостить не желает,
Наши парни по скользкой зловещей струне,
По приказу судьбу вновь пытают.
На страховку надежд нет порою у них,
Влево шаг вправо шаг невозможен
И путей к возвращенью почти никаких
Разве что удача поможет.
Мне кричат ежедневно: «Не гневи небеса,
Не тревожь духов всевышних».
Но дыбом опять встают волоса:
В списках живых кто-то лишний.
Нет! мещанская сволочь и прочая гнусь,
Боль утрат наших время не сгладит.
Калеки младые наша вечная грусть,
А павшим вечная память.





Загремело, загрохотало
Оборвался веселый смех.
Будто нехотя и устало
Роза алая падает в снег...»

В. Котелкина



ОНОПРИЕНКО АНДРЕЙ АНАТОЛЬЕВИЧ

(1972—1995)

Лейтенант. Командир гранатометного взвода 2-го мотострелкового батальона 131-й отдельной мотострелковой бригады

Украинец. Родился в 1972 г. в г. Дрездене, Германия. В 1989 г. окончил 10 кл. СШ № 17 г. Майкопа. Холост.

В 1989 г. через Адыгейский ОВК поступил, добровольно, в Санкт-Петербургское высшее общевойсковое командное училище, которое окончил в 1994 г.

Погиб в бою 01.01.1995 г. в г. Грозном Чеченской Республики. Тело сына опознал отец — Анатолий Андреевич в Ростовском «поезде-смерти» спустя месяц после гибели.

Похоронен на новом кладбище г. Майкопа Республики Адыгея.

Награжден орденом «Мужества» (посмертно), Указ Президента РФ от 02.02.1995 г.

АТТЕСТАЦИЯ

(на присвоение первого офицерского звания)

курсанта ОНОПРИЕНКО Андрея Анатольевича



В Карпа, представленного к присвоению первого офицерского звания ЛЕЙТЕНАНТ в соответствии со ст.10 пункт "а" Положения о прохождении воинской службы офицерским составом Вооруженных Сил

I. ТЕКСТ АТТЕСТАЦИИ

За время учебы и службы в училище проявил себя дисциплинированным, исполнительным и трудолюбивым курсантом. К порученному относится ответственно, но для достижения поставленной перед собой цели недостаточно настойчив. Программу обучения усвоил полностью. Изучил основы вооружения, бронетанковой техники и эксплуатации боевых машин. Имеет удостоверение механика-водителя 3 класса и права водителя автомобиля категории "с". Уверенно стреляет из вооружения БМП и БТР, всех видов стрелкового оружия.

По тактической подготовке имеет хорошие знания и навыки в организации боя мсв, мср, умеет ориентироваться на незнакомой местности, может работать на средствах связи батальонной сети.

Физически развит отлично. В полном объеме изучил требования общевоинских уставов и руководствуется ими в повседневной жизни. Требователен к себе и подчиненным. Способен удерживать товарищей от недостойных поступков. Лично дисциплинирован, трудолюбив и исполнителен. Может применять на практике полученные знания и командирские навыки для организации и проведения занятий по боевой подготовке, обучению и воспитанию личного состава. В строевом отношении подтянут. Корректен и выдержан, в быту скромен. Морально устойчив, честен и бескорыстен. Военную и государственную тайну хранить умеет.

Вывод по аттестации

Достоин выпуска из училища, присвоения первого офицерского звания "лейтенант" и назначения на должность командира мотострелкового взвода.

М. П.

„10" июня 1994 г.

КОМАНДИР РОТЫ КУРСАНТОВ
майор (ЛАПЕНКО)
(должность, воинское звание)

НАЧАЛЬНИК УЧИЛИЩА
генерал-лейтенант В.ЧЕРНОВ
(воинское звание)

(фамилия и подпись)

15 июня 1994 г.

От пули роковой бандита, Так рано жизнь оборвалась!

Л. С. РУДЯК

ИЗ ПРЕДСТАВЛЕНИЯ К НАГРАЖДЕНИЮ

ОНОПРИЕНКО Андрей Анатольевич

лейтенант

командир гранатометного взвода мотострелкового батальона 131 отдельной мотострелковой бригады 67 армейского корпуса

Северо-Кавказского военного округа

С 31 декабря 1994 года на 1 января 1995 года в боях с бандформированиями в районе железнодорожного вокзала города Грозного лейтенант ОНОПРИЕНКО А А проявил беспримерное мужество и героизм.

В ходе боя лейтенант ОНОПРИЕНКО А. А. метким огнем своего танка уничтожил три единицы бронетехники и более двадцати боевиков Его танк был подбит Раненый и контуженый он продолжал вести бой и лично вынес из под огня девятнадцать раненых.

Лейтенант ОНОПРИЕНКО А. А. погиб, совершив геройский подвиг по спасению своих товарищей

Командир 131 отдельной мотострелковой бригады
полковник В. Мулин



«Давайте просто помолчим
Сейчас не нужно разговоров.
Устали мы от трескотни,
От нудных и ненужных споров.
Быть может, в бликах на стекле
Увидим мы родные лица,
И к нам в безмолвной темноте
Сумеет память возвратиться»

Из записной книжки лейтенанта Павла Степанова в/ч 65349, погибшего в Чечне





«Саша был хорошим сыном: трудолюбивый, обязательный, внимательный к старшим, увлекался спортом и очень хотел учиться...

И такого сына я потеряла. От него остались фотографии и вечная память».

Мама — Людмила Рейнгольдовна

ОСИПОВ АЛЕКСАНДР СЕРГЕЕВИЧ

(1978—2000)

Рядовой. Стрелок войсковой части 26046 (г. Нижний Новгород)

Русский. Родился в 1978 г. в поселке Назия Кировского района Ленинградской области, в семье рабочего. В 1995 г. окончил СШ № 4 станицы Гиагинской Гиагинского района Республики Адыгея. В 1996 г. окончил с отличием ПТУ № 5 города Майкопа, получил специальность слесаря по ремонту контрольно-измерительных приборов. В 1998 г. окончил с отличием политехнический колледж при Майкопском государственном технологическом институте, получил специальность юриста-правоведа. После службы в армии мечтал получить специальность военного юриста.

В ВС РФ призван 30.06.1998 г. Гиагинским РВК. Службу проходил в Нижнем Новгороде в мотострелковой дивизии быстрого реагирования. С 19 сентября 1999 г. служил в Чечне. Холост.

03.01.2000 г. пропал без вести в зоне боевых действий в районе населенного пункта Алхан-Юрт Чеченской Республики.

Уважаемая Людмила Рейгольдовна!

Мною, подполковником ГАЛОВАЧ Александром Александровичем был организован поиск Вашего сына ОСИПОВА Александра Сергеевича В группу поиска входили. командиры взводов – старший лейтенант ВОЛОВИЧЕВ Ю.В. старший прапорщик ВЕЛИЧКО В.В старший прапорщик ИСАЕВ А.И. а также десять военнослужащих срочной и контрактной службы.

20.01.2000 года наша группа выезжала в населенный пункт Алхан-Юрт, где встречалась с главой администрации, старейшинами поселка, беседовали с раненными военнослужащими внутренних войск на предмет опознания и выявления местонахождения ОСИПОВА Александра Сергеевича

23.01.2000 года были сделаны запросы, а также выезжали лично в полевые госпитали под Ханкалой, Урус-Мартаном. Среди раненных и убитых Вашего сына не было.

10 02.2000 года наша группа выезжала в населенный пункт Алхан-Кала, где во время встречи со старейшинами поселка и главой администрации нам были выданы списки военнослужащих Российской Армии, которых после боя спрятали жители поселка. Вашего сына среди них не было

20.03.2000 года выезжали в населенный пункт Кулары, где беседовали с мирными жителями. От них мы узнали, что в населенном пункте Петропавловский имеется 2 солдата Российской Армии, а в населенном пункте Закан-Юрт еще два При предъявлении им фотографии Вашего сына они сказали, что среди военнослужащих его нет



С 4 по 16 апреля группа военнослужащих во главе с начальником штаба майором КИРЬЯНОВЫМ А. А. выезжала повторно в населенные пункты Кулары, Алхан-Юрт, Алхан-Кала, Кировское, в военную комендатуру Урус–Мартана, где встречались и беседовали со старейшинами, местными жителями, бывшими боевиками о Вашем сыне Встречались и с представителями прокуратуры, органов МВД, ФСБ.

В результате всех этих встреч у нас появились сведения, что Ваш сын, ОСИПОВ Александр Сергеевич в бою спас жизнь начальника штаба капитана АЛАДЬИНА Александра Вячеславовича, уничтожил несколько бандитов. При этом он получил ранение и попал в плен. В данное время совместно с представителями органов МВД, ФСБ ведутся поиски Вашего сына О появлении новых сведений Вам будет сообщено в обязательном порядке.

Батальон преклоняется перед мужеством Вашего сына ОСИПОВА Александра Сергеевича, и разделяет Вашу беду

КОМАНДИР ВОЙСКОВОЙ ЧАСТИ 26046 *А. ГАЛОВАЧ*





Солдатские будни









«...Женя мало жил, мало служил, много в жизни не успел.

Но он успел сделать главное: стать настоящим офицером, гражданином России.

И мы уверены, что Россия не забудет своего Героя...»

Командир 529 омсб 131 омсбр
подполковник Готов Д. А.



ГЕРОЙ РОССИЙСКОЙ ФЕДЕРАЦИИ

ОСОКИН ЕВГЕНИЙ АНАТОЛЬЕВИЧ

(1974—1996)

Лейтенант. Командир мотострелкового взвода 3-й мср 529 отдельного мотострелкового батальона (на БМП) 131-й отдельной мотострелковой бригады

Русский. Родился 14.02.1974 г. в г. Новочеркасске Ростовской обл., в семье военнослужащего. Учился в СШ № 17 г. Майкопа Республики Адыгея. В 1991 г. с отличием окончил 10 кл. СШ № 47 г. Ахалкалаки, Грузия. В этом же году, через Ахалкалакский РВК поступил добровольно в Московское высшее общевойсковое командное училище, которое закончил с отличием в 1995 г. Холост.

24.03.1996 г. погиб на поле боя у н.п. Ножай-Юрт Чеченской Республики в период проведения операций по разоружению незаконных вооруженных формирований на Северном Кавказе.

Похоронен на Аллее Славы Майкопского городского кладбища Республики Адыгея.

Награжден медалью «Золотая Звезда» (посмертно), с присвоением звания Героя Российской Федерации, Указ Президента РФ № 64 от 29.01.1997 г.

Рапорт

Настоящим докладываю, что я, л.т. Осокин, готов убыть с родным батальоном в зону боевых действий в Республику Чечня

20.12.95г. Командир взвода

л.т. [подпись] - Осокин -

АТТЕСТАЦИЯ
(на присвоение первого офицерского звания)



На младшего сержанта ОСОКИНА Евгения Анатольевича
(воинское звание, фамилия, имя, отчество)

выпускника Московского высшего общевойскового командного

ордена Ленина и Октябрьской Революции Краснознаменного училища

представленного к присвоению первого офицерского звания ЛЕЙТЕНАНТ, в соответствии со статьей 10 пункта «а» Положения о прохождении воинской службы офицерским составом Вооруженных Сил

Год рождения 1974 Место рождения г.Новочеркаск Ростовская облас

Национальность русский

С какого года в Вооруженных Силах с 1991 года

Образование гражданское: среднее, 11 классов в 1991 году
(наименование учебного заведения и год окончания)

1. ТЕКСТ АТТЕСТАЦИИ:

За время обучения в училище младший сержант ОСОКИН Е.А. зарекомендовал себя требовательным командиром отделения, исполнительным дисциплинированным и трудолюбивым военнослужащим. Программу обучения усваивает на "Отлично" и "Хорошо". При выполнении поставленных задач проявляет настойчивость и разумную инициативу. Профессию офицера любит, дорожит честью военнослужащего Вооруженных Сил Российской Федерации. Способен переносить трудности и лишения военной службы.

Боевые уставы Сухопутных Войск знает хорошо, умеет творчески применять их положения при решении боевых задач. Способен уверенно командовать мотострелковым взводом и ротой во всех видах боя, может организовать боевые действия мотострелкового батальона. В тяжелой обстановке ориентируется уверенно, решения принимает быстро и правильно.

Боевые документы отрабатывает грамотно и аккуратно, распоряжения отдает кратко и ясно.

Хорошо знает материальную часть стрелкового оружия, вооружения боевых машин, уверенно стреляет из него, грамотно организует его хранение и обслуживание. Уверенно управляет огнем подразделений в бою.

Имеет глубокие знания по устройству и эксплуатации боевых машин. Умеет правильно производить работы по ремонту и эвакуации бронетанковой техники. Боевые машины пехоты, бронетранспортеры и автомобили водит уверенно, имеет квалификацию механика-водителя 3-го класса и удостоверение на право управления автомобилем.

Войсковую стажировку проходил в должности командира мотострелкового взвода. Занятия с личным составом по боевой подготовке проводил методически грамотно и интересно. Знания, полученные в процессе обучения, умело применял на практике.

Принимает активное участие в общественной жизни подразделения. Общественные интересы ставит выше личных. На замечания и критику реагирует правильно. Физически развит хорошо. Состояние здоровья хорошее. В строевом отношении подтянут, форму одежды носит аккуратно.

По характеру общителен, выдержан. Дорожит войсковым товариществом в коллективе пользуется уважением. Военную и государственную тайны хранить умеет.

Сухопутные войска
(Вид Вооруженных Сил, род войск)

Северо-Кавказский военный округ
(Военный округ, группа войск, флот, управление)

НАГРАДНОЙ ЛИСТ

для представления к награждению государственной наградой Российской Федерации

медаль "За отвагу"
(наименование награды)

1. Фамилия, имя, отчество ОСОКИН Евгений Анатольевич

2. Воинское звание лейтенант (с 17.08.1995г.)

3. Должность командир мотострелкового взвода 529 отдельного мотострелкового батальона (на БМП) 131 отдельной мотострелковой бригады, 67 армейского корпуса, Северо-Кавказского военного округа
(по действительному наименованию воинской)

4. Характеристика с указанием конкретных заслуг награждаемого.

С 20 февраля 1996 года исполняет обязанности командира взвода 529 отдельного мотострелкового батальона 131 отдельной мотострелковой бригады в составе войсковой маневренной группы номер три на территории Чеченской Республики.

Грамотный, отлично подготовленный в профессиональном отношении офицер.

Лично принимал участие в проведении операций по зачистке и блокированию н.п. Шелковского района. В условиях сопряженных с риском для жизни действовал решительно и смело, проявляя при этом отвагу и мужество.

12 марта 1996 года при перемещении в новый район сосредоточения колонна в составе которой двигался взвод лейтенант ОСОКИН Е.А. подверглась нападению боевиков. Возникла реальная угроза жизни личного состава и потери боевой техники. В сложной обстановке лейтенант ОСОКИН Е.А. рискуя жизнью возглавил группу бойцов и пользуясь складками местности зашел во фланг нападавшим. Смелыми и решительными действиями и сосредоточенным огнем боевики были рассеяны и отступали. Потерь среди личного состава и техники не было.

За личное мужество и отвагу проявленные при исполнении воинского долга сопряженного с риском для жизни достоин награждения медалью "За отвагу".

КОМАНДИР 131 ОТДЕЛЬНОЙ МОТОСТРЕЛКОВОЙ БРИГАДЫ
(должность, воинское звание, фамилия, подпись командира)

ПОДПОЛКОВНИК [подпись] А.КАРАОПЛАНЯН
(начальника), представляющего к награждению

«14» марта 1996

ЗАКЛЮЧЕНИЕ СТАРШИХ НАЧАЛЬНИКОВ:

За личное мужество и отвагу проявленные при исполнении воинского долга сопряженного с риском для жизни достоин награждения медалью "За отвагу".

КОМАНДИР 67 АРМЕЙСКОГО КОРПУСА
генерал-лейтенант [подпись] К.ПУЛИКОВСКИЙ

14 марта 1996 года

За личное мужество и отвагу, проявленные при исполнении воинского долга в условиях, сопряженных с риском для здоровья и жизни, достоин награждения медалью "За отвагу".

КОМАНДУЮЩИЙ ВОЙСКАМИ КРАСНОЗНАМЕННОГО
СЕВЕРО-КАВКАЗСКОГО ВОЕННОГО ОКРУГА
генерал-полковник А.КВАШНИН

"__" апреля 1996 года





НАЧАЛЬНИКУ ГЕНЕРАЛЬНОГО ШТАБА
ВООРУЖЕННЫХ СИЛ РОССИЙСКОЙ ФЕДЕРАЦИИ

ТОВАРИЩ ГЕНЕРАЛ АРМИИ!

По поручению офицерского собрания 529 омсб 131 омсбр обращается к Вам командир батальона подполковник ГОТОВ Д.

Несмотря на Вашу огромную занятость, прошу Вас, товарищ генерал армии, прочитать и рассмотреть нашу просьбу Суть ее заключается в следующем

В нашем батальоне с августа 1995 года служил командир мотострелкового взвода лейтенант ОСОКИН Евгений Анатольевич. Грамотный, отлично подготовленный в профессиональном отношении офицер, пользовался огромным авторитетом у офицеров и подчиненных.

Находясь в составе батальона в Чечне, неоднократно проявлял стойкость, мужество и героизм при блокировании и зачистке населенных пунктов Шелковского и Ножай-Юртовского районов, 14 марта 1996 представлен к награждению медалью «За отвагу».

24 марта с.г лейтенант ОСОКИН Е. А погиб в ходе боевых действий

Командуя взводом в составе разведгруппы, лейтенант ОСОКИН Е. А. участвовал в проведении боевой операции по блокированию населенного пункта Ножай-Юрт, имея боевую задачу по разведке, захвату и удержанию господствующей высоты 846,8 на южной окраине Ножай-Юрт Заняв высоту, организовав оборону и сориентировавшись, лейтенант ОСОКИН Е. А. решил разведать возможную засаду боевиков на левом фланге обороны и предотвратить их возможное внезапное нападение на главные силы рейдового отряда. В ходе выдвижения лейтенант ОСОКИН Е А. с подчиненными был внезапно обстрелян из засады боевиками. Командир взвода сбил с ног пулеметчика рядового АКАРАЧКИНА закрыв его своим телом, но был ранен. Будучи смертельно раненым, умело руководил действиями подчиненных, доложил о засаде старшему начальнику, успел очередью из автомата рассеять боевиков, выиграть спасительные секунды для того, чтобы избежать потерь среди личного состава Через 20 минут умер на поле боя.

Я, командуя рейдовым отрядом выдвинулся на высоту 846,8, обнаружил еще одну группу боевиков численностью 20–30 человек, которая выходила в тыл рейдовому отряду

Благодаря инициативе, смелым и решительным действиям лейтенанта ОСОКИНА Е. А. и его подчиненных засады боевиков были уничтожены без потерь среди личного состава и техники.

Сразу же после гибели лейтенант ОСОКИН Е. А. командованием 131 омсбр был представлен к награждению орденом «Мужества» (посмертно) Наш батальон вышел из рейда в базовый лагерь только на 6-е сутки. После этого там офицерский состав батальона, солдаты, сержанты на собраниях приняли решение ходатайствовать о присвоении лейтенанту ОСОКИНУ Е. А. звания «Героя России» Ходатайство было поддержано командованием 131 омсбр и командиром ВМГ-3 генерал-лейтенантом ПУЛИКОВСКИМ Н. Г

О героическом подвиге нашего боевого товарища лейтенанта ОСОКИНА Е. А. мы доложили Вашему заместителю генерал-полковнику БОГДАНОВУ, который находился в г Майкопе в апреле с.г Он поддержал решение офицерского собрания батальона.

17 июня с г Командующий войсками СКВО направил представление о присвоении звания «Героя России» лейтенанту ОСОКИНУ Е. А. в ГУК.

Офицеры, личный состав батальона дали клятву отомстить за смерть нашего боевого товарища. Офицеры стремятся стрелять в бою из магазинов лейтенанта ОСОКИНА Е. А., за них идет соревнование, мы вручаем магазины лучшим офицерам. Подчиненные лейтенанта ОСОКИНА Е. А. настойчиво просят перед боем что-нибудь из вещей командира взвода, вплоть до зубной щетки и пасты. В батальоне сложена песня о лейтенанте, принято решение дать 3 мср, в которой служил лейтенант ОСОКИН Е. А., наименование «Рота лейтенанта ОСОКИНА Е. А.»

Героическая смерть лейтенанта, его самопожертвование жизнью ради спасения подчиненного солдата укрепило моральный дух личного состава батальона, способствовала успешному выполнению поставленных задач Солдат потряс сам факт, что офицер закрыл своим телом солдата и спас ему жизнь Перед операцией в Бамуте я не хотел брать старослужащих, чтобы поберечь их перед увольнением, однако они пришли ко мне и сказали, что перестанут уважать командира, если их не возьмут в Бамут

ТОВАРИЩ ГЕНЕРАЛ АРМИИ!

Мы обращаемся к Вам и верим, что Вы не только как начальник Генерального штаба, стоящий сегодня во главе Вооруженных Сил, но и как боевой генерал, который знает о войне не по наслышке, а вместе с солдатами и офицерами прошел Северный Кавказ и Закавказье вдоль и поперек, поможете выполнить нашу просьбу

Мы считаем своим долгом, обязанностью и офицерской честью сделать все чтобы память о нашем верном товарище, боевом офицере, выпускнике Московского ВОКУ осталась в сердцах военнослужащих, памяти народа.

Женя мало жил, мало служил, много в жизни не успел Но он успел сделать главное Успел стать настоящим офицером, гражданином России. И мы уверены, что Россия не забудет своего Героя.

Поддержите ходатайство офицерского коллектива в присвоении лейтенанту ОСОКИНУ Е. А. звания «ГЕРОЯ РОССИЙСКОЙ ФЕДЕРАЦИИ»

Прошу прощение за смелость обратиться к Вам и за то, что письмо напечатано на машинке, я нахожусь в госпитале и не могу писать рукой.

По поручению офицерского собрания 529 омсб

КОМАНДИР 529 ОМСБ 131 ОМСБР
ПОДПОЛКОВНИК

= ГОТОВ =

"21" июня 1996 года.

ПРЕДСТАВЛЕНИЕ К ПРИСВОЕНИЮ ЗВАНИЯ ГЕРОЯ РОССИЙСКОЙ ФЕДЕРАЦИИ

Выполняя постановление Правительства Российской Федерации по разоружению незаконных вооруженных формирований в Чеченской Республике в составе 131 отдельной мотострелковой бригады при исполнении воинского долга по защите безопасности Российской Федерации и ее государственных интересов проявил стойкость, мужество и героизм.

Грамотный, отлично подготовленный в профессиональном отношении офицер. Лично принимал участие в проведении операций по блокированию и зачистке населенных пунктов Щелковского и Ножай-Юртовского районов.

8 марта 1996 года при блокировании населенного пункта Старощедринская по колонне БМП роты боевиками был открыт огонь из гранатометов и стрелкового оружия. В решающий момент боя, выстрелом из гранатомета была повреждена БМП командира роты и с ним прервалась связь Мгновенно оценив обстановку лейтенант ОСОКИН Е. А. принял командование ротой на себя Тремя БМП атаковал схода укрепленный пункт боевиков и огнем из БМП и огнеметов поразил огневые точки противника Не ожидая столь решительных действий боевики в панике отступали, оставив на поле боя 6 убитых, 1 миномет, 2 гранатомета, 11 единиц стрелкового оружия и большое количество боеприпасов. Преследуя отступающих лейтенант ОСОКИН лично захватил в плен 2-х раненных боевиков, пытавшихся скрыться среди местного населения, которые впоследствии сообщили командованию ценные сведения.

12 марта 1996 года в районе населенного пункта Коби колонны батальона, в составе которой двигался взвод лейтенанта ОСОКИНА Е. А. была блокирована. Возникла реальная угроза жизни личного состава и потери боевой техники. В сложной обстановке лейтенант ОСОКИН Е. А., рискуя жизнью, возглавил группу мотострелков и используя складки местности зашел во фланг дудаевцам. Неожиданно открыв огонь по боевикам группа вынудила неприятеля отступить, тем самым освободив путь двигавшейся колонне Во время боя лейтенант ОСОКИН Е. А. лично уничтожил одного боевика. Ночью, этого же числа, находясь в боевом охранении, лейтенант ОСОКИН Е. А. в ночной прицел заметил скопление боевиков, пытавшихся пройти через инженерные сооружения. Немедленно открыв огонь из башенной пушки БМП лейтенант ОСОКИН Е А. заставил боевиков отступить Однако через два часа боевики вновь предприняли атаку на позиции охранения и вновь метким огнем лейтенант ОСОКИН Е. А. вынудил боевиков отойти.

24 марта 1996 года лейтенант ОСОКИН Е. А. командуя взводом в составе разведывательной группы рейдового отряда № 1, участвовал в проведении боевой операции по блокированию и очистке местности в районе населенного пункта Ножай-Юрт на высоте 846,8 обнаружил группу боевиков на ее западных склонах Заняв оборону и сориентировавшись лейтенант ОСОКИН Е. А. решил разведать возможную засаду боевиков на левом фланге обороны.

Скрытно выдвинувшись с пулеметчиком рядовым АКАРЯЧКИНЫМ А. И. в направлении

возможной засады, лейтенант ОСОКИН Е А давал целеуказания пулеметчику В это время из засады раздались выстрелы Лейтенант ОСОКИН Е.А. сбил с ног рядового АКАРЯЧКИНА А И. и, рискуя жизнью прикрыл его своим телом. В это время дудаевский снайпер смертельно ранил лейтенанта ОСОКИНА Е.А. в живот Будучи смертельно раненным лейтенант ОСОКИН Е А доложил по радиостанции о местонахождении засады и из последних сил открыл огонь по боевикам, спасая от гибели своих товарищей Через 20 минут умер на поле боя.

Проявив личное мужество и героизм лейтенант ОСОКИН Е А ценой своей жизни спас жизнь своего подчиненного и жизни своих товарищей подвергавшихся смертельной опасности.

ВЫВОД: За личное мужество и героизм, смелые и решительные действия при исполнении воинского долга, спасение от гибели подчиненных ценой своей жизни, достоин присвоения звания Героя Российской Федерации (посмертно)

КОМАНДИР 529 ОТДЕЛЬНОГО МОТОСТРЕЛКОВОГО БАТАЛЬОНА

За личное мужество и героизм, смелые и решительные действия при исполнении воинского долга, спасение от гибели подчиненных, ценой своей жизни, достоин присвоения звания Герой Российской Федерации (посмертно)


КОМАНДИР 529 ОТДЕЛЬНОГО МОТОСТРЕЛКОВОГО БАТАЛЬОНА

МАЙОР Д.ГОТОВ

апреля 96

За личное мужество и героизм, смелые и решительные действия при исполнении воинского долга, спасение от гибели подчиненных, ценой своей жизни, достоин присвоения звания Герой Российской Федерации (посмертно)

КОМАНДИР 131 ОТДЕЛЬНОЙ МОТОСТРЕЛКОВОЙ БРИГАДЫ
ПОДПОЛКОВНИК А.КАРАСОПЛАНИН

" " апреля 1996г.













Прощанье и похороны
Героя Российской Федерации
ОСОКИНА Евгения Анатольевича



Здесь, на Аллее Славы Майкопского городского кладбища похорон Герой Российской Федерации лейтенант ОСОКИН Евгений Анатольевич
Погиб Евгений в юном возрасте — ему было всего 22 года, но подвиг совершил как настоящий мужчина



Лейтенанту
ОСОКИНУ
Евгению Анатольевичу
ПРИСВОЕНО ПОСМЕРТНО ЗВАНИЕ
Героя Российской Федерации
за мужество и героизм, проявленные при выполнении специального задания.

РОССИЙСКАЯ ФЕДЕРАЦИЯ

ПРЕЗИДЕНТ РОССИЙСКОЙ ФЕДЕРАЦИИ

Указ Президента Российской Федерации
от 29 января 1997 г.
Москва, Кремль.

Вручен знак особого отличия—
медаль „Золотая Звезда" № 0384

ГЕРОЙ
РОССИЙСКОЙ
ФЕДЕРАЦИИ

Уважаемые Анатолий Яковлевич
и Татьяна Николаевна

С глубоким прискорбием сообщаю, что Ваш сын лейтенант ОСОКИН Евгений Анатольевич, командир мотострелкового взвода, верный воинской Присяге погиб в бою, выполняя задачу по разоружению незаконных вооруженных формирований в районе поселка Ножай-Юрт на высоте 846,8, в результате тяжелого пулевого ранения в область живота 24 марта 1996 года

Обстоятельства гибели:

По приказу командира бригады 24 марта 1996 года головная походного состава в составе 3 БМП и 15 человек во главе с командиром бригады заняли высоту 846,8. После чего командиром бригады была поставлена задача по занятию обороны этой высоты и ожидания основных сил рейдовой группы.

При постановке задачи на занятие обороны подчиненным, лейтенант ОСОКИН Е.А. спешившись с БМП, давал указания рядовому КАРАЧКИНУ А А. наводчику ПК на занятие выгодной точки для ведения огня из пулемета. В это время, примерно около 14.00, группа лейтенанта ОСОКИНА Е. А. была обстрелена чеченскими боевиками с расстояния 100–150 метров. Услышав выстрелы, лейтенант ОСОКИН Е. А толчком руки сбил с ног рядового КАРАЧКИНА, который упал на землю, но в это время сам был смертельно ранен. Падая на землю, он успел сделать ответную очередь из автомата в направлении боевиков, тем самым предотвратив гибель своих товарищей.

Сразу после ранения рядовой КАРАЧКИН А. А. сделал инъекцию промидола из двух шприц-тюбиков и наложил повязку на рану лейтенанту ОСОКИНУ Е. А , после этого положил лейтенанта ОСОКИНА Е. А. на плащ-палатку, с помощью товарищей эвакуировали его в укрытие После этого лейтенант м/с ПАШКОВ оказал ему квалифицированную медицинскую помощь Однако рана была смертельная и примерно через 25–30 минут лейтенант ОСОКИН Е. А. скончался, не приходя в сознание

В связи с тем, что вся наша часть находилась в зоне ЧС, извещение о смерти лейтенанта ОСОКИНА Е. А. было направлено через войсковую часть 09332.

КОМАНДИР 529 ОТДЕЛЬНОГО МОТОСТРЕЛКОВОГО БАТАЛЬОНА
Майор — ГОТОВ



Командир корпуса Генерал-лейтенант Ткачев Николай Федорович вручает полковнику Осокину Анатолию Яковлевичу медаль «Золотая Звезда», которой награжден его сын Евгений (посмертно)

Здравствуйте, Анатолий Яковлевич! Только недавно до меня дошло известие о той трагедии, которое постигло Вашу семью, да и всех кто знал Вашего сына. Это был замечательный парень, по крайней мере я его знал таким и для меня он таким и остался. Судьба не дала нам с ним обитаться длительное время, но то короткое время, проведенное с ним вместе, позволяет говорить мне о нем как о человеке, которого я уважал и к которому сильно привязался. До сих пор в памяти его жизненный оптимизм, наши разговоры о жизни и его желание жить не ради карьеры, материального благополучия, а ради уважения самого себя, ради пользы другим людям. Для меня не секрет какие трудности ему пришлось преодолеть, чтобы получить заветные офицерские погоны. Но, как в последнее время заведено, корыстные и чванливые люди властны, именно таких людей гонят под пули, на смерть. Всё это горько и больно, а вдвойне больнее, что ничем нельзя исправить эту ситуацию. Простите, Анатолий Яковлевич, что взбередил Вашу и так незаживающую рану, такие раны не заживают. Ваш сын очень хотел быть похожим на Вас, иметь такой же жизненный опыт, в том числе и боевой опыт Афгана. Но другое время, другое отношение к людям в офицерских погонах. Не вините себя, что пошел он по офицерской дороге, это дорога честного и смелого человека, что поехал туда это мужественный шаг, а не спрятался, как это сделали очень многие модишки.

Анатолий Яковлевич, примите мои искренние соболезнования, я понимаю, как вам сейчас трудно пережить всё это. Очень прошу Вас, мужайтесь, обязательно стоит жить, таких людей как вы должно быть больше и они должны работать также честно и принципиально как вы, иначе истребление молодого поколения, её прекрасной части ~~зай~~ примет поголовный характер. Вы нужны всем честным и принципиальным людям, ибо ваша воля и энергия поддержка в трудную годину. Извините за сумбурность этого письма, никогда не думал, что придётся писать такое письмо Вам, да и всё произошедшее до сих пор не укладывается в голове, кажется каким-то бредом, абсурдом, хотя у меня это состояние с января 1995 года. Ни одного дружка схоронил, а скольких схоронили без меня.

С искренним сочувствием,
с тяжелой болью в сердце.
Ваш Сергей Медунов.

Р.S. Анатолий Яковлевич! Мужайтесь, берегите себя, вы нужны хорошим людям.

С. Медунов

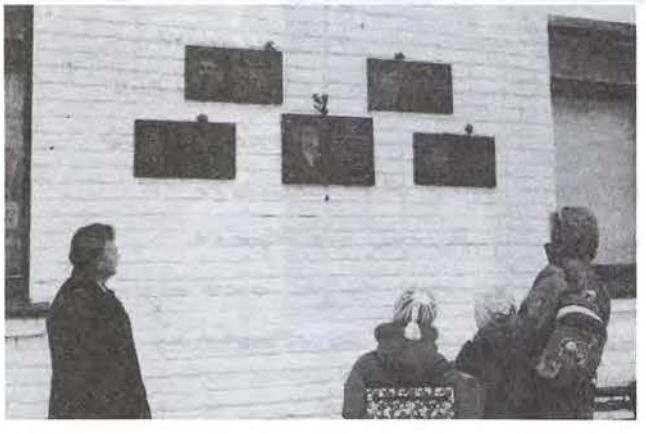



РОССИЙСКАЯ ФЕДЕРАЦИЯ

ГРАМОТА

ГЕРОЮ
РОССИЙСКОЙ ФЕДЕРАЦИИ

Лейтенанту
ОСОКИНУ
Евгению Анатольевичу

ПРИСВОЕНО ПОСМЕРТНО ЗВАНИЕ
ГЕРОЯ РОССИЙСКОЙ ФЕДЕРАЦИИ

за мужество и героизм, проявленные при выполнении специального задания.

Президент
Российской Федерации

Указ Президента
Российской Федерации
от 29 января 1997 г.

Москва, Кремль.

Звучит над землей родною:
«Равнение —
на героя!..»
И застывают шеренги
краснознаменного
строя.
Высокая даль
распахнулась,
и слава к груди прикоснулась,
и вся страна
обернулась:
«Равнение —
на героя!..»

Роберт РОЖДЕСТВЕНСКИЙ





«...Я не сомневалась и не сомневаюсь, надежду не теряла и не теряю, что мой сын Сунгат жив и только жив...»

Из письма мамы — Амангельды Дюсеновны

ОСПАНОВ СУНГАТ КАЙРОЛЛАЕВИЧ

(1975—1995)

Рядовой. Разведчик, пулеметчик 131-й отдельной мотострелковой бригады

Казах. Родился в 1975 г. в с. Бологое Русско-Полянского р-на Омской обл. 3-м ребенком в семье крестьянина.

В 1992 г. окончил 11 кл. СШ с. Победы Ново-Варшавского р-на и поступил в Культпросветучилище, в котором проучился 1 год и поступил в мясомолочный техникум, в котором проучился 2 месяца, затем был призван в ВС РФ Кировским РВК г. Омска в 1993 г. Холост.

Пропал без вести 01.01.1995 г. в период боя за железнодорожный вокзал г. Грозного Чеченской Республики.



О пропавшем без вести сыне Сунгате рассказывает мама — Амангельда Дюсеновна

«Я не сомневалась и не сомневаюсь, надежду не теряла и не теряю, что мой Сунгат жив! И только жив!

Я обратилась в программу «Жди меня» за помощью, надеюсь, они мне помогут найти моего сына, вызволят Сунгата из плена.

А когда сын вернется домой, то мы с ним пройдем по всем местам где он служил и обязательно посетим город Майкоп.

Сунгат родился третьим ребенком в семье. Рос смышленым, добрым, отзывчивым мальчиком. Рано начал читать и читал много. Учился хорошо. Мы с мужем целыми днями были на работе, мой муж работал в колхозе шофером, а я — дояркой.

Дети были предоставлены сами себе. Однако мы были довольны детьми и радовались когда они во всем нам помогали по хозяйству.

Сунгат всегда имел свое мнение и мысли высказывал вслух. Рос смышленым мальчиком, так как очень много читал. Больше общался со мной. Любил помечтать. Любимая поговорка его была: «Поживем,— увидим». Обладал хорошей памятью.

Состояние здоровья его было хорошим, а поэтому он говорил: «Я здоров и пойду в армию служить обязательно. Я же мужчина».

У него было много друзей. Радовался успехам товарищей, не обладал «черной завистью».

Был всегда весел. Любил пошутить и подшучивать, но без зла. Гонял на мотоцикле, бензин «заимствовал» из машины отца. Но всегда потом сознавался в этом отцу.

В 1992 г. поступил в культпросвет училище. Обладал хорошим слухом. Хорошо пел. Однако через год поступил в мясо-молочный техникум, сказав родителям: «От музыки сыт не будешь, лучше я вас буду кормить колбасой, сыром и молоком».

Через два месяца он был призван в армию.

Соседи всегда хвалили Сунгата: добродушный, красивый, обаятельный, уравновешенный, красивый казах. Не пил, не курил.

Когда я вижу солдата, то радуюсь за мать этого живого солдата. И я по-прежнему уверена, что Сунгат жив.

Сунгат из армии писал хорошие письма. Никогда не жаловался, а наоборот меня успокаивал, что все будет хорошо.

Я уверена, что судьба всех без вести пропавших солдат будет в конце концов выяснена.

Есть люди у нас, которые не верят, что Сунгат пропал без вести, они говорят, что он сбежал из армии.

Я участвовала в похоронах останков 60 неопознанных российских солдат в г. Ногинске Московской области. Они что тоже дезертиры? А матери этих солдат ждут их и надеются на их возвращение. Они день и ночь плачут и ждут. Стареют, болеют и ждут. Ждут и надеются.

И я жду его живого. И не признаю его умершим. Он жив и только жив! И не надо мне никаких денег за него. Я и в мыслях не допускаю, что Сунгата нет в живых, упаси Боженька..! А когда он вернется, это будет мне плата, за каждый мой день и ночь, когда я не спала и плакала. Это будет плата за все мои страдания».

Солдатские письма

Здравствуйте папа, мама, Эдуард и Бакат

Пишет это вам Сулим. Я живу и учусь с нового места с г. Майкопа (респ. Адыгея) Краснодарского края. Из Коврова уехали 2.06.94 сначала на электричке до Владимира, там сидели часа 3, а потом поехали в Москву, приехали сразу туда, куда надо, на Курский вокзал, потом нас метро до Казанского вокзала, вообще Москва красивый город, жаль только его не видел, с Москвы на поезде до Ростова на Дону, ехали поезд суток, оттуда на поезде до Белореченска а оттуда на машинах до Майкопа. Ехали вообще нас 108 чел, с нашей батареи 34 чел (взвод - мы) Приехали нас в клуб и начали рассортировывать по ротам и батальонам. Спросили кто хочет в разведроту, около человек 15 (я в том числе) а нужно только двоих (или обе из одной батареи) то есть меня и еще одного парня в роте почти человек 20, но будут еще набирать, быть разведчиком престижно, сюда все хотят. но берут только русских, хохлов и казаков. Я один в роте армян, остальные - жены, меня уважают, живем дружно.

У нас разведчиков будет особая форма, берет, пилотка здесь не у кого нет, ну и ботинки, тоже высшие. Наши кажутся, сшита особенно красивые и внутри хорошо. Ну вот и все

До свидания

Сулим



Здравствуйте Ольга (и Чечня) и Жанат

Пишет это вам Сулим. Надеюсь получили письмо с фото, и вам высылал. Когда я вам отправлял это письмо я думал я скоро с вами увижусь, но мне не повезло, меня не забрали, а вам написал что уезжаю на учение на полигон. Сейчас, тоже частично правда. Уезжаем в Чечню. 3 ТД г. Моздок (гв Сейчас) и сразу как нам на границу Чечни до 11 ночи поехали в Чечню. В данное время находимся на горном перевале в 15 км от границы, мне кажется не долго будем, мне кажется что будет - должно неудобно и сколько мы будем в Чечне точно неизвестно. А пока наша задача. Пресечение уничтожение чего и кого, до настоящего и уже дружественного населения. Вооружение у нас автоматы, гранатометы, пулеметы, снайперские винтовки, снайперы, гранаты ручные, противотанковые, ручные гранатометы, минометы, одним словом все что надо. Питание нас тоже обеспечивают не по плохому. Живем в палатках, спим на раскладушках, здесь холодно, одеял двойные нам и еще дополнительно дают, кажется, еще 2 одеяла, спальники. Вообще погода здесь не очень, иногда идет снег, бывает у нас и жара, одним словом у Чечни Ольга 10 сентября день рождения, поздравляю я ей не знаю, будет ли открытка и вообще не знаю что ей пожелать, любимого человека я бы ей пожелал чтобы вернулся, здоровья, и т.д. и т.п. и вообще мне кажется она нас простила, писем с фронтовиками. А нужно когда открытка это нашего, может ее и дадут после любого боя

Пишите по адресу: Жуку Сулиму

Привет Ольге и Жанату

95.12.94 Сулим

«За то, чтоб кто-то нес в руках цветы,
В своих руках держать вам автоматы.
Не для войны рождаются солдаты,
А для того, чтоб не было войны»



Братан

Как рассказать о том, что было?
Как объяснить, чтобы поняли все?
Что мы войну ненавидим сильнее,
Что все это было для нас не во сне.
Как объяснить глазами и песней?
Что это для нас не тоска, а беда,
Что вместе с осколками давит сердце,
ЭТА НЕНУЖНАЯ, НО НАША ВОЙНА.



«А матери с надеждой ждут и ждут
Живых домой: вот-вот они придут.
Им, матерям, намного тяжелей
Смотреть на траурные фото сыновей».

Н Бут,
п. Игрим



ПАВЛЕНКО ОЛЕГ АНАТОЛЬЕВИЧ

(1969—1995)

Старший лейтенант м/с. Войсковая часть 32930

Русский. Родился 1969 г. в г. Краснодаре.

В ВС РФ призван Краснодарским ГВК в 1986 г. В 1992 г. окончил военно-медицинскую академию.

06.01.1995 г. погиб в зоне боевых действий в Чеченской Республике при исполнении служебных обязанностей.

Похоронен 25.01.1995 г. на кладбище г. Краснодара.

Награжден орденом «Мужества» (посмертно), Указ Президента РФ № 1244 от 10.12.1995 г.





«За родное село утром выйдет мать,
Выйдет мать сыновей встречать.
Тихо крестится, много молится,
На пусту тропу не насмотрится.
Не пройдут сыны, звон-кровинушки,
Полегли они на чужбинушке...»

А. Боровков, В. Забашта

ПАВЛОВИЧ МИХАИЛ МИХАЙЛОВИЧ

(1974—2002)

Сержант контрактной службы. Командир отделения, пулеметчик 1-й роты 4 -то батальона 131-й отдельной мотострелковой бригады

Русский. Родился в 1974 г. в городе Армавире Краснодарского края. Женат.
Проходил службу в составе Миротворческих Сил в Абхазии.
Погиб 12.02.2002 г. при исполнении своих служебных обязанностей.
Похоронен на кладбище города Армавира Краснодарского края.





Блок-пост в Абхазии

Блок-пост

Четыре бетонных блока,
а сверху натянута сеть.
Сказать, что здесь неплохо,
как будто бы в лужу сесть...
Четыре солдата в касках,
молоденький лейтенант,
они здесь встречали Пасху
под взрывы ручных гранат.
Подмога пришла не сразу,
дрались они два часа.
Дудаевских три КАМАЗа
застряли у блок-поста...

А. БОРОВКОВ, В. ЗАБАШТА





«Готовность к смерти — тоже ведь оружье.
И ты его однажды примени...
Мужчины умирают, если нужно,
И потому живут в веках они».

Михаил Львов



ПАШКОВ АНДРЕЙ АНАТОЛЬЕВИЧ

(1980—2000)

Сержант. Водитель — заместитель командира взвода — командир отделения роты обеспечения 108-го полка 7-й гвардейской воздушно-десантной дивизии, г. Новороссийск

Русский. Родился 20 мая 1970 года в селе Красногвардейском Красногвардейского района Республики Адыгея. В 1988 году окончил 11 классов СШ № 11 по месту жительства. После школы продолжил учебу (заочно) в Майкопском технологическом колледже и одновременно работал водителем.

В ВС РФ призван 24.11.1998 года Красногвардейским РВК Республики Адыгея.

Служил в Воздушно-десантной дивизии в городе Новороссийске.

1 февраля 1999 года 108-й гвардейский полк убыл в Чечню, сержант Пашков А. А. в качестве водителя КАМАЗа — автозаправщика — командира отделения водителей полка.

16 мая 2000 года погиб в бою при отражении нападения боевиков на автоколонну, следующую по маршруту — «Ханкала—Буйнакск».

Похоронен на Родине, в день своего рождения. Ему исполнилось всего лишь 20 лет.

Награжден Медалью Суворова (посмертно), Указ Президента Российской Федерации № 1053 от 05.06.2000 года и орденом «Мужества», Указ № 1899 от 18 ноября 2000 года.

Воспоминания мамы о сыне Андрее

Андрюша родился 20 мая 1980 года, до одного годика сильно болел. Был в детстве очень активным мальчиком в садике, да и в школе участвовал во всех общественных мероприятиях. В школе учился хорошо, помогал по дому. Когда ему было 13 лет у соседей случился пожар, Андрюша первый пришел на помощь, помогал тушить пожар.

Самых близких друзей у сына было двое — Терентьев Володя и Крапивин Дима. Очень увлекался техникой. За 1 час мог собрать мотоцикл. Когда умер папа Андрея, он остался за хозяина, машину отремонтировал, ухаживал за ней. Нравилось заниматься радиотехникой, компьютерами. Был спортивно подготовлен. Мог крутить «солнышко» на турнике. Старался везде сделать как лучше, помогал в строительстве дома.

Призвали его 24 ноября 1998 г. Он попал служить в город Новороссийск в 7-ю Гвардейскую Краснознаменную ордена Кутузова воздушно-десантную дивизию, 108 полк. Никогда в письмах не жаловался. У командования был на хорошем счету. С первых дней службы зарекомендовал себя с положительной стороны. Его часто поощряли отпусками. Приезжал то на 10 дней, то на три.





Я работаю заместителем руководителя налоговой инспекции, и конечно могла бы попробовать устроить так, чтобы сын не служил, но Андрей мне сказал, что ничего делать не надо, он пойдет служить. Он не боялся армии, был в прекрасной спортивной форме.

Его поставили заправщиком автомобилей, но он хотел быть водителем, водить КАМАЗы. Его командир отговаривал, просил: «Не уходи, оставайся на заправке». Но Андрей решил по-своему.

Андрюша был в отпуске 25 декабря 1999 года, его отпустили на 8 дней, а 1 февраля весь их полк перебросили в Чечню.

В первом письме, которое он оттуда написало было: «Мама, здесь настоящая война... Я многое посмотрел...». Больше в письмах он не упоминал ничего, что бы касалась военных действий. «Мама, у меня все хорошо, все нормально».

И вот потом такое известие...

16 мая 2000 г. моего сыночка не стало. Он был в роте материального обеспечения. По за-

данию колонна автомашин направилась в Буйнакск, только отъехав от Ханкалы, где они дислоцировались, на колонну напали боевики. Андрей был водителем КАМАЗа развернул машину, закрывая тем самым колонну. Когда боевики начали стрелять, Андрей закрыл собой сидящего рядом прапорщика, тот остался жив, а Андрюше пуля попала прямо в сердце. Как рассказывали потом ребята, он еще жил 10 минут и только спросил: «Вы как, отбились?»...

О том, что моего сына не стало мне сообщил глава нашей администрации Пашков Алексей Алексеевич. Когда я приехала домой меня уже ждали заместитель главы администрации района Кардовский Алексей Дмитриевич, Председатель Собрания Представителей района Бохтоярова Ольга Ивановна, военком Зеленский. К дому подъехала скорая помощь...

Я сказала, что мы своими силами заберем тело из госпиталя в Ростове. Глава администрации выделил скорую помощь, которая сразу же выехала в Ростов за телом, а руководитель ТО «Монолит» Шестов Анатолий Николаевич дал «Волгу» для поездки за представителями полка в Новороссийск.

19 привезли тело Андрюши. Военком находился рядом постоянно. Приехали ребята из Новороссийска, почетный караул из Майкопской бригады.

И 20 мая в день рождения Андрюши мы его предали родной земле. На похоронах было очень много людей.

Я слышала, как люди говорили: «Был бы и хозяин хороший, и муж...», а его классный руководитель Семенова Таисия Андреевна сказала: «Не стало моего помощничка».

Через год я поставила моему сыночку памятник. На памятнике Андрюша возвышается с автоматом и как будто до сих пор охраняет людской покой.

Мама Вера Васильевна



7-Я ГВАРДЕЙСКАЯ КРАСНОЗНАМЕННАЯ ОРДЕНА КУТУЗОВА ВОЗДУШНО-ДЕСАНТНАЯ ДИВИЗИЯ

Благодарственное письмо

УВАЖАЕМЫЙ (АЯ) Вера Васильевна

КОМАНДОВАНИЕ ВОИНСКОЙ ЧАСТИ СЕРДЕЧНО БЛАГОДАРИТ ВАС ЗА ВОСПИТАНИЕ СЫНА Пашкова Андрея Анатольевича

ЗА ВРЕМЯ СЛУЖБЫ ВАШ СЫН ПОКАЗАЛ СЕБЯ ТРУДОЛЮБИВЫМ, ДИСЦИПЛИНИРОВАННЫМ ВОИНОМ-ДЕСАНТНИКОМ, СТАЛ ОТЛИЧНИКОМ БОЕВОЙ ПОДГОТОВКИ, НА ВЫСОКОМ УРОВНЕ ОСВОИЛ СВОЮ ВОИНСКУЮ СПЕЦИАЛЬНОСТЬ.

ВАШ СЫН, ПОВИНУЯСЬ ВОЕННОЙ ПРИСЯГЕ, СЛУЖИТ ОБРАЗЦОМ РЕВНОСТНОГО ВЫПОЛНЕНИЯ ВОИНСКОГО ДОЛГА. ПРОХОДЯ СЛУЖБУ В ПРОСЛАВЛЕННОЙ ВОИНСКОЙ ЧАСТИ, ОН СТОЙКО ПЕРЕНОСИТ ТЯГОТЫ И ЛИШЕНИЯ УЧЕБНО-БОЕВЫХ БУДНЕЙ, СМЕЛО И УВЕРЕННО СОВЕРШАЕТ ПРЫЖКИ С ПАРАШЮТОМ, ИНИЦИАТИВНО ДЕЙСТВУЕТ НА ПОЛЕВЫХ ЗАНЯТИЯХ.

ВЫ ПО ПРАВУ МОЖЕТЕ ГОРДИТЬСЯ ВАШИМ СЫНОМ — ДОСТОЙНЫМ НАСЛЕДНИКОМ И ПРОДОЛЖАТЕЛЕМ СЛАВНЫХ БОЕВЫХ ТРАДИЦИЙ.

Я ВЫРАЖАЮ УВЕРЕННОСТЬ, ЧТО ВАШ СЫН И ВПРЕДЬ БУДЕТ ОБРАЗЦОВО ВЫПОЛНЯТЬ СВОЙ КОНСТИТУЦИОННЫЙ ДОЛГ ЗАЩИТНИКА РОДИНЫ.

ЖЕЛАЮ ВАМ КРЕПКОГО ЗДОРОВЬЯ И СЧАСТЬЯ.

Командир войсковой части гв. п-к Третьяк

«[illegible]» [illegible] 2000 г.



НАШ ДЕВИЗ: МУЖЕСТВО, ОТВАГА, ЧЕСТ[illegible]

Солдатские письма

Привет из Новороссийска.
Здраствуй мамуля. Сразу поздравляю с новым 2000. Желаю счастья, здоровья, успехов во всем и везде. У меня всё нормально. Внутку хорошо, жду вас в гости на новый год. Так же поздравляю д. Заура, т. Галю, т. Люду и всех остальных с новым 2000 годом. Нас на новый год 30 декабря привезут в Полк с Раевки. Но я надеюсь что вы ко мне приедете числа 26, 27 и я уеду с вами домой, дней на 5 или 6. Ещё у нас тут неизвестно может Мамчун числа 25 назад в роту вернётся. Короче что будет дальше посмотрим. Ну так вроде всё пока целую. До новых встреч. Жду ответа, жду в гости. Всё пока. 191299. мл.с.т. [illegible] = Пашков =



Р. Адигея.
г. Красногвардейское
ул. Комсомольская 23.
Пашковой
Вере
Васильевне.
352320.

Поздравляю

353921
Краснодарский край
г. Новороссийск
В/ч 42091 - РМО-И

С Новым Годом!

Уважаемые Вера Васильевна и Анатолий Николаевич!

Командование 7-й гвардейской воздушно-десантной дивизии выражает глубокое соболезнование по поводу гибели вашего сына Андрея, при выполнении своего воинского и гражданского долга в ходе контртеррористической операции на территории Чеченской республики

Короткая и яркая жизнь Андрея, которая оборвалась так трагически, является примером выполнения воинского долга, верности воинским традициям и огромной любви к своему народу

Подвиг, который совершил Андрей, навсегда останется в памяти его боевых товарищей, поклявшихся отомстить бандитам, бесчинствующим на многострадальной Чеченской земле

Позвольте вам выразить чувства благодарности за воспитание такого прекрасного сына, воина, отдавшего свою жизнь во благо всего русского народа и всей России.

Светлая память о Солдате Андрее Пашкове навсегда останется в наших сердцах.

Десантники 7-й гвардейской Краснознаменной ордена Кутузова воздушно-десантной дивизии готовы всегда оказать Вам посильную помощь

Имя Андрея будет увековечено на мемориале погибших десантников в локальных войнах и конфликтах. Этот мемориал создается в настоящее время силами дивизии в городе-герое Новороссийске

Весь личный состав соединения скорбит вместе с вами и выражает вам свои глубокие соболезнования.

С уважением

Командир 7-й гвардейской Краснознаменной ордена Кутузова воздушно-десантной дивизии

генерал-майор **Ю. Кривошеев**



Уважаемые Анатолий Николаевич и Вера Васильевна

С глубоким прискорбием сообщаем Вам, что Ваш сын гвардии сержант **ПАШКОВ Андрей Анатольевич** 16 мая 2000 года геройски погиб при выполнении боевой задачи по уничтожению незаконных вооруженных формирований в республике Чечня

Он до конца и с честью выполнил свой воинский долг по защите Отечества

Командование и личный состав части преклоняя колени выражает Вам глубокое соболезнование

В его честь мы преклоняем наше знамя, память о нем будет жить в наших сердцах вечно.

ВРИО КОМАНДИРА ВОЙСКОВОЙ ЧАСТИ 42091
гв. подполковник **М. РОЗАНОВ**





ЗЦЗЦ 008 П299 512 3
(279 1-888-12 0092 093Ч 18.05)

НОВОРОССИЙСК 07/20046 058 18.05 0932=

КРАСНОГВАРДЕЙСКОЕ АДЫГЕЙСКОЙ УЛ КОМСОМОЛЬСКАЯ 23 ПАШКОВЫМ=

16 МАЯ 2000 ГОДА В РЕСПУБЛИКЕ ЧЕЧНЯ ПРИ ВЕДЕНИИ БОЕВЫХ ДЕЙСТВИЙ
С НЕЗАКОННЫМИ ВООРУЖЕННЫМИ ФОРМИРОВАНИЯМИ ГЕРОЙСКИ ПОГИБ
ЗАМЕСТИТЕЛЬ КОМАНДИРА ВЗВОДА КОМАНДИР ОТДЕЛЕНИЯ РОТЫ
МАТЕРИАЛЬНОГО ОБЕСПЕЧЕНИЯ ГВАРДИИ СЕРЖАНТ ПАШКОВ АНДРЕЙ
АНАТОЛЬЕВИЧ НАШ НОМЕР ТЕЛЕФОНА НОВОРОССИЙСК 8617 ТЕЛ 223213
ПРОШУ СООБЩИТЬ ВОЗМОЖНОСТЬ СВЯЗИ С ВАМИ ВРИО КОМАНДИРА ВОЙСКОВОЙ
ЧАСТИ Ч2091=
ГВАРДИИ ПОДПОЛКОВНИК М РОЗАНОВ-
НННН 0935




Пашков
(фамилия)
Андрей
(имя)
Анатольевич
(отчество)

Награжден(а)
Медалью
Суворова

Награда № 23400

Исполняющий обязанности
Президента
Российской Федерации

Указ Президента
Российской Федерации
№1053 от 5.06 2000 г.

Награжден(а)
орденом
Мужества

Награда № 49342

Исполняющий обязанности
Президента
Российской Федерации

Указ Президента
Российской Федерации
№ 1899 от 18 ноября 2000 г.

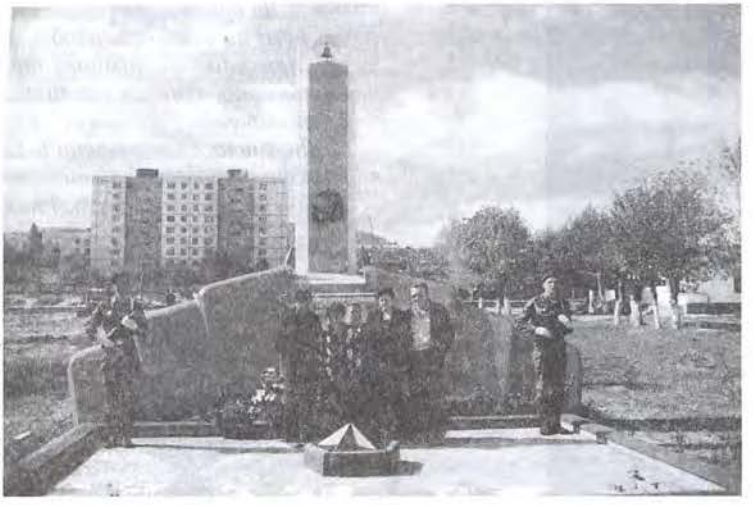



Готовность к смерти — тоже ведь оружие.
И ты его однажды примени...
Мужчины умирают, если нужно,
И потому живут в веках они.

М. ЛЬВОВ



За время совместных поездок я не услышал, от него ни единой жалобы, хотя нашему экипажу приходилось намного трудней, чем всем остальным... лучшим водителем БТРов в нашем батальоне.

Людмила Анатольевна и Евгений Павлович, вы можете гордиться вашим сыном, и дай Бог, чтобы его младший брат был похож на него!»

Командир экипажа ст. л-т Кирилин А. В.



ПЕТРИЧЕНКО ДМИТРИЙ ЕВГЕНЬЕВИЧ

(1975—1995)

Рядовой. Механик-водитель БТР батальона связи 131-й отдельной мотострелковой бригады

Русский. Родился 05.01.1975 г. в г. Таганроге Ростовской обл., в семье рабочего. После окончания СШ № 6 родного города в 1992 г. поступил работать на завод «Красный Котельщик» водителем. Он очень любил эту профессию, и после армии планировал учебу в автодорожном техникуме. Холост.

В ВС РФ призван Таганрогским ГВК в 1993 г.

Погиб в бою 01.01.1995 г. в здании железнодорожного вокзала г. Грозного Чеченской Республики. Тело сына опознал отец, который трижды ездил в Ростов «обходил «рефрижераторы смерти» один за другим и только в 4-м рефрижераторе обнаружил сына. Страшно представить, что чувствовал отец, заглядывая в мертвые глаза солдат, ища своего сына. После этого он поседел».

Похоронен 04.02.1995 г. на кладбище г. Таганрога.

Награжден медалью «За отличие в воинской службе II степени», Приказ МО РФ № 603 от 26.12.1994 г. и орденом «Мужества» (посмертно), Указ Президента РФ № 1244 от 10.12.1995 г.

Воспоминание родителей

Хочу выразить Вам сердечную благодарность за Вашу заботу о нас и нашем сыне. Нас уже давно никто не вспоминает. Спасибо Вам за издание „Книги памяти".

В декабре 1993г. был призван Богандрогским горвоенкоматом в Вооруженные силы РФ. Сергей попал в г. Майкоп республики Адыгея в 131 Майкопскую бригаду в батальон связи механиком-водителем БТР-70 под командованием бригады полковника Савинова.

Теперь после этих сухих строчек, я хочу рассказать о нашем сыне. К своим 20-ти годам он достиг если не всего, то многого. Занимался многими видами спорта, предпочтение отдавал плаванию, выполнил норматив кандидата в мастера спорта по плаванию, имеет множество дипломов за 1-е места в соревнованиях.

Был технически грамотным, много читал, особенно „Библиотеку авантюризма".

Наш Димочка был очень веселым, добрым, внимательным парнем, рядом с ним всегда были друзья.

Он был по-своему самый [illegible]
самый ласковый, самый уважительный
У нас было много надежд, связанных с нашим сыном, много строили планов. Но всему этому не дано было осуществиться. 31 декабря 1994г. бригада освободила пгт. Дар-Бонзал г. Грозного, а 1 января конечно сына не стало – он погиб. Нам всегда очень больно, что его нет рядом с нами, но мы гордимся своим сыном, нам не стыдно за него. Он был настоящим мужчиной.

Когда Димочка погиб нам никто не сообщал в течение месяца, хотя я Женя была в Грозном с 6 января. Все нормально, и только 30 января 1995г. нам принесли телеграмму и пригласили в Ростовский госпиталь на опознание. Здесь подряд его отец ездил в Ростов обходя ребро-операторы один за другим и только в четвертом ребро-операторе опознал сына. Страшно представить это чудовищное опознание. Заглядывая в неживые глаза сидит мысль – своего сына. После этого он поседел.

Завод, где работал Дима выделил машину и мы своими силами доставили сына домой, 4 февраля его похоронили. Было все, и почетный караул у гроба, огромная масса людей, все пришли проститься с нашим сыном.

Можно еще много говорить о сыне, но боль дает о себе знать – тяжело.

Что нам осталось? Самые лучшие воспоминания о нем, самая добрая память, неутихающая боль, да еще холодная гранитная плита на кладбище с надписью на ней:

„Кровинушка родная, что не сможем мы уберечь
Кровинушка что не было разговоров напрасных
Из сердца нашего ты не уйдешь никогда
Мы любим, помним, скорбим всегда"

Ваш жизни Димы награжден медалью „За отличие в воинской службе II степени" посмертно „Орденом Мужества"

Вечная память всем погибшим сыновьям, преждевременно покинувшим нас.

Родители Димы Петриченко.

Из письма Дмитрия родным

Здравствуйте папа, мама
и братан Павлуха!

У меня появилось свободное время, пишу вам письмо. Сегодня праздник — «День независимости».

Мы тоже празднуем. С самого утра закрутилась карусель. На плацу маршировали торжественным маршем. Потом был марш-бросок на 5 км. Наш батальон пробежал за 25 мин. А на отлично надо — 27 минут. Бежали все вместе. Поэтому было легко.

Многим не нравится такая жизнь, а мне интересно. Плохо, что я еще не на машине.

Прибыли молодые, стало легче!

В экипаже нас трое. Свою станцию разворачиваем пока за 13 минут. Но мы ведь учимся военному искусству. Прослужил уже пол года. Честно говоря, и не заметил, как пролетело время. А осенью я уже буду «Старым Дедом». Это только название. Вкалывают все одинаково.

Вот и все о себе и моей службе.

До свидания. Жду ответа.

Дима,
12.06.1994



Письмо ст. л-та Кирилина А. В. родителям Дмитрия

Здравствуйте уважаемая Людмила Анатольевна!

Отвечает Вам, на ваше письмо ст. л-т Кирилин А. В., я был командиром экипажа БТР-а в котором был ваш сын Дима. У Вас правильные сведения, в нашем БТР-е находилось все управление бригадой. Всего в экипаже нас было восемь человек, на данный момент в живых осталось четверо. Двоих похоронили (комбрига Савина и Вашего сына; двое пропали без вести; начальника оперативного отделения п/п-ка Клапцова освободили из плена), а мне, Сорокину и замполиту бригады удалось выйти из города сразу на наших.

Теперь попытаюсь ответить на ваш вопрос. Как, Вы, может быть слышали, наша бригада получила команду войти в г. Грозный и занять ж/д вокзал. Извините может я отвлекусь, но благодаря вашему сыну за недели две до входа в Грозный я и Сорокин остались живы. Мы в это время стояли на Терском перевале перед п. Октябрьским. Декабрь месяц, гололед, мы возвращались с наблюдательного пункта ночью (фары включать не разрешали) и спускаясь по серпантину нас занесло. Впереди была скала, справа обрыв метров 20, и только благодаря мастерству Вашего сына мы не слетели в обрыв и остались живы. И вообще за месяц совместных поездок я не услышал от него ни одной жалобы. Хотя нашему экипажу приходилось намного труднее, чем всем остальным.

31 декабря наша бригада вошла в г. Грозный на ж/д. вокзал. В город мы вошли спокойно, почти без стрельбы, на вокзале мы были около 13^{00}. Буквально через час наш БТР подбили из гранатомета, при этом выстреле никто не пострадал. Затем нас обстреляли из пулемета и автоматов, был ранен комбриг и один офицер. Под БТР-ом мы просидели часов до 10 вечера, а затем когда уже под БТР-ом невозможно было сидеть мы ушли в здание вокзала.

Держа оборону вокзала мы находились под окном и отстреливались. Дима сидел под средним, третим окном в зале ожидания (на кассете большой зал с большими окнами). Около 12^{00}—13^{00} 1.01.95 в окно (раму) где сидел Дима попала граната из гранатомета. Он был ранен в голову. Диму отнесли в комнату где были все раненые. Я спрашивал у медиков мог ли он выжить. Они мне сказали так, если ему будет оказана высококвалифицированная помощь хирургов в течение нескольких часов, тогда он может быть смог бы выжить. Наши медики могли оказать только первую помощь. И то под конец у них кончились медикаменты, так как у нас было около 70 человек раненых. У Димы было осколочное ранение с проникновением в мозг.

В 17^{00} 1 января мы начали отходить с вокзала. Все наши раненые (тяжело раненые, которые не могли ходить) погрузили в БМП, к моменту отхода у нас осталось 1-БМП и один танк.

В этом БМП ехал начальник связи бригады п/п-к Чумак А. М., который пропал без вести, п/п-к Кланцов Ю В., который попал в плен. Эта БМП была подбита тремя выстрелами из гранатомета одновременно в центре города. На этой БМП был Дима. В живых из этого БМП остались п/п-к Кланцов Ю. В. и пр-к Керимзады они оба попали в плен.

В этом БМП погибли почти все наши тяжело раненые.

Нам можно сказать повезло. Когда раненых погрузили в БМП, то все туда не поместились.

Танкисты рискуя жизнью выгнали танк из под обстрела. На этот танк погрузили оставшихся раненых и поехали по железной дороге. Я и Сорокин шли в этой группе. Дима погиб 1 января.

Людмила Анатольевна вы можете гордиться вашим сыном, и дай бог, чтобы его младший брат был похожим на него.

Он был лучшим водителем БТР-ов в нашем батальоне.

Людмила Анатольевна про нашу бригаду был снят фильм «60 часов Майкопской бригады» и наши ребята снимали вокзал после взятия Грозного. Там есть окно где ранили Диму. Третье (среднее) в большом зале ожидания. Я эту кассету Вам запишу и отправлю либо почтой, либо с солдатами которые живут поблизости.

Я не обещаю, но, по возможности, я обязательно заеду к Вам. С Уважением к Вам

ст. л-т Кирилин Алексей Викторович



УДОСТОВЕРЕНИЕ

рядовой

Петриченко

Дмитрий Евгеньевич

от имени Президента Российской Федерации приказом Министра обороны Российской Федерации

№ 603 от «26» декабря 1994 г.

награжден медалью

«ЗА ОТЛИЧИЕ В ВОИНСКОЙ СЛУЖБЕ»

степени

(должность

(воинское звание)

(подпись)

декабря 1994 г.

Награжден(а)

орденом МУЖЕСТВА

Петриченко
(фамилия)

Дмитрий
(имя)

Евгеньевич
(отчество)

Награда № 8180

Президент Российской Федерации

Указ Президента Российской Федерации

№ 1244 от 10. 12. 1996 г.





Чувство офицерского долга, отеческой заботы о подчиненных, побудило Колю в минуты особо сложной ситуации боя, сменить за управлением танка водителя — девятнадцатилетнего сержанта. Танк был подбит боевиками. В его кабине и погиб наш сынок»

Из письма семьи Петровых



ПЕТРОВ НИКОЛАЙ АЛЕКСАНДРОВИЧ

(1955—1995)

Майор. Заместитель командира 1 горного мсб по вооружению 131-й отдельной мотострелковой бригады

Русский. Родился в 1955 г. на хуторе Краснюков Зерноградского р-на Ростовской обл., в семье крестьянина. Окончил 10 кл. СШ № 6 с. Красноармейского Зерноградского р-на. В ВС РФ призван Октябрьским РВК г. Ростова в 1974 г. В 1980 окончил Челябинское высшее танковое командное училище. С 1988 по 1992 г.— слушатель военной академии бронетанковых войск. Женат. Растут два сына.

Погиб в бою 01.01.1995 в г. Грозном Чеченской Республики. Похоронен на кладбище хутора Краснюкова Зерноградского р-на Ростовской обл. 23.01.1995 г.

Награжден орденом «Мужества» (посмертно), Указ Президента РФ № 1039 от 13.10.1995 г.

Краснюковская начальная школа № 31, в которой учился Николай Александрович, теперь носит его имя.

Родные о Николае

Мы тронуты вашим вниманием, благодарны вам за то, что вы не обошли нас.

Чувство офицерского долга, отеческой заботы о подчиненных, побудило Колю в минуты особо сложной ситуации боя мнения за Управлением танка-бунтом - девятнадцатилетнего сержанта. Танк был подбит боевиками. В его сабине и погиб наш сынок.

Он был прекрасным человеком, полный жизненных сил, энергии, любви к людям. Коля был любящим и внимательным мужем, заботливым отцом, сыном. У него было двое детей, мальчики Витя (1978 г.р.) и Саша (1984 г.р.). Жена продолжает путь, начатый Колей. Она - солдат Ф.А.

Похоронен Коля на сельском кладбище х. Краснюкова. Тело его, найденное уже мертвым на поле боя солдатами его полка, 13 января 1995 года, было доставлено в военный клуб г. Майкопа, а потом переправлено на Родину. Хоронили Колю всем селом, со всеми почестями.

"Было" холодно. Слезы застывали на ресницах его школьных товарищей, односельчан, всех тех, кто знал и любил нашего мальчика.

А он лежал, утопая в живых цветах и венках, и не было ему больше дела до нас, ежедневной суеты. Он всегда доводил начатое до конца, довел его и на сей раз наш маленький-большой майор Петров, которому едва исполнилось 40.

11 августа 1996 года в Краснюковской школе № 31 был открыт уголок Боевой славы в память о погибшем в Чечне „майоре Петрове Николае Александровиче". Ежегодно нас навещают сослуживцы Коли из г. Майкопа. Они никогда не забудут нашего сына, т.к. любят его.

Ученики школы № 31 проводят уроки мужества у стенда, рассказывающего о герое-земляке, нашем сыне Коле.

С уважением к вам
семья Петровых.





АТТЕСТАЦИЯ

За период с июля 1986 г по январь 1989 г
На майора ПЕТРОВА Николая Александровича, заместителя командира танкового батальона по вооружению 93 гвардейского танкового полка 29 танковой дивизии Белорусского военного округа Н-671766

1 ТЕКСТ АТТЕСТАЦИИ

За время прохождения службы в полку майор ПЕТРОВ Н. А. показал себя дисциплинированным, исполнительным и трудолюбивым офицером В профессиональном отношении подготовлен хорошо. Лично по итогам прошедшего 1988 учебного года по основным предметам командирской подготовки оценен «хорошо» К выполнению служебных обязанностей относится добросовестно. Обладает хорошими организаторскими способностями.

В выполнении поставленных задач проявляет настойчивость и инициативу Постоянно работает над повышением своего идейно-теоретического уровня и военно-технических знаний. Хорошо знает технику и вооружение батальона, порядок ее эксплуатации и ремонта. Умело руководит технической подготовкой личного состава батальона, на высоком методическом уровне проводит занятия по вождению боевых машин

Принимает активное участие в общественной жизни батальона и полка. Пользуется заслуженным авторитетом у начальников и подчиненных. В служебной деятельности общественные интересы ставит выше личных. На критику и замечания реагирует правильно, указанные недостатки устраняет своевременно, проявляя при этом разумную инициативу

Является специалистом I-го класса, умело передает свой опыт подчиненным, физически развит хорошо, в строевом отношении подтянут, постоянно следит за своим внешним видом. Уставы, наставления, свои обязанности знает хорошо и умело руководствуется ими в своей повседневной деятельности

Морально устойчив, в быту скромен, идеологически выдержан. Военную и государственную тайну хранить умеет Делу КПСС и Советского правительства предан Постоянно работает над претворением в жизнь решений партии и правительства.

ВЫВОД: Должности заместителя командира танкового батальона по вооружению соответствует Достоин направления на учебу в Военную академию бронетанковых войск в 1989 году

КОМАНДИР I-ГО ТАНКОВОГО БАТАЛЬОНА
гвардии майор = КРИВОНОГОВ =
(должность, воинское звание, фамилия и подпись аттестующего)
9 января 1989г.



АТТЕСТАЦИЯ

За период с сентября 1989 г по июнь 1992 г
На ПЕТРОВА Николая Александровича
Слушателя выпускного курса инженерного факультета Военной академии БТВ им Малиновского Р Я. Н-761766

I ТЕКСТ АТТЕСТАЦИИ

В академию зачислен с должности заместителя командира танкового батальона по вооружению Ранее по службе аттестовался положительно

За время обучения в академии зарекомендовал себя дисциплинированным, исполнительным и трудолюбивым офицером. Способный, легко усваивает программу инженерного факультета, не ограничивается учебным материалом, много занимается самостоятельно На командно-штабных учениях проявил хорошие организаторские способности К решению любого вопроса подходит с разумной инициативой и находчивостью Волевой, решительный Настойчив при достижении поставленной цели. Отличник учебы.

По общественным наукам подготовлен отлично. Много сил и энергии вложил в практические дела по укреплению воинской дисциплины и примерности слушателей группы в учебе. Аккуратен в выполнении общественных поручений.

В оперативно-тактическом отношении, в звене полк-дивизия-армия, теоретически подготовлен отлично. В сложной оперативной обстановке ориентируется быстро, решения принимает обоснованно

По вопросам организации технического обеспечения боевых действий войск и управления ими в общевойсковом бою и операции теоретически подготовлен до армии включительно Уровень штабной культуры высокий.

Профессионально подготовлен хорошо. Устройство новых марок машин, вооружения, средств обслуживания и ремонта знает Имеет теоретические знания и способен грамотно организовать эксплуатацию, ремонт и хранение вооружения и техники в части. Танки водит отлично. Имеет квалификацию специалиста 1-го класса. Методикой обучения и воспитания владеет

Общевоинские уставы знает и умело руководствуется ими в повседневной жизни В строевом отношении подтянут, внешне всегда опрятен. Во внешнем виде был примером всему коллективу курса Физически подготовлен отлично. Имеет 2-ой спортивный разряд по кроссу на 3 км а также 1-й спортивный разряд по упражнениям с гирями По характеру спокойный, выдержан.

Внимателен к товарищам по учебе, всегда готов прийти на помощь В коллективе пользуется авторитетом. В обращении вежлив и тактичен. В быту скромен. Хороший заботливый семьянин.

Государственный экзамен по оперативно-тактической и тактико-специальной подготовке сдал с оценкой – 5.

Дипломную работу выполнил по кафедре эксплуатации бронетанковой техники на тему «Работа ЗКВ полка по организации РТО в части (применительно к об 172)» Работу защитил с оценкой – 5.

Военную и государственную тайну хранить умеет

Войсковую стажировку не проходил в должности заместителя командира полка по вооружению. Оценка за стажировку –

Морально устойчив. Идеологически выдержан.

Вывод. Достоин назначения на должность заместителя командира полка по вооружению.

НАЧАЛЬНИК КУРСА

полковник К.Бычёнок

(должность, воинское звание, фамилия и подпись аттестующего)

17 марта 1992 г.

III РЕШЕНИЕ УТВЕРЖДАЮЩЕГО АТТЕСТАЦИЮ

УТВЕРЖДАЮ

Начальник академии

М. П.

гл.п-к Н.КАЛИНИН

28 апреля 1992 г.

Из представления к награждению орденом «Мужества»

31 декабря 1994 г майор Петров Н А. сопровождал колонну с боеприпасами в г Грозном. Колонна подверглась нападению со стороны боевиков. Майор Петров Н. А. умело организовал оборону колонны В ходе боя, в минуты особо сложной обстановки сменил водителя танка – девятнадцатилетнего сержанта и под интенсивным огнем противника вывел колонну из под обстрела, проявив при этом личное мужество и героизм. Однако танк, которым управлял майор Петров Н А был подбит В нем и погиб смелый офицер.







Я не знаю своего папы, но я его люблю и очень горжусь им.
Мой папа герой. Мне много рассказывают о нём мама и бабушка. Было бы здорово, если бы папа был сейчас со мной. Мне его очень не хватает.

Петроченков Виктор.

Мне 7 лет.
Я ученик 1 класса 11 школы, где учился мой папа.

ПЕТРОЧЕНКОВ АЛЕКСЕЙ АЛЕКСАНДРОВИЧ

(1976—1995)

Рядовой. Наводчик 2-го батальона 131-й отдельной мотострелковой бригады

Русский. Родился в 1976 г. в г. Майкопе Республики Адыгея, в семье рабочего. В 1991 г. окончил 8 кл. СШ № 11 г. Майкопа, а в 1994 г. окончил ПТУ № 3. Женат, растет сын Виктор.

В ВС РФ призван Майкопским ГВК Республики Адыгея в 1994 г.

Погиб 01.01.1995 г. в бою за железнодорожный вокзал г. Грозного Чеченской Республики. Мама Алексея искала сына среда живых и мертвых в Чечне. Среди солдат, оставшихся в живых из 131-й бригады, нашлись очевидцы гибели Алексея, и они же 5 января собирали трупы погибших и отправляли в Ростов. Они-то и посоветовали матери поехать в Ростовский госпиталь, где она 28 января нашла тело сына.

Похоронен Алексей на новом кладбище г. Майкопа.

Награжден орденом «Мужества» (посмертно), Указ Президента РФ № 1244 от 10.12.1995 г.

На здании СШ № 11 г. Майкопа установлена мемориальная доска в память о герое.

Воспоминания матери

Мой сынок был у меня долгожданным поздним очень желанным ребенком и единственным.

Алеша учился хорошо, легко, отзывы от учителей всегда только положительные.

Алеша рос послушным, серьезным, умным.

Мы понимали друг друга, за всю его короткую жизнь у нас не было ни одного конфликта. Всегда говорил мне, что курить и пить не будет никогда.



В 1993 году, ему было 17 лет, я разрешила ему жениться. Он встретил хорошую девушку Наташу Калачеву. Я была уверена, что это у Алеши и Наташи серьезно и на всю жизнь.

12 июня 1994 года Алеша был призван в Армию Майкопским Военкоматом.

К этому моменту Алеша уже был женат на Наташе, и они ждали прибавления семейства. 25 сентября у них родился сын Виктор. Алеша служил в г. Майкопе и часто бывал дома. Ребенку было 2 месяца, когда Алешу отправили в Чечню в составе 131 бригады, наводчиком 2-го мотострелкового батальона, это было 5 декабря 1994 года. А 1 января 1995 года 131 бригада была уничтожена в г. Грозном.

Когда я узнала об этом, то тщетно пытались узнать что-либо о судьбе своего сына. 15 января я выехала с подругой на поиски сына в г. Моздок, где был создан штаб по розыску пропавших из 131 бригады.

10 дней я искала Алешу среди живых и мертвых, ходила по госпиталям, моргам, встречалась с беженцами из г. Грозного, делала запросы везде, где просачивалась какая-



либо информация о раненых, погибших или пленных. Надежда теплилась до последнего, что мой сын жив.

В г. Грозный нас не пускали. И только когда мы отправили одного из родителей в г. Грозный, где стояли остатки 131 бригады, я получила письмо от солдат, что мой сын погиб, что его подняли с поля боя на 5-й день и отправили в Ростов. В каком состоянии меня везли в Ростов, я плохо помню. Когда мне его показали — это было 28 января, в этот день ему исполнилось 19 лет.

Похоронен Алеша на Майкопском кладбище.

Награжден посмертно орденом «Мужества» № 8196, Указ Президента РФ № 1244.

На школе № 11 установлена памятная мемориальная доска.

Сейчас в этой школе учится в 1-ом классе его сын Виктор.



Сухопутные войска
Северо-Кавказский военный округ

НАГРАДНОЙ ЛИСТ
для предоставления к награждению государственной
наградой Российской Федерации

Орденом „Мужества" (посмертно)
(наименование награды)

I. Фамилия, имя, отчество Петроченков Алексей Александрович
2. Воинское звание рядовой
3. Должность наводчик 131 Отдельной мотострелковой
(по действительному наименованию
бригады 67 армейского корпуса Северо-Кавказского военного округа
воинской части, учреждения и т. д.)

I4. Характеристика с указанием конкретных заслуг награждаемого
с 31 декабря 1994 г. по 2 января 1995 г. принимал участие в уничтожении незаконных вооруженных формирований в Республике Чечня

В боях за г. Грозный в районе железнодорожного вокзала проявил мужество и отвагу.

Первого января отделение было блокировано боевиками у вокзала. Умело занял огневую позицию в разрушенном здании и отражал атаки дудаевцев. Лично поразил из пулемета двух гранатометчиков, и трех стрелков противника

Вывод: За мужество и отвагу проявленные в боях за г. Грозный достоин награждения орденом „Мужества" (посмертно)

Командир 131 отдельной мотострелковой бригады
(должность, воинское звание, фамилия, подпись командира
полковник В. Мулин
(начальника), представляющего к награждению)

М. П. " января 1995 г.



«Кто отдал тот приказ
Нам в своих же стрелять.
Кто послал на Кавказ
В двадцать лет умирать».





ПЕТУХОВ ГЕННАДИЙ ВЛАДИМИРОВИЧ (1975—1995)

Сержант. Командир отделения 131-й отдельной мотострелковой бригады

Русский. Родился в 1975 г. в пос. Светлый Яр Быковского р-на Волгоградской обл. Образование средне-специальное. Пчеловод. Холост.

В ВС РФ призван в 1993 г. Быковским РВК.

Погиб 01.01.1995 г. в зоне боевых действий в Чеченской Республике.

Похоронен на кладбище пос. Быково Быковского р-на Волгоградской обл.

Награжден орденом «Мужества» (посмертно).

Ты не знал семейного уюта,
Материнской ласки не познал
И в Чечне в ту страшную минуту
От бандитской пули пострадал.

Л. С. РУДЯК
Председатель
Совета ветеранов
131 омст бр.

Вспоминает Рассказова Л. С. о погибшем солдате

На днях до меня дошло ваше письмо от имени Ферапонтовской комиссии по поводу к изданию книги Памяти республики Адыгея, в котором Вы обращаетесь ко мне как к родителям погибшего Пешкова Геннадия Владимировича. Вы прислали свое письмо по адресу:

Волгоградская область
Быковский р-он
пос. Быково ул. Набережная - 17.

Дело в том, что это адрес моей свекрови, где они на квартире Пешков Геннадий Владимирович, когда учился в Быковском совхозе-техникуме на механизатора до призыва в армию. Навещал часто свою свекровь (мою маму нераньше), я общалась с ним. Он был очень спокойным, отзывчивым на всевозможные просьбы о помощи, трудолюбивым молодым парнем. Мы с ним много беседовали, но когда заходил разговор о его родителях, он сразу замыкался, становился молчаливым. И эту стену было невозможно пробить. Знаю, что он со Светлого хут. Волгоградской области, работал отцом. Получив повестку военкомата, он сразу пришел и тут же вернулся за день до отъезда в армию. Вот он с молодым человеком и сказал, что это его брат, но так ли это, не знаю. Так же сказал, что его некому проводить и обратился ко мне. Я собрала чем смогла ему в дорогу, сделала прощальный ужин, а утром проводила к автобусу как мать, пожелав счастливой службы и удачи. Через некоторое время было от него письмо, на которое я ответила, и больше ничего сказать не могу.

жизнь сложилась так, что мне с моим сыном пришлось уехать и сменить место жительства на г. Волгоград. Призвался он от Быковского военкомата и прислал фронтовую к свекрови в Быково. Я узнала о том, что тело этого мальчика привезли в Быково, но военкомат будет отправлен в Светлый хут. Больше я ничего не знаю о Пешкове Геннадии Владимировиче.

Сейчас я живу в г. Калач-на-Дону
Волгоградской обл.

и случайно ко мне попало ваше письмо, Валентин Васильевич. Мне очень жаль этого героического парня как сына у меня у самой первое дитя. Сейчас сын служит в армии и так же был на той войне, на счастье бог с ним все вернулся, он жив и жить ему теперь необходимо и за этого мальчика

Мне бы очень хотелось узнать помогла я вам в поисках родных Пешкова или нет, хотелось бы узнать о его жизни больше если это возможно от вас, сообщите мне если что-то знаете, пожалуйста.

Я — Рассказова Людмила Сергеевна
живу 404507 Волгоградская обл
г. Калач-на-Дону
пер. Революционный 11

Жду вашего ответа и благодарю за то что вы сделали для нас память об этих мальчиках. Я тоже живу можем только молиться за них.

19.02.2002г

Спасибо Вам, Людмила Сергеевна за доброе отношение к погибшему Солдату!

Составитель книги

НАГРАДНОЙ ЛИСТ

для представления к награждению государственной

наградой Российской Федерации

Орденом „Мужество" (посмертно)

(наименование награды)

1. Фамилия, имя, отчество Петухов Геннадий Владимирович

2. Воинское звание сержант

3. Должность Командир отделения 131 Отдельной мотострелковой

(по действительному наименованию воинской

бригады 67 армейского корпуса Северо-Кавказского военного округа

14. Характеристика с указанием конкретных заслуг награждаемого

С 31 декабря 1994 года по 8 января 1995 г. принимал участие в разоружении незаконных вооруженных формирований в Республике Чечня.

В боях за г. Грозный проявил мужество и отвагу в районе железнодорожного вокзала.

Будучи отрезанным от основных сил подразделений грамотно организовал круговую оборону и вел бой в течении трех часов до подхода основных сил не потеряв ни одного человека в отделении. После окончания боя был убит снайпером.

Вывод: За мужество и отвагу проявленные в боях за г. Грозный достоин награждения Орденом „Мужество" (посмертно)

Командир 131 Отдельной мотострелковой бригады

(должность, воинское звание, фамилия, подпись командира

полковник В. Мулин

(начальника), представляющего к награждению)





«...Я свою жизнь посвятила воспитанию дочерей, карьере мужа, и конечно, смерть любимого человека, отца моих детей, была и моей смертью и гибелью, крахом всех надежд, концом света..!

1995—1996 годы я училась жить заново, на этом свете меня держали только дочери. Эта трагедия и невосполнимая потеря для меня и моих девочек...»

Жена Александра — Ирина Николаевна



ПЕШКОВ АЛЕКСАНДР ДМИТРИЕВИЧ

(1955—1995)

Майор м/с. Начальник медицинской службы 131-й отдельной мотострелковой бригады

Русский. Родился в 1955 г. в г. Курске, в семье служащего. Окончил 10 кл. СШ № 8 г. Курска. Работал медбратом в городской больнице.

В ВС РФ призван на срочную службу Кировским РВК г. Курска в 1974 г.

В 1982 г. окончил Горьковский мединститут. Вторично призван в ВС РФ в 1980 г. Ленинским РВК г. Курска.

В 1991 г. окончил военно-медицинскую академию им. С. М. Кирова в г. Ленинграде. Женат. Три дочери: Таня, Женя, Лена.

Погиб в бою за железнодорожный вокзал г. Грозного Чеченской Республики 02.01.1995 г.

Тело было опознано 12.02.1995 г. в 124 СМЛ г. Ростова-на-Дону. Похоронен 17.02.1995 г. на кладбище пос. Тульского Майкопского р-на Республики Адыгея.

Награжден медалью «За отличие в воинской службе» I степени Приказом МО РФ № 603 от 26.12.1994 г.; орденом «Мужества» (посмертно), Указ Президента РФ от 13.10.1995 г., а также другими наградами.

Письмо жены

Спасибо Вам за ваше письмо, за Ваш труд.

Очень не просто восстанавливать в памяти все детали гибели моего мужа, Пашкова А.Ю. очень больно это и вспоминать.

Саша родился 4 сентября 1953 года в г. Бендеры, национальность - русский. В семье служащих, отец его умер, когда Саше исполнилось 6 лет и мама фактически одна воспитывала его и сестрёнку. Детство его было очень хорошее, один мужчина в семье - это большая ответственность и большой труд, но мама никогда не жаловалась. Саша в совершенстве освоил мужские профессии, после 8 класса поступал в мед. училище, но не прошел по конкурсу. До армии работал в больнице в морге. Отслужив срочную службу в г. Владивостоке в танковой части, в 1975 году после армии поступает снова в Курский мед. институт, где учится 6 лет, далее проходит ординатуру на военно-медицинском факультете Горьковского мед. института. В г. Орехов-1 встретился и полюбил свою будущую жену. 20 апреля 1982 года мы поженились. А в августе 1983 года мы уехали к месту службы: р. Казахстан, п. Сары-Озек.

В 1984 году, Сашу направили в Военно-медицинскую академию им. Кирова в г. Санкт-Петербурге. И 1991 г. частично я с детьми живет.

Первые годы, как мы узнали, открывается больница нервно-психиатрическая, мужу поручили ее создать, организовать, с его опыта, характера, он сильный и волевой, он добился многого.

Саша очень любил свою семью, детей, говорил: У нас трое детей, три доченьки, Таня - 1978 г.р. Женя - 1985, и Лена - 1991 г.р.

Я свою жизнь посвятила воспитанию дочерей, здоровье мужа. И сейчас мне больно вспоминать, как любимого не стало, отца моих детей. Было моей вины и ошибки, хватит вам надеяться, сами. 95-96 годы я училась жить заново, на это время меня держали только дочери. Это граждане и не военнослужащая натура дала мне и моим девчонкам.

Украденное у меня невозвратное за мои деньги.

Саша был любимым всеми, добрым, отзывчивым. Альтруистом его называли друзья, знакомые и любящие. До сих пор люди говорят: "Ира, как Александрович любил и детей". Это настоящие, редкие такие люди, это гордость, это увы нации, это лучшие люди России.

Саша похоронен в г. Гуково 17 февраля 1995 года. 12 февраля он был эвакуирован в данный момент Ростовской медакадемии, начали его оперировать, никто ничего не знал, жив ли он, нет, но сильно обгорел. Но похороны шумно прошли, весь поселок, люди совершенно мне не знакомые плакали, сопереживали нашему горю, когда несли гроб, проходили мимо медицинского учреждения, врачи, мед. сестры, младший мед. персонал, все вышли в белых халатах и провожали в последний путь своего коллегу.

Саша посмертно был награжден Орденом Мужества (Указ Президента РФ от 13.10.1995 г., удостоверение к гос. награде № 10487, медалью: "За отличие в воинской службе" I степени от Президента РФ приказ № 603 от 26.12.1994 г. за безупречную службу в ВС СССР III степени и другими медалями.



ПРЕДСТАВЛЕНИЕ

К назначению на должность начальника медицинской службы 343 артиллерийского полка, ВУС № 9001013

Старшего лейтенанта медицинской службы ПЕШКОВА Александра Дмитриевича, начальника медицинской службы – начальника медицинского пункта 549 отдельного батальона связи, 68 мотострелковой дивизии (Приказ 68 мсд № 017 от 23 8 1982 г)

Число, месяц и год рождения 4 сентября 1955 г Кандидат в члены КПСС с сентября 1983 года.

Русский. В присвоенном звании с 9 июля 1984 года

Служба в Вооруженных Силах с 20 августа 1980 года

Образование 4 курса Курского медицинского института, Военно-медицинский факультет при Горьковском медицинском институте в 1982 году

В занимаемой должности с 23 августа 1982 года

Личный номер П-391736

ОСНОВАНИЯ ДЛЯ НАЗНАЧЕНИЯ

Старший лейтенант медицинской службы ПЕШКОВ А. Д. грамотный, исполнительный, трудолюбивый офицер. Участвует в разработке плана боевой и политической подготовки, проводит занятия с офицерами и прапорщиками батальона по своей специальности. Осуществляет контроль за выполнением санитарно-гигиенических требований в части, проводит лечебно-профилактические и противоэпидемические мероприятия Своевременно организовывает медицинские обследования личного состава батальона Осуществляет медицинский контроль за качеством питания личного состава, участвует в разработке мероприятий по улучшению физического развития и здоровья военнослужащих части. Общевоинские уставы Вооруженных Сил СССР знает и правильно ими руководствуется. Хороший организатор, проявляет разумную инициативу Физически развит хорошо. В строевом отношении подтянут Морально устойчив, в быту скромен.

Делу Коммунистической партии Советского Союза и Советскому правительству предан. Государственную и военную тайну хранить умеет

ВЫВОД: Занимаемой должности соответствует

Достоин выдвижения на должность начальника медицинской службы полка

(Командир (начальник)) 549 отдельного батальона связи
майор /подпись/ /В.КОНДРАТ/ -

сентября 94



г.Майкоп

Свидетельство о смерти
ВО [illegible]
[illegible] 94 02
[illegible] 671

ПЕШКОВУ Ирину Николаевну
г.Майкоп по ул.Пятницкая, 2-а кв.9

ник, начальник медицинской службы бригады ПЕШКОВ Александр Дмитриевич 1955 года рождения, призванный на военную службу Кировским районным военным комиссариатом города Курска при выполнении боевого задания, проявив стойкость и мужество, погиб 1 января 1995 года Похоронен с отданием воинских почестей в пос.Тульском Майкопского района республики Адыгея.

Полковник /подпись/ В.Кулик
Полковник В.Дерин

"УТВЕРЖДАЮ"
КОМАНДИР ВОЙСКОВОЙ ЧАСТИ 09522
гв.подполковник =ХАСАНОВ=
"24" июля 1981 года.

О Т З Ы В
на слушателя 5 курса Военно-медицинского
факультета ГМИ им. С М Кирова
ПЕШКОВА Александра Дмитриевича

За время прохождения войсковой стажировки в войсковой части 09522 зарекомендовал себя с положительной стороны.

На всем протяжении стажировки серьезно и добросовестно относился к выполнению обязанностей начальника медицинской службы, принимал активное участие в проведении медицинских обследований личного состава части. Самостоятельно проводил амбулаторные приемы и занимался лечением больных. Проявил глубокие знания клинических дисциплин.

Слушатель ПЕШКОВ А. Д. практически изучил все вопросы, предусмотренные программой стажировки. Самостоятельно расчитывал и оценивал калорийность суточного рациона военнослужащих, проводил дезинфекционные мероприятия в части, провел анализ деятельности медицинской службы части и первичной заболеваемости среди личного состава за I полугодие 1981 года.

Систематически проводил занятия с личным составом по боевой и специальной подготовке на высоком методическом уровне, в достаточной степени обладает хорошими организаторскими способностями, умеет правильно спланировать и провести занятие по военно-медицинской подготовке

Особое внимание уделяет вопросам профилактики травматизма, желудочно-кишечных и кожных заболеваний среди личного состава части Показал хорошие знания медицинской техники и оснащения функциональных подразделений полкового медицинского пункта.

Слушатель ПЕШКОВ А.Д принимал активное участие в общественно-политической жизни части. Политические занятия и политические информации, проводимые слушателем ПЕШКОВЫМ А.Д., отличались глубиной содержания и умением связывать с жизнью части. Настойчив к себе В строевом отношении подтянут В быту скромен. В обращении со старшими вежлив. Внимателен с больными. Пользуется заслуженным авторитетом среди личного состава части и командования

ВЫВОД:

I Программу войсковой стажировки усвоил на «отлично»
2 По окончании Военно-медицинского факультета при ГМИ им. С М.Кирова может быть назначен на должность начальника медицинской службы полка.

НАЧАЛЬНИК МЕДИЦИНСКОЙ СЛУЖБЫ в/ч 09522
гвардии капитан м/сл =КОЗЛОВ=

"24" июля 1981 года.

КЛЯТВА ГИППОКРАТА

Получая высокое звание врача и приступая к врачебной деятельности, я торжественно клянусь:

все знания и силы посвятить охране и улучшению здоровья человека, лечению и предупреждению заболеваний, добросовестно трудиться там, где этого требуют интересы общества;

быть всегда готовым оказать медицинскую помощь, внимательно и заботливо относиться к больному, хранить врачебную тайну;

постоянно совершенствовать свои медицинские познания и врачебное мастерство, способствовать своим трудом развитию медицинской науки и практики;

обращаться, если этого требуют нитересы больного, за советом к товарищам по профессии и самому никогда не отказывать им в совете и помощи;

беречь и развивать благородные традиции отечественной медицины, во всех своих действиях руководствоваться принципами коммунистической морали, всегда помнить о высоком призвании советского врача, об ответственности перед народом и Советским государством.

Верность этой присяге клянусь пронести через всю свою жизнь.



ПРИСЯГА

врача Советского Союза

ПЕШКОВ А. Д.



Военврачи выдержали испытание войной

О современном состоянии военной медицины корреспонденту «РВ» рассказывает начальник Главного военно-медицинского управления Министерства обороны России генерал-полковник медицинской службы Иван ЧИЖ.

— Полтора года назад, когда начались чеченские события, вы были в числе первых начальников главных и центральных управлений, прибывших в район боевых действий, в буквальном смысле слова — на передовую...

— Мое присутствие там было совершенно необходимо — ведь от организации медицинского обеспечения боевых действий зависели жизнь и здоровье наших солдат и офицеров. К тому же у меня есть то, чего не было у многих военных врачей,— афганский опыт работы в боевой обстановке.

Военные медики показали себя в Чечне достойно. Достаточно сказать, что свыше 93 процентов раненых возвращены в строй. Военная медицина любой армии мира могла бы гордиться такими цифрами. Весьма низкий показатель летальности раненных в Чечне военнослужащих в военно-лечебных учреждениях. На 1 мая 1996 года он составил 1 процент, сравните: в годы Великой Отечественной войны — 5,7 процента, войны в Афганистане — 4,2 процента.

В условиях боевой обстановки военные медики продемонстрировали высокий профессионализм, мужество и самоотверженность, зачастую подлинный героизм. Медицинскую помощь оказывали 750 военных медиков, в том числе 160 врачей, 80 фельдшеров, около 200 медицинских сестер, 270 санитарных инструкторов и санитаров.

В горячие январские дни 1995 года в подвальном помещении клинической больницы Грозного, в 50 метрах от дворца Дудаева, на переднем крае под непрерывным обстрелом работала медицинская рота, состоявшая из 16 человек. Начальник медицинской службы части майор медицинской службы А. Д. Пешков во время обстрела колонны российских войск сумел оказать помощь десяткам раненых и эвакуировать их в безопасное место. Сам офицер при этом погиб.

Фельдшер батальона прапорщик А. Я. Годынюк оказывал помощь раненым под интенсивным огнем противника, прикрывая их своим телом. Хирург капитан медицинской службы Д. В. Камшылов и анестезиолог майор медицинской службы И. Н. Ланин в операционной полевого госпиталя с риском для жизни извлекли из мягких тканей в области лица неразорвавшуюся гранату из подствольного гранатомета. За мужество и героизм, высокое воинское и профессиональное мастерство, проявленные в ходе войсковой операции в Чечне, свыше 900 военных медиков награждены государственными наградами. Майору медицинской службы В. А. Белову присвоено звание Героя Российской Федерации

— Военную медицину, как и все Вооруженные Силы России, ожидает коренная реформа. Есть ли у ведомства на этот счет концепция?

— Краеугольным камнем наших преобразований является дальнейшее совершенствование системы медицинского обеспечения по территориальному принципу. Ее суть заключается в организации медицинской помощи на территории военного округа, независимо от видовой принадлежности как раненого или больного, так и военно-медицинского учреждения. Это гарантирует оказание помощи в ближайшем военно-медицинском учреждении в оптимальные сроки и в полном объеме.

Я мечтаю о том времени, когда военная медицина на деле будет занята преимущественно не лечением больных, а предупреждением заболеваний, что вполне реально. Еще более высокие требования к военной медицине предъявит намеченная профессионализация Российской армии. Мы уже думаем об этом.



Формат 111×203

Угловой штамп воинской части
МИНИСТЕРСТВО ОБОРОНЫ

9 КОМАНДИРОВОЧНОЕ УДОСТОВЕРЕНИЕ
Ф-ка Краснод. кр.

Выдано майору медицинской службы ПЕЕКОРУ
(воинское звание, фамилия, имя и отчество)
Александру Дмитриевичу
командированному в г.Владикавказ, в/часть 47084
(пункты назначения или наименования воинских частей, учреждений)

Срок командировки 126 10 ноября 1992 г.
по 15 марта 1993
Выполнение поручений в зоне чрезвычайного положения
(цель командировки)

Основание: приказ ком.СКВО
от ___ 19

Действительно предъявлено документа, удостоверяющего личность.

Командир войсковой части 09332
(должность, воинское звание, подпись, фамилия и инициалы)
Полковник Р.ЧИРКОВ
Печать

Отметки о прибытии в пункты назначения и выбытии из них:

Выбыл из в/ч 09332 9 11 1992 г. подпись
Прибыл в г.Владикавказ 10 11 1992 г. Печать, подпись

Выбыл из г.Владикавказа 15 3 1993 г. подпись
Прибыл в в/ч 09332 16 3 1993 г. Печать, подпись

Выбыл из ___ 19___ г.
Прибыл в ___ 19___ г. Печать, подпись

Выбыл из ___ 19___ г. Печать, подпись
Прибыл в ___ 19___ г. Печать, подпись

Примечание. При командировании в несколько прибытии и выбытии делаются отдельно в каждом из них.

МЕДИКАМ

Сюда не вхожа суета —
Расчетлив шаг и пульс палаты,
Где честь и совесть неспроста
Одела белые халаты.

О, благородный белый цвет,
Ты — символ доброты сердечной,
Извечной мудрости ты свет,
Несущий счастье человечье.

Ты — материнская любовь,
Дар милосердья, нежность взгляда
И первый вздох, и вечный зов,
И долг, и мужество солдата.

И прост, и строг ты в правоте —
Перед тобой склонялись троны.
В твоей священной чистоте
Мрачны из золота кулоны.

Моей души всегда милей
Два вензеля, приятно зримых,
Из букв, что скромностью своей
Так украшают твое имя.

И в светлой, строгой красоте
Из века в век хранится свято
Присущий высшей доброте
Долг, верный клятве Гиппократа.

По зову искренней души
Идти всегда беде навстречу!
Каким же быть должно большим
Твое, врач, сердце человечье,

Чтобы чужой недуг вместить
И мудростью от мирозданья
Боль исцелить, дух окрылить
И разделить с людьми страданья.

А. ГОЛДОБИН

53 Заказ 082

Орден МУЖЕСТВА (посмертно)

ПЕШКОВ Александр Дмитриевич

майор медицинской службы

начальник медицинской службы 131 отдельной мотострелковой

бригады 67 армейского корпуса Северо-Кавказского военного округа

С 7 декабря 1994г. по 1 января 1995г. принимал участие в ликвидации незаконных вооруженных формирований в Чеченской республике.

31 декабря 1994г. в ходе ведения боя с бандформированиями в городе Грозном майор м/с Пешков А.Д. успешно организовал вынос раненых с поля боя оказание первой медицинской помощи

Действуя смело и решительно, несмотря на сильный огонь снайперов противника, лично вынес с поля боя трех раненых мотострелков.

1 января 1995г. действуя в составе колонны по деблокированию окруженной группировки на вокзале, БМП, на которой он находился, была подбита будучи раненым продолжал вести огонь. В ходе боя майор медицинской службы Пешков А.Д. погиб.

Вывод: За проявленные мужество и отвагу достоин награждения орденом Мужества (посмертно).

30 июня 1995г.

КОМАНДИР ВОИНСКОЙ ЧАСТИ 09332
Полковник В.Мулин





«...Потеряли мы золотого ребенка, любящего сына и добрейшей души человека...

Все наши радости в жизни закончились 1 января 1995 года. Сейчас мы не живем, а существуем»

Мама Владислава — Наталья Алексеевна





ПИВОВАРОВ ВЛАДИСЛАВ ВИКТОРОВИЧ

(1975—1995)

Сержант. Командир боевой машины 131-й отдельной мотострелковой бригады

Русский. Родился в 1975 г. в г. Краснодаре, в семье служащего. Окончил 10 кл. СШ № 64 г. Краснодара.

В ВС РФ призван Прикубанским РВК в 1994 г. Холост. Погиб в бою 01.01.1995 г. в районе железнодорожного вокзала г. Грозного Чеченской Республики.

Похоронен 31.01.1995 г. на Славянском кладбище г. Краснодара. Награжден орденом «Мужества» (посмертно), Указ Президента РФ от 10.12.1995 г. В школе, где учился Владислав, установлена мемориальная доска, посвященная памяти мужественного воина.

Память! Память!
Храни бесстрашных!
И по наши дни сохрани!

С. БАРУЗДИН



Выдержки из письма мамы Владислава — Натальи Алексеевны — в адрес рабочей группы Книги Памяти

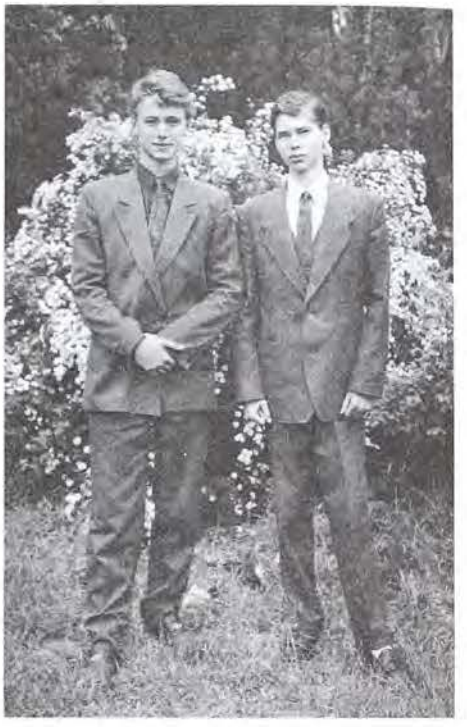



Здравствуйте мои дорогие мама, папа, Лена и конечно же Тема! Мой маленький карапуз, как ты там без меня? Получил твое письмо, улыбнулся. Это самый первый кто написал мне письмо. Ничего не ожидал. Тебе много конфет мне тут сняли разговаривать долларов? Ну да, это я рад за тебя, мой лучший. Вам, очень сочувствую за тебя, за твою и свою маму, за папу, короче за всех. Поздравляю также тебя ... 23 февраля, с дедушку с дуба. Вооруженных сил России. Желаю Вам всего самого наилучшего. Здоровья, счастья, удачи и самое главное желаю вам того, что вы сами можете себе пожелать.

Немного о себе. У меня все по-прежнему. Жив, здоров, пью, работаю. Уже привык. Так что все нормально, без проблем. Не волнуйтесь, будьте спокойны. Знайте одно что, мальчик и папуля (ваш сын) Лена (твой брат) Тема (твой дядя и крестный отец) никто и никогда, никаких условий не предаст. Как говорится и кто прошел армию, тот будет жить, не из робкого десятка. Мама, папа, Лена, Тема, армия это большой трудом, которой для того чтобы стать мужчиной, надо пройти. Здесь конечно ничего хорошего нет, но зато просто при общении с умными и хорошими людьми приобретаешь какое-то чувство, которое словами не передашь. Все проще надо воспринимать. Здесь нет не одного похожего человека, все они разные. Знакомясь с ними, постепенно начинаешь его действительную сущность, кто он на самом деле, сильный духом или слабый, человек он или нет. Здесь, в этом мире, иногда происходят чудеса, люди сильно духом становятся сильными, а слабые становятся сильными. Вам желаю все все вам удачи, всем успехов. Ну ничего не поделаешь. Осталось мне год 45 месяцев, совсем ничего. Они летят, время идет.

Привет вам всем от Миши и Васи. Вообщем все нормально. Фото выслать не надо, я получил здесь фотку 5000. Обнять поднять т.к. командир отделения.

Пришлите всем привет.

Целую, обнимаю вас всех

Первой пулей на войне любой
Поражает сердце материнское.
Кто б не выиграл последний бой,
Но страдает сердце материнское.

К. КУЛИЕВ
Перевод Н. ГРЕБНЕВ



Здравствуйте, мои дорогие

Здравствуйте, мои любимые мама, папа, Лена, Тема

Мамуля, получил твое письмо, то которое ты написала 30.3.94, получил я его 4.04.94. Вот видишь, конверт с маркой дошел ко мне за пять дней. Так что, выходит, что конверты с марками идут гораздо быстрее и точнее.

Дорогие мои, после нашего разговора я долго не мог прийти в себя (не в плохом, а в хорошем смысле) как услышал ваши голоса, так внутри все перевернулось. Поначалу, конечно, были тяжело разговаривать, а как услышал голос Артемки, так сразу легче стало. Как хорошо, что я с вами хоть поговорил. Душа моя успокоилась. Вы у меня молодцы! Еще раз говорю молодцы!!! Вы сделали все как надо, а самое главное вовремя.

Ну а у меня все в порядке. Жив, здоров, по-моему толстею, так что тут на счет еды и того что похудел не переживай. Конечно, порой как захочется сладкого и не просто сладкого, а очень сладкого такого как мед, сгущенка.

Ну а теперь напишу о самом главном. Разговаривал я с ком. роты по поводу моей дальнейшей службы, вродеби он меня и Васю здесь оставляет, спросил мое желание и я сказал что пока согласен. Почему пока? Потому что говорят что пришла разнорядка на батальон, где есть распределение на Краснодар. И поэтому я не знаю, но думаю что скорей всего останусь дальше служить здесь. Дальше будет видно. А хочется, он как хочется поближе к дому к вам мои дорогие.

У вас там наверное уже лето, или еще весна, такая что все цветет? Везет вам. А у меня все снег, да снег. Я наверное уже на это лет вперед насмотрелся на него. Мамуля пока приезжать не надо. Нас все равно в увольнение не отпускают, пока не раскидают по гостям. Так что не спеши.

Ну вот и все. До свиданья. Целую всех очень много раз. Передавайте всем привет. Пишите.

Ваш солдат Владислав

Я вас всех очень сильно люблю. Викторович

5.04.94 Пивоваров.







5 апреля 1995 г. Газета «КОМСОМОЛЕЦ КУБАНИ» А. АРТЮХИНА

Для нас ты в армии, сыночек, из которой вечно будем ждать тебя...

...стукнуло 18.

Родители от армии не то, чтобы отговаривали, но... сомневались, что ли: а может,— не надо, Владик? Он стоял на своем: «Да посмотрите на меня: крепкий, здоровый, спортсмен, рост метр девяносто — что со мной может случиться? И если дома останусь, как я другим буду в глаза смотреть? Я же мужчина».

Единственное, о чем попросила военных чинов Наталья Алексеевна,— чтобы Владика определили в одну часть со школьными друзьями Мишей и Василием. В тот же день, 9 января 94-го, новобранцев отправили в учебку — город Ковров Владимирской области. Специальность — оператор-наводчик БМП. Получил звание сержанта. Отлично стрелял, любил ковыряться в боевой технике. Скрывал, что до армии практически профессионально занимался спортом — в поблажках не нуждался, хотел быть как все. Письма писал часто:

«Мамочка, поздравляю! Нас в срочном порядке переводят в Майкоп. Это ведь почти дома, представляешь, как здорово!»

В той словно кем-то проклятой 131-й Майкопской бригаде Владислав Пивоваров был командиром отделения. За отличную службу его не раз отпускали в отпуск. Последний раз дома был в ноябре: «Я нисколько не жалею, что служу. Вы ведь должны знать, что со мной ничего не случится, я найду выход из любой ситуации». В часть уехал 17-го ноября... А 2-го декабря их отправили в Чечню.

От родителей скрывал. Последнее письмо получили за два дня до Нового года:

«Мы теперь часто мотаемся туда и обратно, перевозим технику, не больше. Не волнуйтесь. Мама, ты, пожалуйста, не приезжай, можешь меня не застать».

О том, что Владик в Чечне, Наталья Алексеевна узнала в 20-х числах декабря. У сестры на работе знакомая майкопчанка рассказала, у нее в той же 131-й бригаде служил сын. Она в Краснодар позвонила и сказала: «Ты знаешь? Всю бригаду вывезли в Чечню».



И для мамы сержанта Владислава Пивоварова начались многодневные хождения — в военкомат, комитет солдатских матерей, администрацию...

...За 20 ДНЕЙ войны Владислав Пивоваров получил медаль «За боевую доблесть» и орден «Мужества». Орден — за отлично выполненное задание: разведкой обнаружили брод через реку Нефтянку, уничтожили БМП. А в машине Владика перебили трубопровод, он вылез на броню весь в солярке, мазуте. Ему сказали: «Соображаешь? Одна искра, и все бы воспламенилось». А он в ответ: «Я об этом даже как-то и не подумал».

Приказ о награждении зачитали: 31 декабря. А в ночь на 1-е их подняли в 4 утра. Просил помощи, подмоги раненый командир Майкопской мотострелковой бригады полковник Иван Савин, получивший свыше команду — захватить железнодорожный вокзал Грозного. «Надо ехать»,— решили солдаты и командиры. Ведь там гибли свои...

Собирались недолго — оставшиеся 30 машин майкопчан, по пути к ним присоединились подразделения псковских десантников. Маршрут был тот же — роковой, благодаря завалам дудаевцев — через улицу Рабочую... Владик был в первой машине — головной БМП командира разведроты капитана Олега Тыртышного. Она и загорелась первой, напоровшись на замаскированный фугас, и тут же, следом, наскочила на вражескую «рапиру». Раненые разведчики отстреливались до последнего патрона. А патронов у сержанта Пивоварова был один рожок...

Потом, много месяцев спустя, Наталье Алексеевне об этом расскажет Сережа Кравченко из третьей БМП. Дымовые шашки занавесили все вокруг. В этом дыму Владика заметили по красным лычкам бушлата. Из, когда снаряжали в бой, одели в какое-то старое обмундирование — на современных бушлатах лычки желтые. Замотеху бригады полковнику Н. Пихе оторвало ногу. Ребята видели, как Владик пытался его спасти, еще не зная, что полковник уже мертв...

Сержанта Пивоварова нашли в 60-ти метрах от его командира Олега Тыртышного. С перебитыми ногами он полз к дороге. Видимо, надеялся, что его подберут.

...3 января Наталья Алексеевна уже привычно переступила через порог военкомата. Попросили подождать, после некоторого замешательства сказали — среди убитых и раненых нет. 5-го на митинге председатель клуба казачек Морозова сказала: «Машины трупов везут в Ростов. Вы не знаете правды». Пивоварова пошла в крайвоенкомат, там сказали, за-

мявшись: знаете, да, там был небольшой бой. 7-го — новое известие: «ушел на задание, точных данных пока нет». Знакомые сообщили: «майкопчан» выводят в Прохладный, под Нальчик. Она сорвалась туда в тот же день. Обегала все воинские части — никто не был в курсе. «Их выводят в Моздок»,— опустил глаза один офицер. Он же помог с машиной.

В Моздоке черт сломит ногу. Прямо у аэродрома развернулся боевой госпиталь, тут же делали операции. Рядом боевая техника: сотни танков, БМП. Здесь же обучают военным премудростям мальчишек-новобранцев. Какие там документы, никто ничего не проверял и не знал. Она нашла кого-то из «майкопской», но о разведроте никому не было известно.

Уже в Краснодаре позвонила Шумейко в Москву — по старой памяти, он же был когда-то директором на ЗИПе, просила помочь. Сведения собирались по крупицам — никто не мог объяснить: что, почему.

24 января 95-го Наталье Алексеевне позвонили из Генштаба: «Не знаем, порадуем вас или нет — ваш сын в плену. У нас есть такие данные». От сердца чуть отлегло— все-таки жив, не могут в Министерстве обороны ошибиться. Но как дальше — ехать, искать?..

В воскресенье, 29 января, в половине пятого Пивоваровым позвонили из военкомата,— сейчас мы к вам приедем. Зашли и... «Завтра нужно получить гроб. Мужайтесь».

Гроб был закрыт. На лице — простынка. Она не верила до последнего, пока не узнала, что Владика опознали друзья — те, что были рядом с первого класса, они ведь не могли ошибиться. Сопровождающий отводил глаза в сторону, рассказывал со слов других. Владика нашли только 24-го, без оружия, **медаль была сорвана.** Отправили в Моздок, потом в Ростов... В день похорон, 31 января, она с ужасом заметила, как на простыне проступила сукровица — не могло быть такого после месяца со дня смерти. Наталья Алексеевна смутно помнит — пришли какие-то спецназовцы, сказали: «200 тысяч — мы вам откроем гроб». Она уцепилась, как за последнюю ниточку,— да, да... Но они вдруг замялись: «Извините, мы не знали, что такой срок со дня смерти».

Похороны на Славянском кладбище. Надпись на памятнике: «Для нас ты в армии, сыночек, из которой вечно будем ждать тебя»...

Сомнения не проходили. Наталья Алексеевна поехала в морг. Эксперт — под честное слово — сказала, что практика показывает: не может быть такого (насчет сукровицы). Она пошла в крайвоенкомат к генералу Трофименко: может быть, все-таки ошибка?

Ничего конкретного. Все пожимали плечами.

22 февраля к Пивоваровой приехал друг Владика Василий. Сказал, что его послал московский генерал — «поезжай, успокой эту провинциальную маму, чтобы не поднимала всех на ноги». Она стала допытываться: «Вася, ты же не мог ошибиться при опознании. Это был Владик?» Вася сказал, что да, что не ошибся. Но как будто что-то скрывая.

Правду, всю до конца, она узнала только в ноябре.

Друзья Вася и Миша — боялись: слишком часто у подъезда Пивоваровых останавливалась «скорая». Они уже «дембельнулись», когда Пивоварова в который раз попросила: «Ребята, если вы что-то знаете, пожалуйста, не скрывайте. Тогда они сказали: «Извините, тетя Наташа, мы не знали, как вам сказать... Понимаете... когда его нашли... он был объеден собаками...» Об этом знал и сопровождающий гроб, он же отправил восвояси вызвавшихся открыть гроб спецназовцев. От увиденного можно было сойти с ума. Если лицо еще сохранилось, то остальное... Поэтому гроб был закрыт...

Миша и Василий привезли маме все, что осталось от сына: две гильзы, пряжка от ремня, клочок обгоревшей фотографии — на ней улыбался любимец Владика, племянник Артем — кусочек командирской книжки и военного билета. Судмедэкспертиза не смогла определить группу крови — бумага слишком сильно обгорела...

Еще остались фотографии, где он улыбается — высокий, красивый, сильный. Навеки 19-летний... Мать до сих пор не может понять — зачем он погиб? За что?



Остатки документов, найденных в одежде командира отделения с-та Пивоварова В. В.





Мы воевали лежа.
Мы умирали стоя.
Не оставляй меня, Боже,
Вынеси нас из боя!

НАГРАДНОЙ ЛИСТ

для предоставления к награждению государственной наградой Российской Федерации

Орденом „Мужества" (посмертно)
(наименование награды)

1. Фамилия, имя, отчество Пивоваров Владислав Викторович
2. Воинское звание сержант
3. Должность командир отделения 131 отдельной мотострелковой
(по действительному наименованию
бригады 67 армейского корпуса Северо-Кавказского военного округа
воинской части, учреждения и т.д.)

14. Характеристика с указанием конкретных заслуг награждаемого

С 31 декабря 1994 г. по 2 января 1995 г. принимал участие в уничтожении незаконных вооруженных формирований в Республике Чечня.

В боях за г. Грозный в районе железнодорожного вокзала проявил мужество и отвагу. В ходе ведения разведки со своим отделением первым обнаружил огневые позиции боевиков. Вступив в бой с дудаевцами отделение уничтожило 2 огневые точки. Сам лично выстрелом из гранатомета поразил пулеметный расчет. Продолжая перестрелку был смертельно ранен, четко выполнил свой воинский долг.

Вывод: за мужество и отвагу проявленные в боях за г. Грозный достоин награждения орденом „Мужества" (посмертно)

Командир 131 отдельной мотострелковой
(должность, воинское звание, фамилия, подпись командира
бригады полковник [подпись] В. Мулин
(начальника), представляющего к награждению)

М. П. января 1995 г.



«...Мой сын был простым солдатом...»

Мама Виктора



ПЛАТОНОВ ВИКТОР АЛЕКСЕЕВИЧ

(1975—1995)

Рядовой. Гранатометчик 131-й отдельной мотострелковой бригады

Русский. Родился в 1975 г. на хуторе Лощиновка Урюпинского р-на Волгоградской обл., в семье рабочего. Среднее образование получил в Новорагачинской СШ. Холост.

В 1993 г. был призван в ВС РФ Городищенским РВК Волгоградской обл.

Погиб 01.01.1995 г. в период боя за железнодорожный вокзал г. Грозного Чеченской Республики.

Похоронен 09.02.1995 г.— на сороковой день после гибели — на кладбище х. Новый Рогачик Урюпинского р-на Волгоградской обл.

Награжден орденом «Мужества» (посмертно), Указ Президента РФ от 10.12.1995 г.



Мама о сыне

Это хорошо, что вы пишите Книгу Памяти о наших детях. Мой сын Платонов Виктор Алексеевич был простым солдатом и отбывал срочную службу в рядах Российской армии. Родился Витя 29 ноября 1975 года в Волгоградской области Урюпинский район хутор Лощиновка. Национальность — русский. Родился в обыкновенной семье рабочих. Получил неполное среднее образование в Новорогачинской средней школе. После окончания школы не работал. Женат не был, детей не имел. Был призван в армию Городищенским районным военным комиссариатом Волгоградской области 22 декабря 1993 года.

Витя был тихим спокойным мальчиком. Любил сидеть дома, спиртное не употреблял. Все вечера проводил возле телевизора. Был добрым уровновешеным мальчиком.



До армии девушки у него не было и теперь уже не будет.

Вы просите описать как было доставлено тело Вити. И вы правы воспоминания очень тяжелы спустя даже года. О смерти Вити мы узнали из газеты „Московский комсомолец". Знакомые ездили в Москву там купили газету, а в ней была статейка с фотографией военного билета нашего Вити. Так мы узнали о смерти Вити. Потом начали розыск тела. Сделали запрос в Москву там он значился погибшим с 3 января 1995 года. Дальнейшие поиски привели нас в Ростов на пересыльный пункт. Там находилось тело Вити. Привезли тело 8 февраля 1995 года поездом Ростов-Волгоград. С телом были два сопровождающих. От них мы узнали, что Витя погиб с 31 декабря на 1 января, то есть в новогоднюю ночь при взятии железнодорожного вокзала города Грозный. В эту ночь погибла почти вся Майкопская бригада. Хоронили Витя 9 февраля на сороковой день его смерти. Витя был первым кто погиб из нашего поселка в Чечне.

До свидания с уважением к вам Платонова Татьяна Александровна.



ВОЕННЫЙ БИЛЕТ

НД № 8543027

Фамилия Платонов

Имя Виктор

Отчество Алексеевич

Число, месяц и год рождения 29.11.1975

Личная подпись владельца Платонов

Выдан Городищенским районным военным комиссариатом Волгоградской области (края, республики)

22 декабря 93 г.

Военный комиссар

м. п.

п/п. Пиварев

НД № 8543027

I. Общие сведения

1. Место рождения х. Лощиновка Урюпинского р-на Волгоградской обл.

2. Национальность русский

3. Партийность и стаж

4. Состоит ли в ВЛКСМ

5. Образование н/среднее

6. Основная гражданская специальность

7. Семейное положение холост

Владелец этого военного билета уже не вернется

«Война в Чечне — это тот же Афган!», «А может, даже хуже»,— написали парни в прозрении, пришедшем пусть даже благодаря плену. Они остались в живых. А что думают души тех солдат, чьи тела все лежат, разлагаясь, на улицах Грозного. Чувство скорби и сострадания к погибшим 19-летним испытывают и те наши соотечественники, которых нам пытаются представить врагами. Адам Джамбетов — не бандит. Он пробирался за телом своего товарища, когда наткнулся на юношу, чей военный билет мы публикуем.



Вот уже два часа
Экономлю патроны:
Рядом слышен врагов
Умирающих стон.
Но враги все идут,
И я буду держаться,
Лишь один в автомате
Я оставлю патрон.



«Учебку» Роман закончил на «отлично», его хотели оставить обучать молодых солдат, но он не согласился. Тогда командир учебной батареи, в знак благодарности за хорошую учебу сына, направил его служить «домой» — в Майкопскую бригаду. Не знал тогда хороший командир какое «добро» он сделал хорошему солдату.

«...Я раньше думала, что Чеченская война – это ошибка политиков, нелепый просчет. Но теперь поняла, что это преступление».

Мама Романа — Галина Георгиевна



ПЛЕТНЕВ РОМАН МИХАЙЛОВИЧ

(1976—1995)

Рядовой. Механик-водитель 131-й отдельной мотострелковой бригады

Русский. Родился в 1976 г. в г. Белореченске Краснодарского края, в семье рабочего. Закончив 9 кл. СШ № 4 г. Белореченска, поступил в автотранспортный техникум г. Майкопа, Адыгея. После 3-го курса, в 1994 г., он призвался в ВС РФ Майкопским ГВК. Холост.

01.01.1995 г. погиб в бою за железнодорожный вокзал г. Грозного Чеченской Республики вместе с комбригом полковником Савиным И. А.

Тело сына отец — Михаил Тимофеевич опознал вместе с Феликсом Ананикяном из станицы Дондуковской (Адыгея), сослуживцем Ромы, мужественно просмотрев изуродованные трупы погибших, размещенных в шести вагонах-холодильниках и еще в 6 палатках.

Похоронили Рому только 31.01.1995 г. на кладбище г. Белореченска.

Награжден орденом «Мужества» (посмертно), Указ Президента РФ № 1244 от 10.12.1995 г.

24 мая 1995 г. Газета «КОМСОМОЛЕЦ КУБАНИ» В. АРТЮХИНА

Чечня воюет русским оружием, а Россия — русскими пацанами!..

...Брак Михаила Тимофеевича и Галины Георгиевны Плетневых считался поздним. Сыном они дорожили больше всего на свете. Ромка родился 1 мая 1976 года. Несмотря на трепетное отношение родителей, маменьким сыночком не стал.

Учиться любил. Учительница начальных классов в шутку жалела, что «шестерок» за ответы не ставят — Роман Плетнев их явно заслуживал. Доброта и отзывчивость — для Ромки эти вещи были как само собой разумеющееся. Он водил к себе домой беженцев, появившихся в конце восьмидесятых в Белореченске: «Ма, покорми, а». В его тетрадях постоянно «паслись» одноклассники. Учителя порой не знали, кого к доске вызывать — весь класс математику переписывал у Плетнева. В маленькой комнатке Ромы сегодня осталось все по-старому: узкая кровать, стены обвешаны плакатами Цоя, пустые пивные банки на этажерке, самодельная штанга — обычная комната 18-летнего пацана...

После девятого поступил в автодорожный техникум в Майкопе – до родного Белореченска рукой подать — чуть больше тридцати километров, экзамены сдал на одни пятерки.

Заканчивал третий курс, отметил на Первомай восемнадцатилетие. Штангу тягал — готовился к армейским денечкам. Прапорщик из Майкопа привез повестку – на 25 июня 1994 года. Экзамены сдал досрочно, год еще оставалось учиться — ну да ничего, после армии собирался техникум заканчивать. Родителям сказал: «Не маленький, ничего со мной не случится».

Роман Плетнев попал в ейскую «учебку». Там располагался ракетно-зенитный комплекс. Часть ПВО. Установки «тунгузки». Письма писал домой на четырех листах. Еще помогал Сашке Асееву из Гиагинской.



Солдатское жалование — сущие копейки — отдавал родителям: «На что мне эти деньги?»

Комбат рядового Романа Плетнева хотел оставить сержантом в «учебке». Рядовой Плетнев на заманчивое предложение не соглашался, опускал глаза. Родителям потом объяснил: «Я и думать об этом не хочу. Не хочу беспредельничать над «зелеными» призывниками и потом еще отвечать за их ошибки. Лучше пусть отправляют в воинскую часть».

Отправили. Воинская часть 09332. Город Майкоп. 131-я Майкопская бригада. Меньше чем через месяц ей предстояло «прогреметь» на всю страну, что там — на весь мир. Родители Романа нарадоваться на могли, когда 5 декабря 1994 года получили телеграмму от сына. Еще бы, ведь служить он будет совсем недалеко от Белореченска. Ничего страшного не случится, и приехать всегда можно, навестить. На следующий день и собрались...

Сына в части не было. Родителям объяснили: солдаты уехали на учения. Куда-то в горы. Родители изумились: какие учения, ведь Роман только-только из учебки. Через пару дней приехали еще раз. И сердце заныло у Галины Георгиевны, когда услышала: «Ваш сын в Моздоке». Михаил Тимофеевич работал в Майкопе, в части появлялся каждый день. Выслушивал что-то невнятное: «Не волнуйтесь, ребята стоят на аэродроме. В бою не окажутся. Их «тунгузки» работают на воздушные цели, в бой они не пойдут. Потерь в бригаде нет». В конце декабря командир дивизиона поздравил родителей Плетневых — Романа представили к медали «За отвагу», похвалил, что сын честно выполняет свой долг.

Писем от Романа не было. Не доходили письма, которые писали домой восемнадцатилетние мальчишки, оказавшиеся в Чечне.

Чуть ли не ежедневные поездки в Майкоп выматывали нервы. Очередной раз в воинскую часть Плетневы приехали вечером 1 января. В части топтались встревоженные родители. Поступила информация: в Грозном что-то произошло. Якобы, майкопская бригада оказалась на минном поле. Зафиксированы большие потери. Больше ничего ясного.

...О том, что произошло в ночь на 1 января в Грозном, до сих пор рассказывают по-разному. Так же по разному трактуют и находят разных виновных. Только вот родителям погибших солдат не становится легче...

В ночь на 1 января 1995 года рядовой Роман Плетнев оказался под командованием полковника Савина на железнодорожном вокзале.

Роман Плетнев был ранен в ключицу — пуля обошла бронежилет. Внезапно повисла раненая рука. Кровь залила автомат.

В парикмахерской просидели до сумерек. Ближе к вечеру поступила команда отходить. С вок-

зала двинулись в сторону Дома печати по железной дороге. На уцелевшие три БМП усадили раненых. Роман Плетнев оказался в одной машине с комбригом Савиным. БМП далеко не отошла, ее подбили... Что случилось с Романом дальше — не знает никто...

...В Майкоп по рации поступали списки солдат. От Романа уже месяц не было вестей. Живые, убитые, пропавшие без вести — среди последних числился рядовой Плетнев.

Ехать за новостями в Чечню не имело смысла. Дальше Моздока родителям было не пробиться. Решили искать сына среди пленных. Собрались просить помощи у знакомой, чей муж-чеченец занимал высокую должность. А на следующий день у ворот дома остановилась легковая машина. Из нее вылез незнакомый грязный солдат...

У Галины Георгиевны Плетневой зашлось сердце. Она поняла — случилось что-то страшное. С сыном, с ее Ромчиком, что-то случилось. Грязный солдатик не мог говорить, он словно онемел. «Что, что... ну скажи, где Рома?» — затрясла его Галина Георгиевна. Он стянул с головы замызганную шапку. И Галина Георгиевна все поняла. Он просил прощения, он целовал ее руки, умолял — «простите, что не уберегли сына». Двадцатилетний пацан в солдатской форме, который рядового Романа Плетнева, погибшего в Чечне, не видел в глаза. Просто кто-то из военных чинов послал его к родителям Романа из Майкопа... Он пришел в Белореченский военкомат, где местный военком, полистав книгу учета, развел руками — ничем помочь не могу, не у нас призывался. Солдат пришел в паспортный стол, там помогли узнать адрес, предложили подвезти на машине. Солдат сказал, что труп Романа доставлен в Майкоп.

В Майкопе сказали, что нужно ехать в Ростов — в палаточный городок-лагерь неопознанных погибших в Чечне.

Михаила Тимофеевича в части предупредили, что лучше взять с собой кого-то, кто служил с Ромой, труп, возможно, будет очень трудно опознать. Он заехал в станицу Дундуковскую за Феликсом Ананикяном, который служил с Ромой почти пять месяцев.

В Ростове прошли через все шесть вагонов-рефрижераторов, где были сложены трупы. Романа не было. Прошли еще шесть палаток, расположенных около госпиталя. Сына Михаил Тимофеевич узнал сразу. Роман Плетнев, 18-ти лет, был убит пулей в лоб, автоматная очередь прошила тело буквой «зет». Врач сказал, что труп не почернел, потому что из тела вышла почти вся кровь. Он же принес камуфляжную форму. Долго не могли отыскать гроб — рядовой Плетнев вырос высоким мальчиком — 1 метр 97 см.

Хоронили 31 января. На белореченском кладбище.

Медаль «За отвагу» до родителей так и не дошла. Год назад из военкомата пришел прапорщик, вызвал родителей за ворота, передал им орден «Мужества», которым рядовой Роман Плетнев награжден посмертно.

«Я раньше думала, что чеченская война — это ошибка политиков, нелепый просчет. Я теперь поняла, что это преступление — посылать на войну солдат со школьной скамьи»,— сказала мне Галина Георгиевна Плетнева и заплакала.

ВОСЕМНАДЦАТИЛЕТНИЙ Роман Плетнев мог бы стать известным строителем, или механиком, или конструктором. Или просто посадить дерево и вырастить сына. Его жизнь уложилась в короткий промежуток времени, указанный на могиле.

1 мая, в день рождения Романа, на кладбище пришли его товарищи. Они чувствуют себя виноватыми. Они только не знают, кому мстить за погибшего друга — Ромку Плетнева...



МИНИСТЕРСТВО ОБОРОНЫ
ВОЙСК ВАЯ ЧАСТЬ
= 03831 =

№ _____ 199 :
г. Майкоп Респ. Адыг.

УВАЖАЕМЫЕ Михаил Тимофеевич и
Галина Георгиевна !

С глубоким прискорбием сообщаем Вам, что Ваш сын ПЛЕТНЕВ Роман Михайлович, рядовой 131 Кубанской казачьей мотострелковой бригады геройски погиб в бою 1 января 1995 года, защищая территориальную целостность Российской Федерации. При освобождении города Грозный от незаконных вооруженных формирований он участвовал в боях в районе железнодорожного вокзала в составе боевой группы управления командира дивизиона, где своими геройскими действиями помогал командованию дивизиона осуществлять управление боем. Будучи ранен в бою Ваш сын не вышел из боя, а остался в строю, продолжая выполнять свои обязанности в группе управления, а также помогал своим товарищам выносить раненых из-под огня в безопасное место.

При воссоединении бригады с главными силами Федеральных войск Роман в числе других раненых эвакуировали на боевой машине пехоты (БМП). Эту колонну ранеными повел командир бригады полковник САВИН При выходе из города колонна попала в засаду. БМП, на которой был Ваш сын, была подбита из гранатометов противника, а Роман со своими товарищами, под командой командира бригады приняли свой последний бой.

Сообщаем Вам, что Ваш сын - Роман Михайлович ПЛЕТНЕВ храбро действовал во всех боевых действиях на территории Чечни, от Моздока до Грозного, за что и был представлен к боевой награде. Он не посрамил чести и боевой славы русской армии, чести своих предков - Кубанских казаков.

Вечная ему память!

КОМАНДИР ОТДЕЛЬНОГО ЗЕНИТНОГО ДИВИЗИОНА 131-й
КУБАНСКОЙ КАЗАЧЬЕЙ МОТОСТРЕЛКОВОЙ БРИГАДЫ
ПОДПОЛКОВНИК В.ЖУРАВЛЕВ





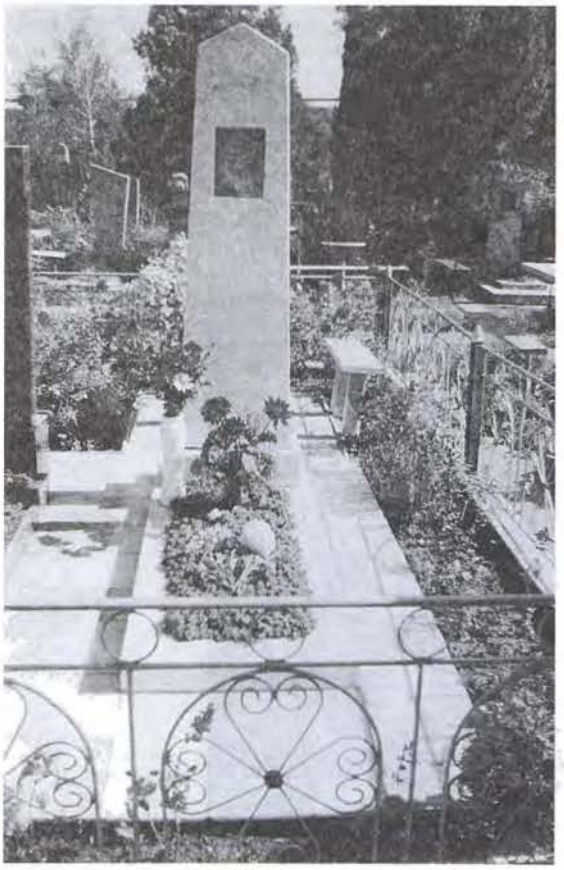

Ворот гимнастерки на распашку:
Пусть вот так все будет без конца.
Удивленные глядят ромашки
На лицо убитого бойца.

Как им не понять: мы жить хотели,
И за то в крови товарищ лег,
Чтоб они цвели, чтоб птицы пели,
Чтобы люди жили без тревог.

В. АКШИНСКИЙ



Замолчал, пулемет,
Снег тихонечко тает,
Кто затих, кто живет,
Кто от ран умирает...
А вокруг бродит смерть,
Горы в страхе застыли,
До конца догореть в этой огненной пыли...

В. Клименков



ПОДМАРЕВ АЛЕКСЕЙ ВЛАДИМИРОВИЧ

(1973—1995)

Рядовой. Командир отделения 4-й роты 1-го мтс батальона 131-й отдельной мотострелковой бригады

Русский. Родился в 1973 г. в пос. Первомайском Ростовской обл. Холост.
В ВС РФ призван Гуковским ОГРВК Ростовской обл в 1993 г.
02.01.1995 г. пропал без вести в период боя за железнодорожный вокзал г. Грозного Чеченской Республики.
Решением Зверевского народного суда от 08.11.2000 г. признан умершим.
Награжден орденом «Мужества» (посмертно).

Среди миров огромных и светил
Пусть я всего несчастной малой был.
Но и несчастной малой – и таким,
Наверное, я был необходим.
Моя была мгновенна с жизнью связь
Но жизнь и без меня не обошлась.

К. КУЛИЕВ
Перевод Н. ГРЕБНЕВ

ПРЕДСТАВЛЕНИЕ К НАГРАЖДЕНИЮ

орденом «Мужества»

ПОДМАРЕВ

Алексей Владимирович

рядовой

командир отделения мотострелкового батальона 131 отдельной мотострелковой бригады 67 армейского корпуса

Командир мотострелкового отделения мотострелкового батальона 131 отдельной мотострелковой бригады рядовой ПОДМАРЕВ Алексей Владимирович с 9 декабря 1994 года принимал участие в выполнении задач по разоружению незаконных вооруженных формирований на территории Чеченской республики. В условиях, сопряженных с риском для жизни, проявил отвагу и мужество.

31 декабря 1994 года в составе первой штурмовой группы бригады выдвинулся в район железнодорожного вокзала г Грозный. Ночью и днем 1 января 1995 года участвовал в отражении непрерывных атак чеченских боевиков у Западного крыла железнодорожного вокзала. В ходе боев проявил решительность и смелость, с честью исполняя свой воинский долг При прорыве кольца окружения в ночь с 1 на 2 января 1995 года в районе консервного завода пропал без вести Решением Зверевского городского суда Ростовской области от 8 ноября 2000 года объявлен умершим.

ВЫВОД. За мужество и отвагу проявленные при исполнении воинского долга в условиях, сопряженных с риском для жизни, рядовой ПОДМАРЕВ Алексей Владимирович достоин награждения орденом «Мужества» (посмертно)

26 февраля 2001

Начальник отделения кадров 131 омсбр подполковник А.Нестеров





«...Привет, Людмила. Пишет твой брат Саша. Пишу только для тебя, скоро наш батальон отправят в зону «ЧП». Скорее всего в г. Моздок. К этому мы готовимся давно. Маме попозже сообщишь об этом, как-нибудь осторожно. Бабушке вообще ничего не говори. А лучше об этом никому не говорить...»

Из письма Саши сестре Людмиле



ПОЛЯКОВ АЛЕКСАНДР ВЛАДИМИРОВИЧ

(1975—1995)

Сержант. Заместитель командира взвода 131-й отдельной мотострелковой бригады

Русский. Родился в 1975 г. в г. Волгограде, в семье рабочего. Окончил 10 кл. СШ № 90 г. Волгограда. В 1993 г. окончил Волгоградский индустриальный техникум. Холост.

В ВС РФ призван Красноармейским РВК г. Волгограда в 1993 г. Пропал без вести в период боевых действий 01.01.1995 г. в г. Грозном Чеченской республики.

29 марта 2001 г. Красноармейским районным судом г. Волгограда объявлен умершим.

Награжден орденом «Мужества», Указ Президента РФ № 1238 от 09.12.1995 г.





Пишет Вам мать Полякова Александра Владимировича — Полякова Алевтина Павловна

Спасибо Вам, за то, что помните наших ребятах

— Сообщаю Вам сведения о сыне — мой сын — по характеру мой сын добрый, внимательный, отзывчивый, у него много друзей, ни каких вредных привычек у него не было т.е. он не пил, не курил т.к. занимался спортом. Приезжая соревнований он обязательно привозил домашним каждому какой-нибудь сувенир, хотя мог бы потратить деньги только на себя, как это делали сверстники.

Когда сыну было 7 лет умер мой муж, его отец, и я одна поднимала и растила сына и он видя это никогда не просил ничего лишнего учась в техникуме, на летних каникулах он не бездельничал, устраивался на работу или дворником, или на рынок не сидел сложа руки стремился вложить личный вклад в семейный бюджет.

Вот только малая часть что я смогу сказать о сыне, в общем мой сын очень порядочный заботливый и образцовый, ни разу мне не пришлось краснеть за его поступки

г. Волгоград 42
ул. Пролетарская 41-48
дом 67 75 67

уважением Полякова А.П.

Выдержки из письма Саши домой

Привет из Майкопа! Здравствуйте мои дорогие! Я служу в мотострелковой бригаде, во 2-м батальоне, в 4-й роте. Некоторые мои друзья служат в 5-й роте. Видимся часто, так как живем в одной казарме. А недавно у нас здесь выпал снег.

Часто вспоминаю, как вы приезжали на принятие присяги. Как вы уехали, нас сразу же распределили по ротам. Прошло немного времени и мы уехали на полигон на учения. Едим из котелков. Дают всякую кашу. Но постоянно хочется есть. Живем в палатках.

Сообщаю свой адрес, ведь это самое главное для меня, начну получать от вас письма: Республика Адыгея, 352713, г. Майкоп-13 в/ч 09332-Б Полякову Александру (значит мне). Пишите. Буду ждать.

Как там у вас дела? Как поживает Люда, и, конечно же, как ты, мама? Мама сообщите, когда родит Люда?

Я разговаривал с командиром, возможно меня отпустят домой. Получил фотографии, что снимались во время приема присяги. Качество хорошее. Скоро вышлю.

В воскресенье ходили в кино. Жить можно.

Писать заканчиваю. До свиданья.

Передавайте от меня всем знакомым привет. Жду писем

Саша, 23.01.1994 г.

ВОЛГОГРАДСКИЙ ИНДУСТРИАЛЬНЫЙ ТЕХНИКУМ

Благодарственное ПИСЬМО

Уважаемая

Алевтина Павловна

Администрация Волгоградского индустриального техникума благодарит вас за хорошее воспитание сына Александра.

Директор техникума Л.И.Качанов

г.Волгоград
23.12.1998г



Письмо Саши сестре Людмиле

Привет Людмила!

Пишет твой брат Саша. У меня все хорошо. Служба идет потихоньку. Валит по ночам снег, а днем тает. Погода теплая. У нас поменялся командир роты. Человек новый, скоро узнаем каков он.

Мне присвоили звание «Сержант», а должность моя — заместитель командира взвода.

Пишу только для тебя, скоро наш батальон отправят в зону «ЧП». Скорее всего в г. Моздок. К этому мы готовимся давно.

Маме попозже сообщишь об этом, как-нибудь осторожно. Бабушке вообще ничего не говори. Туда отправимся 2-го или 3-го декабря. Месяца на три, а может и до «дембеля». А лучше об этом никому не говорить, так наверное будет правильнее.

Твой брат Саша

МИНИСТЕРСТВО ОБОРОНЫ
ВОЙСКОВАЯ ЧАСТЬ
= 09332 =
«8» 05 1995 г.
№ 176
[illegible] г. Майкоп Краснод. кр.

Красноармейскому РАЙОННОМУ (ГОРОДСКОМУ)
ВОЕННОМУ КОМИССАРУ области (края, республики)
Волгоград

ИЗВЕЩЕНИЕ

Прошу известить гр. Полякову А.П.
проживающую (проживающего) в г. Волгограде 112 (точный адрес семьи)
ул. Пролетарская 41/48 (или родственников)
о том, что ее (его) сын-сержант Поляков Александр Владимирович-заместитель ко[illegible] (родство — муж, сын, от[illegible])
должность, воинское звание, фамилия, имя, отчест[illegible]
пропал без вести 1.1.95 год (текст характеристики)
боевых действий на терри[illegible] Республики.

Командир войсковой части 09332
п-к А. Караоглонян
Начальник штаба
п-к В. Зарудницкий

ПОЛЯКОВ
Александр Владимирович
сержант
заместитель командира взвода 131 отдельной мотострелковой бригады 67 армейского корпуса

Заместитель командира мотострелкового взвода 131 отдельной мотострелковой бригады сержант ПОЛЯКОВ Александр Владимирович с декабря 1994 года принимал участие в выполнении боевой задачи по разоружению незаконных вооруженных формирований на территории Чеченской республики. В условиях, сопряженных с риском для жизни, проявил отвагу и мужество.

1 января 1995 года в составе экипажа БМП № 214 штурмового отряда № 2 выдвигался в направлении железнодорожного вокзала г. Грозный на выручку штурмового отряда № 1, окруженного боевиками в районе вокзала. На Старопромысловском шоссе недалеко от площади Минутка штурмовой отряд подвергся нападению бандитов. В ходе боя БМП № 214 была подбита. По свидетельству очевидцев экипаж в состав которого входил сержант ПОЛЯКОВ А.В. покинул машину и скрылся в близлежащих постройках, откуда длительное время слышалась стрельба. Сержант ПОЛЯКОВ А.В. пропал без вести.

29 марта 2001 года Красноармейский районный суд г. Волгограда решил: [illegible]А А.В., пропавшего без вести 1 января 1995 года при ведении боевых действий на территории Чеченской республики, объявить умершим.

За мужество и отвагу, проявленные при исполнении воинского долга в условиях, сопряженных с риском для жизни, сержант ПОЛЯКОВ Александр Владимирович достоин награждения орденом Мужества (посмертно).

22 июня 2001г.

Командир 131 отдельной мотострелковой бригады
генерал-майор В. Зарудницкий





Окончательно свой выбор — стать врачом-хирургом — Вячеслав сделал у могилы своего отца, который ушел из жизни в возрасте 46 лет от тяжелой болезни. ...И впоследствии, хирургия для него стала призванием, его жизнью, воздухом. «Золотые руки» — так говорили о нем коллеги и больные. Их благодарность, уважение и спасенные жизни — вот признательность и высшая оценка его труда».

Жена Вячеслава Алексеевича — Татьяна Васильевна



ПОЛЯКОВ ВЯЧЕСЛАВ АЛЕКСЕЕВИЧ

(1954—1995)

Майор медицинской службы. Начальник операционно-перевязочного отделения медицинской роты 131-й отдельной мотострелковой бригады

Русский. Родился в 1954 г. в станице Абадзехской Майкопского р-на Республики Адыгея, в семье рабочей интеллигенции. В 1969 г. окончил 10 кл. в СШ родной станицы и сразу же поступил в медицинское училище г. Майкопа, после его окончания год работал на скорой помощи участковой больницы станицы Абадзехской. Затем два года срочной службы. В 1976 г. поступил в Тюменский мединститут, который окончил в 1982 году, получив специальность хирурга. При институте прошел военную подготовку. Получил первое офицерское звание и вновь продолжил службу в армии. Женат, растут две дочери Юлия и Алена.

Погиб 01.01.1995 г. в бою в г. Грозном Чеченской Республики.

Похоронен 14.01.1995 г. на кладбище станицы Абадзехской. Награжден медалью «За отличие в воинской службе I степени», Указ Перзидента РФ № 603 от 26.12.1994 г., орденом «Мужества» (посмертно), Указ Президента РФ № 1240 от 02.02.1995 г. и другими юбилейными медалями и медалями за выслугу лет.

На здании Медицинского училища города Майкопа установлена мемориальная доска в память о герое.

Воспоминание жены о любимом муже







В. ЛЕСНОЙ

ЛЮБИМЫЙ УЧЕНИК

В ее классе было 19 мальчишек: веселых и озорных — на переменах, серьезных, трудолюбивых и усидчивых — на уроках. Все они были, разные. За четыре года обучения в начальных классах каждого она знала» как своего сына. Когда закончилось школьное обучение, они разлетелись в разные стороны, как птицы из гнезда. Их первая учительница, доработав до пенсии, переехала на новое место жительства, но все ровно незримо продолжала следить за ними, как мать. Она радовалось их успехам и переживала их неудачи.

Шли годы, и в памяти учительницы начали бледнеть и расплываться ее 19 мальчишек. Вот только образ одного из них — белокурого и кроткого — оставался ясным. Это был Вячеслав Поляков. Както на воспитательном часе о профессиях каждый высказывал свое желание, кем он хочет стать в жизни. Только Слава молчал. Когда закончилась беседа, он подошел к ней и тихо сказал: «Я хочу быть врачом, ведь моя мама — медсестра. После, окончания школы Вячеслав действительно поступил учиться в один из сибирских медицинских институтов и успешно его закончил.

Однажды его первая учительница сидела в аэропорту в ожидании рейса. Вдруг заметила промелькнувшего Вячеслава. Ей даже показалось, что он ее заметил. «Почему же он не подошел?»,— думала бывшая учительница. «Видно спешил»,— успокаивала она себя. Прошло несколько минут, и перед ней с большим красивым букетом ее любимых алых роз стоял ее ученик Слава — теперь врач Вячеслав Алексеевич Поляков. Встреча была так неожиданна, трогательная и сердечная. На его лице сияло счастье, а у растроганной учительницы из глаз котились слезы радости. Славо благодарил ее за то, что она первая в его жизни научила читать и писать самое дорогое слово — «мама».

И снова прошли годы. Вдруг совсем недавно, точно гром среди ясного летнего дня до нее из станицы Абодзехской долетело печальное известие. Майор медицинской службы, хирург Вячеслав Алексеевич Поляков убит в Чечне. Кто же дал право оборвать его жизнь? По какому праву одни могут распоряжаться жизнью других? Это не только нелепо, но и преступно. Подобное может быть только когда защищают честь и независимость своей родины,— думала его первая учительница Раиса Зиновьевна Бордунова. Нет теперь ее Славика. Осталась только память в сердце. Так пусть же будет ему земля пухом и вечным покоем.

ХИРУРГАМ ПОСВЯЩАЕТСЯ

Нам все подвластно: и наркоз,
И скальпель, что острее бритвы.
Нам служит службу сам Мороз
И Лазер – царь на поле битвы.

Хирурги мы, из старины
Примчали нас лихие кони
В XX век, где мы – сыны,
Врачуем сердце на ладони.

Всегда идти готовы в бой:
Рубить, колоть болезни лапы
И даже, жертвуя собой,
Бежим в атаку – Эскулапы.

И как молитву, как набат
Твердим мы клятву Гиппократа,
Когда обстрелян медсанбат,
И снайпер целится в медбрата.

Как мотыльки к огню летим,
Как светлячки не спим ночами,
Везде, всегда, светя другим,
Мы так легко сгораем сами.

Валентина КОТЕЛКИНА
г. Майкоп





Второй, не менее главный в моей жизни, стала семья, которая вошла во время войны в нарождающуюся семью. Отношения с семьей, ценили (у нас их две – две родных – Юлия и Женя.) у кого было осознанно воспитанное из лучших творческих качеств. Кто кого: увлекающийся, неуемный и требовательный, заботливый и нетерпеливый, чуткий и отзывчивый. Он всегда самое доброе, горячее и вкусное готовил из продуктов, которые были в доме, а не только из праздничных, но часто и в будни, он каких-то, когда задерживался с учебой, сомневался, до тонкостей и глубоких раз, разных отделов, чтобы которые всегда для нас вкусные блюда. Так существовали друзья студенческих увидел Сквозь с другими людьми, я скорее это не чувствовал, не какой-нибудь, какой-то чувствовал все время, ни Женя, чувствовалась уютная в моей памяти, но глубоко трогательные слова, чтобы нас, это для любимого человека. И все из увлеченных 14 объектах лет. Это во время производственной практики, курсы маленькие или большие творческие были в Ленинграде, Прибалтике и Средней Азии, Сибири, Дальнем Востоке и Забайкалье, чувствовал в Женей всегда в Крыму. Даже со стихами для меня одна удивительная мне фразочка, чтобы об, пусть до свидания, каких-то. Подарки от друзей, сделанные у нас в доме до сих пор, т.е. наша привычка их не ставить в серванты, но всегда, они всегда на виду, деревянные, керамо-кибуть с некоторую нежность, что-то, фигурки, которые создавали шедевры по дереву. Белая скульптура по дереву и керамике, и керамика тоже не стоит в стороне. Это целый ряд и шоколадки и книжки, и игрушки и интересные книжки, и т.д. Особенно всех и игрушки, которые создавал Женя. Это целый ряд и шоколадки и книжки, и игрушки, которые создавал Женя. В военной тематике, которая была в моей семье, была служба в Армии. С друзьями по службе сохранилась дружба – их было не много, но их отношения можно назвать родственными. Ранее, когда, друзья – все вместе в одной команде. Совместные уроки и игры в шахматы, карты, лото; на улице – футбол, хоккей, лыжи, прогулки по лесу, походы до грибов и ягодам, рыбалка и т.д. В годы, когда я служил на Севере, это было время, когда мы с Женей, будучи в Ленинграде, ходили в кино, театры, на концерты, выставки, музеи, ездили в Ленинград, в Москву, в Прибалтику, Среднюю Азию, Сибирь, Дальний Восток, Забайкалье, Крым, Кавказ, Украину, Белоруссию, Молдавию

ПРИСЯГА
ВРАЧА СОВЕТСКОГО СОЮЗА

Поляков В. А.

Получая высокое звание врача и врачебной деятельности, я торжественно клянусь:

все знания и силы посвятить охране и улучшению здоровья человека, лечению и предупреждению заболеваний, добросовестно трудиться там, где этого требуют интересы общества;

быть всегда готовым оказать медицинскую помощь, внимательно и заботливо относиться к больному, хранить врачебную тайну;

постоянно совершенствовать свои медицинские познания и врачебное мастерство, способствовать своим трудом развитию медицинской науки и практики;

обращаться, если этого требуют интересы больного, за советом к товарищам по профессии и самому никогда не отказывать им в совете и помощи;

беречь и развивать благородные традиции отечественной медицины, во всех своих действиях руководствоваться принципами коммунистической морали, всегда помнить о высоком призвании советского врача, об ответственности перед Народом и Советским государством.

Верность этой присяге клянусь пронести через всю свою жизнь.

Полковник мед. службы [illegible]
Зав. делопроизводством
Служащая Сов. Армии [illegible] КОЗЛОВА

г. Томск, 25 июня 19[illegible] Регистрационный № 170

АТТЕСТАЦИЯ

За период с [illegible] 19[illegible] г. по [illegible] 19[illegible] г.

[illegible]

(воинское звание, фамилия, имя, отчество)

[illegible]

(должность, воинская часть, ведомый номер)

[illegible]

I. ТЕКСТ АТТЕСТАЦИИ

За время прохождения службы в лазарете в должности начальника хирургического отделения зарекомендовал себя с положительной стороны. К выполнению своего служебного долга относится добросовестно. Исполнительный, дисциплинированный офицер.

Общевоинские уставы и руководящие документы знает хорошо, старается их требования претворять в служебной деятельности.

Профессионально подготовлен хорошо. Много времени уделяет самостоятельной подготовке по специальности.

В лечебной работе с больными суток, внимателен, пользуется авторитетом. В отношении с медицинским персоналом ровен, внимателен. Пользуется авторитетом у личного состава части.

Имеет склонности к научно исследовательской работе.

Опрятен в ношении военной формы одежды. В строевом отношении подтянут. Физически развит хорошо. Трудолюбив. Оказывает постоянную помощь младшему медицинскому персоналу по специальным вопросам. Морально устойчив. Хороший семьянин.

Вывод: Занимаемой должности соответствует. По своим морально-деловым качествам достоин назначения на должность хирурга в гарнизонный госпиталь.

Начальник 2353 военного лазарета
капитан [illegible] Пермяков

20 октября 1992





Письма дочурок Алены и Юли своему папочке Славику

Я хочу тебе
и вмне подарить новогодний стишок

Вот ровно полночь простучала,
На красной площади москвы;
Всё громко звонко замирало,
Во тени сказочной страны
И Санта Клаус пробирались
И сам со сказкой повстречались,
И в нежном серебре купались,
Увидел он детей толпы.
И поздравлял ~~он~~ их с новым годом
И им подарки он дарил,
И всех детей он веселил
Какой же добрый Санта Клаус был

До свидания дорогой милый
папочка и С Новым годом тебя
А семьи Поляковых.

И от меня.

Папочка Алена

„Папочка, а когда ты получишь квартиру. Я очень хочу приехать. Мама очень хитрая не хочет показывать подарки, спрятала их, чтобы мы их не нашли. Алёна тоже ждёт когда увидит тебя

А теперь Стишок.

„Мама и Папа."

Папа мама мы вас любим,
И желаем вам добра.
Мы для вас все шутки шутим,
Чтоб смеялись вы всегда.
Даже, если вас настигнет вдруг
беда
Знали вы что ваши дети, и
Не покинут [redacted], больше никогда
Напиши поправился ли тебе
стишок.

Юля



«Алеша погиб в праздник, в день Рождества Христова...

Содрогнулось сердце родных и у тысяч простых тружеников Котовского района.

Убит у матери единственный сын, кормилец, надежда и опора. По чьей вине? По чьему умыслу?»

Библиотекарь села Сычево — Трубина Валентина Николаевна



ПОПОВ АЛЕКСЕЙ АЛЕКСАНДРОВИЧ

(1975—1995)

Рядовой. Наводчик-оператор 131-й отдельной мотострелковой бригады

Русский. Родился в 1975 г. в с. Сычево Кетовского р-на Курганской обл., в семье крестьянина. В 1991 г. окончил 9 кл. СШ родного села, а в 1992 г. Шмаковское СПТУ-20. Работал в колхозе «Родина» механизатором. Холост.

В ВС РФ призван в 1994 г. Кетовским РВК.

Погиб в зоне боевых действий в Чеченской Республике 07.01.1995 г.

Похоронен на кладбище с. Сычево.

Награжден орденом «Мужества», Указ Президента РФ № 1244 от 10.12.1995 г.

Решением администрации с. Сычево одна из улиц села названа именем Алеши Попова, а на здании школы, где учился герой, установлена мемориальная доска.

«В судьбе у державы есть Вечная боль,
Есть Вечная память и Вечный огонь,
Есть Вечная радость державных Побед
И Вечная Слава – на тысячи лет».

Спустя два года после гибели единственного сына Алеши умерла его мама — Клавдия Васильевна Бархатова в возрасте 39 лет. Не выдержало сердце матери такого горя. Умерла и бабушка после похорон любимого внука. Одна бандитская пуля уложила троих.

Материал об Алексее подготовила и прислала нам Валентина Николаевна Трубина — библиотекарь села Сычево. Душевный человек. Горе сельчан она воспринимает как свое. Благодаря таким, как она, в селе всегда будут помнить об Алексее Попове — рядовом, наводчике-операторе 131 отдельной мотострелковой бригады.

Бланк: Вам Валентина Николаевна Трубина, библиотекарь из села Сычёво Конышевского р-на, Курганской области

Получили мы ваше письмо с просьбой рассказать об Алеше Попове. Письмо было передано в администрацию сельсовета с почты, так как мать Алексея - Клавдия Васильевна Бархатова скончалась в апреле 1997 года, не вынеся горечи утраты единственного сына, она не дожила и до 40 лет. Мы благодарим Вам за увековечивание памяти нашего Алеши, это горе для всего села, одноклассники от мала до велика прощались с Алексеем и провожали его в последний путь

Призван в вооруженные силы России 3 января 1994 года военным комиссариатом Конышевского р-на Курганской области.

Алеша был добрым, отзывчивым, честным парнем, не увлекался и от армии „не косил" к нему уважением относились и взрослые, и дети. Из-за рано начатого трудового пути матери и бабушки был опорой в жизни, любимым сыном и внуком

Наши письма письма из армии девчонкам и парням, в школу из поселка солдатам, что перестрелялись в Чечне.

В середине февраля 1995 года село получило страшное известие - в уличном бою погиб Алешку Попова. Гроб с телом Алексея поставили в клубе, так как домой, где он жил, маленький, и гроб не внесли туда

Все жители села пришли поклониться праху воина, стояли караул вместе школьники из сознательности, хоронили его в воскресенье, приехали курсанты из военного училища, гимназисты из местной администрации, жители соседних сел, ребята из Конышевского СПТУ.

Захоронен Алексей на кладбище села Сычево, рядом после него похоронили мать и бабушку.

Памятник и памятник воину захоронения администрация села из нержавеющего металла на деньги из курганского фонда на кошке висит всегда цветы, к нему приходят каждый житель села при посещении кладбища

Решением администрации села новой улице назвали имени Алеши Попова

На стене Сычевской неполной средней школы установили мемориальную доску. На открытии доски были представители местной администрации, военкомата, воины-„чеченцы", жители села, школьники. Много добрых слов было сказано в память об Алеше. Директор школы сказала, что он был „нашим Поповичем", боевым героем, так пусть его ребята в школе, таким он и остался в памяти

Воспитанку ранили Алексея Попова в ом не осталось, а вложила в конверт пятнадцать боевиков у мертвого Конышевского о награде Алексея.

Дело архивное л 30 Конышевского военкомата, стр. 72.

Орденом Мужества награжден Попов Алексей Александрович (посмертно)

№ ордена 8133

удостоверение к нему № 150969

Указ Президента Российской Федерации № 1244 от 10 декабря 1995 года.

С уважением, Трубина Валентина Николаевна





Видишь пулями пробит,
Мой бронежилет,
Сколько здесь парней лежит,
Сколько юных лет.
Мама, мамочка, прости,
Не сберег себя.
Пулю, что в меня летит,
Не увидел я.

С. Морев



ПОСТАЛАКИ ВЛАДИМИР ИЛЬИЧ

(1974—1995)

Рядовой. Механик-водитель 131-й отдельной мотострелковой бригады

Молдаванин. Родился в 1974 г. в г. Омске. Холост.

В ВС РФ призван Центральным РВК г. Омска в 1993 г.

С 03.01.1995 г. Владимир считался пропавшим без вести в период боя за г. Грозный Чеченской Республики. Благодаря мужеству, настойчивости мамы — Валентины Дмитриевны и профессионализму сотрудников 124 специальной медицинской лаборатории Министерства Обороны РФ тело сына было опознано, и он был похоронен в ноябре 1995 г. на кладбище г. Омска.

Награжден орденом «Мужества» (посмертно), Указ Президента РФ № 626 от 02.05.1996 г.





Не стоит терзать укоризной,
Что мало в жизни успел,
Ты выполнил долг пред Отчизной,
Которой перечить не смел...

И. Черемушкин



ПРОКУДИН ДМИТРИЙ АЛЕКСАНДРОВИЧ

(1975—1995)

Ефрейтор. Стрелок 1 мотострелкового батальона 131-й отдельной мотострелковой бригады

Русский. Родился в 1975 г. в г. Челябинске, в семье рабочего. В 1994 г. окончил Челябинский энерготехникум, получил специальность теплотехника.

В ВС РФ призван Калининским РВК г. Челябинска в 1994 г.

01.01.1995 г. погиб в бою за г. Грозный Чеченской Республики. Похоронен на кладбище г. Челябинска.

Награжден орденом «Мужества» (посмертно), Указ Президента РФ № 626 от 02.05.1996 г.

Снова стреляет пустыня,
Снова стреляют горы.
Мать не дождется сына.
Боже, какое горе!





«Помяни нас, Россия, в декабрьскую стужу.
Перед тем, как сойдешься за праздничный стол.
Вспомни тех, кто присяги тебе не нарушил,
Кто берег тебя вечно и в вечность ушел!»

Игорь Морозов



ПУЛИКОВСКИЙ АЛЕКСЕЙ КОНСТАНТИНОВИЧ

(1971—1995)

Капитан. Заместитель командира батальона 245 сводного полка

Русский. Родился в 1971 г. в г. Борисове Минской обл., Белорусь, в семье профессионального военного. 11 кл. с отличием закончил в г. Гусеве, Калининградской обл. За время военной службы отца, сыну пришлось сменить 6 школ.

В ВС РФ призван 02.08.1988 г. Гусевским РВК Калининградской обл.

В 1991 г. закончил Ульяновское высшее танковое училище, в котором когда-то учился и его отец. Служил в 13-м полку Кантемировской танковой дивизии командиром танковой роты. В Чеченской Республике с 4 октября 1995 г.

14.12.1995 г. погиб в бою при освобождении разведгруппы полка, попавшей в засаду.

Похоронен 18.12.1995 г. на кладбище г. Краснодара.

Награжден орденом «Мужества» (посмертно), Указ Президента РФ № 6/н от 15.04.1996 г.

Женат. Растет дочь Соня.

Он рос как и все мальчишки смышленым и непоседливым. Со своими сверстниками гонял в футбол. Домой приходил с ссадинами и синяками. В семье профессионального военного (дед тоже был военным) было с кого брать пример. Отец с матерью очень рано привили ему чувство долга, честность, преданность делу и чувство товарищества. И все поступки, которые совершал Алексей, были полностью согласованы с его мировоззренческой позицией. многие его решения не были известны родителям, но они могут гордиться поступками своего сына.



РАПОРТ ОБ ОТПРАВКЕ В ЧЕЧНЮ ОН ПИСАЛ ТРИ РАЗА

События в Чечне назревали незримой грозовой тучей. В среде военных гораздо быстрее распространялась информация о предстоящих войсковых операциях. То что они будут нелегкими хорошо понимал командир танковой роты старший лейтенант Алексей Пуликовский. Поэтому и учебный процесс строил с учетом предстоящих боевых действий, не давая поблажки солдатам срочной службы. От качества обучения зависела жизнь каждого солдата и подразделения в целом. Сам рвался в бой. Он написал три рапорта с просьбой об отправке в Чечню. И только на третий рапорт он получил «добро» от командования части. Приказом был назначен заместителем командира танкового батальона 245 сборного полка и 4 октября 1995 года полк уже дислоцировался под Шатоем.



ЕГО РАССТРЕЛИВАЛИ ТРИ РАЗА

Командующий всей войсковой группировкой в Чечне генерал-лейтенант Пуликовский К. Б. за суетой и чехардой передислокации войск не мог уследить за передвижениями по службе собственного сына и только через двадцать дней он узнал, что у него в подчинении находится Алексей. Никто в России не представлял более чем командующий бесперспективность и опасность затеваемых политиками событий. Сердцем он чувствовал надвигающуюся беду.

Находясь на блок-посту, батальон выполнял поставленную задачу. Во время очередного перемирия не было открытого противостояния бандитских формирований и федеральных войск. Но все жители Чечни ходили с оружием. Тейпы (родственный клан, были вооружены до предела.



Солдат-контрактник танкового батальона Сомов (фамилия изменена) случайно сбил чеченского жителя. С угрозами выступил весь тейп Сулеймана Каданова. Алексей конфликт пытался решить миром, по закону. Но чеченцы, подогретые ваххабитской пропагандой, шли только на обострение ситуации. Алексей принимает решение — для сохранения мира и разрешения конфликта мирным путем отдать себя, вместе со связистом, в заложники. Двое суток они находились у чеченцев. Издеваясь и пытаясь сломать волю капитана, они три раза выводили его на расстрел. Первый раз завязали глаза. Потом не завязывали. Алексей не оставлял надежды освободить Сомова и настойчиво вел переговоры со своим командованием и Сулейманом Кадановым. Освобождать его приехали полковник Яковлев и генерал-майор Владимир Шаманов.

14 декабря разведгруппа полка ушла в дозор и к назначенному времени не вернулась. Командованием полка было принято решение о проведении поисковой операции возглавил которую Алексей. При выдвижении в заданный район поисковый отряд попал в засаду. Алексей грамотно и оперативно развернул танки и БМП в боевой порядок и организовал атаку на превосходящие силы чеченских бандитов. Для предотвращения поражения бронетехники ручными гранатометами чеченцев личный состав отряда, по приказу Алексея, атаковал в пешем порядке, находясь рядом с бронетехникой. Слева от БМП руководил боем командир отряда Пуликовский Алексей. От попадания и взрыва гранаты ручного гранатомета в борт БМП он погиб.





ШТРИХИ К ПОРТРЕТАМ ОТЦА И СЫНА ПУЛИКОВСКИХ!!!..
Из книги «Моя война» командующего войсками СКВО генерал-полковника Трошева Г. Н. (с. 138—139).

Спустя время я узнал, что у Кости погиб сын: офицер, капитан, заместитель командира батальона. Служил в Московском военном округе и по замене приехал в Чечню. Всего неделю пробыл в своем полку, только-только должность принял. В апреле 1996 года под Ярышмарды Хаттаб со своими головорезами расстрелял нашу колонну, погибло почти сто человек. В колонне шёл и его сын. Страшное известие потрясло генерала.

Ему не составляло больших хлопот избавить сына от командировки в Чечню. Я знаю людей (их, к сожалению, немало), которые с готовностью шли на все, лишь бы «отмазать» своих детей, племянников, братьев от службы в «горячей точке». Генерал Пуликовский был другого склада: сам служил Родине честно, никогда не искал «теплых мест», того же требовал и от других, включая родного сына.

Из той же когорты, кстати,— генерал Г Шпак (командующий ВДВ) и генерал А. Сергеев (командующий войсками Приволжского военного округа), также потерявшие сыновей на чеченской войне. Воевали дети погибших генералов А. Отраковского и А. Рогова. Через Чечню прошли дети (слава богу, остались живы) генералов А. Куликова, М. Лабунца и многих других.

Когда порой матери погибших на войне ребят упрекают военачальников в бессердечии, а то и жестокости по отношению к подчиненным, я понимаю их эмоциональное состояние и не осуждаю за это. Прошу только помнить, что дети многих генералов не прятались за широкие спины своих отцов, наоборот — честь фамилии обязывала первым идти в атаку Очень жаль, что наше общество ничего не знает об этом. А ведь обязано знать. ***Иначе люди будут верить березовским больше, чем пуликовским!!!***



Если бы К. Пуликовскому позволили заставить чеченских боевиков выполнить ультиматум, предъявленный им в августе 1996 г., второй чеченской войны могло бы и не быть.

Г. Н. ТРОШЕВ

И не было бы страданий и жертв этой второй Чеченской войны.
И был бы сейчас жив сын генерала Пуликовского — Алексей! (Пр. составителя)

Время не притупило боль потери сына у его отца — Константина Борисовича и матери Веры Ивановны Пуликовских. Они проживают в городе Хабаровске и каждый год в дни Памяти ввода войск в Чечню 11 декабря посещают могилы погибших военнослужащих на городском кладбище как могилу своего сына.

А второго января ежегодно Константин Борисович посещает так же Мемориал в городе Майкопе (Республика Адыгея), который сооружен в память о погибших воинах 131-й мотострелковой бригады в новогоднюю ночь 1995 г.





Имя Алексея — сына генерала, навечно занесено в списки погибших на этом мемориале. На левом верхнем снимке генерал-лейтенант Пуликовский К. Б. выступает на трурном митинге в Майкопе

ПАМЯТИ ПАВШИХ

Оркестр пылает в солнечном сияньи,
Взлетает гимн под купол голубой,
Но он мне вдруг перехватил дыханье —
Смешались в сердце радость, гордость, боль.

По Красной площади чеканным строгим маршем
Колонны к Вечному огню идут.
А я в них роты вижу, что бесстрашно
Ушли в сраженья в грозовом году.

Не властно время дать отбой их славе,
И мраку не затмить ее лучей!
Она — крыло величия державы,
Отчизны совесть, свет планеты всей.

Она хлебами в поле прорастает,
Живет в сердцах у каждого из нас...
А им быть вечно на переднем крае
И никогда им не уйти в запас.

И нет сегодня без вести пропавших,
Хранит народа память их всегда.
Земли моя, ты им, тобою ставшим,
Поклон наш благодарный передай!



«...Мама Асвана умерла до гибели сына – 15.11.1994 г.

Слава Богу, ей не удалось хоронить сына и пережить то, что пережил и переживаю я...»

Из письма отца Асвана



РАГИЕВ АСВАН ЗАХАДИНОВИЧ

(1975—1995)

Рядовой. Гранатометчик 131-й отдельной мотострелковой бригады

Турок. Родился в 1975 г. в г. Сыр-Дарья, Узбекистан, вторым ребенком в многодетной семье рабочего. Окончил 11 кл. СШ станции Раковка в 1993 г. Холост.

В ВС РФ призван Михайловским РВК Волгоградской обл. в 1993 г.

Погиб в бою 01.01.1995 г. в г. Грозном Чеченской Республики. Тело сына долго искали отец Асвана Захадин Азизула и старший брат. В результате опознали его в Ростовском госпитале и 14 марта похоронили на турецком кладбище станции Раковка.

Награжден орденом «Мужества» (посмертно), Указ Президента РФ от 10.12.1995 г.



Пишет вам ответ на ваше письмо отец Асвана. Так как мама Асвана умерла до гибели сына 15 ноября 1994г. Слава богу, ей не довелось хоронить сына и пережить то, что пережил и переживаю я. Извините, что пишу сам, но записано с моих слов верно. Я просто не в силах писать, да и по русски пишу не очень хорошо.

Родился Асван в семье рабочих вторым ребенком, а вообще семья жила из 6 человек, отец, мать трое детей и бабушка. Жили, работали в Узбекистане там Асван пошел в первый класс. Но в 1989 году вынужденны были уехать, так и попали в Волгоградскую область х. Глинище. Жили и работали в Глинище, а дети учились в центральном поселке х. Сухов-2, станция Раковка. Окончил Асван Раковскую среднюю школу 11 классов. В декабре 1993 года его призвали в Армию Михайловским райвоенкоматом. Сын был общителен, веселый, добрый, внимательный, со всеми ладил, улыбка не сходила с его лица. Последний раз мы его видели на похоронах мамы. Писал он редко и мало. Жив, здоров, всё нормально, не волнуйтесь.

В 1995 году пришло известие, что он пропал без вести. 2 марта 1995 года мы с старшим сыном поехали искать. Искали мы его две недели, где только не были, Моздок, Грозный, Вокзал, часть где он служил, встречались со всеми кто его знал. И только благодаря случаю, мы его нашли в Ростове. Привезли тело сына. 14 марта домой. Похоронили в Раковке на турецком кладбище. Не выдержала смерти внука и бабушка, через некоторое время мы похоронили и её рядом с внуком и снохой. И осталось от нашей большой семьи трое, а троих похоронили в один год. Не успел сын и жениться, осталась о нем память несколько фотографии, да орден за мужество. Он не любил фотографироваться. Одну копию фото я вам высылаю,

До свидания
С уважением Рашев З.А.

ПТИЦА ФЕНИКС

Слышу я, как вечность улетает,
Не судит грешников,
бандитов не казнит,
А мир земной
совсем не ожидает,
Когда четвертый
ангел вострубит.
Блудит молодость
в порочном диком мире,
Топчет заповедь
пророков и дедов,
Священных помыслов
нет уже в помине,
Гордость нации
исчезла из умов!
Целуют все,
как будто очумели,
Заморский доллар
с дьявольским клеймом.
Народы на Руси
от стрессов похудели,
Свой голод не прикроют
тощеньким рублем!
Осмелюсь не трубить
Руси моей кончину,
Она воспрянет вновь,
как Феникс из огня!
Проснется разум в ней —
могучее кормило,
Встряхнется Русь,
достоинство храня!

И. В. ПЕЧУРКИН,
12.06.1996 г.



«Взять бы сердце в руки
И до боли сжать,
Сильнее нету муки
Чем детей терять».

Родители Андрея



РАКОВИЧ АНДРЕЙ ЕВГЕНЬЕВИЧ

(1974—1994)

Рядовой. Механик-водитель 3-й танковой роты 3-го мотострелкового батальона 131-й отдельной мотострелковой бригады

Русский. Родился в 1974 г. в г. Элисте, Республика Калмыкия, в семье рабочего. После окончания 9 кл. СШ № 8 г. Элисты учился в автодорожном техникуме и в связи с призывом в армию досрочно 06.01.1994 г. защитил диплом, а 07.01.1994 г. Элистинским ГВК был призван в ряды ВС РФ. Холост.

31.12.1994 г. в период боя за железнодорожный вокзал г. Грозного Чеченской Республики пропал без вести.

Однако благодаря мужеству и настойчивости родителей Андрея — Евгения Тимофеевича и Веры Никифоровны, а также высокому профессионализму работников 124 СМЛ г. Ростова-на-Дону во главе с полковником м/с Щербаковым В. В., обгоревшее тело солдата было опознано через долгих 4 года.

Похоронен 16.12.1998 г. на кладбище г. Элисты.

Награжден орденом «Мужества» (посмертно), Указ Президента РФ № 626 от 02.05.1996 г.

КОПИЯ

РОССИЙСКАЯ ФЕДЕРАЦИЯ

УДОСТОВЕРЕНИЕ
К
ГОСУДАРСТВЕННОЙ
НАГРАДЕ

№ 146444

КОПИЯ

Награжден(а)

Раковичем
(фамилия)
Андрей
(имя)
Евгеньевич
(отчество)

Орденом
„Мужества"

Награда № 10979

Президент Российской Федерации

Указ Президента
Российской Федерации
от 2 мая 1996 г.



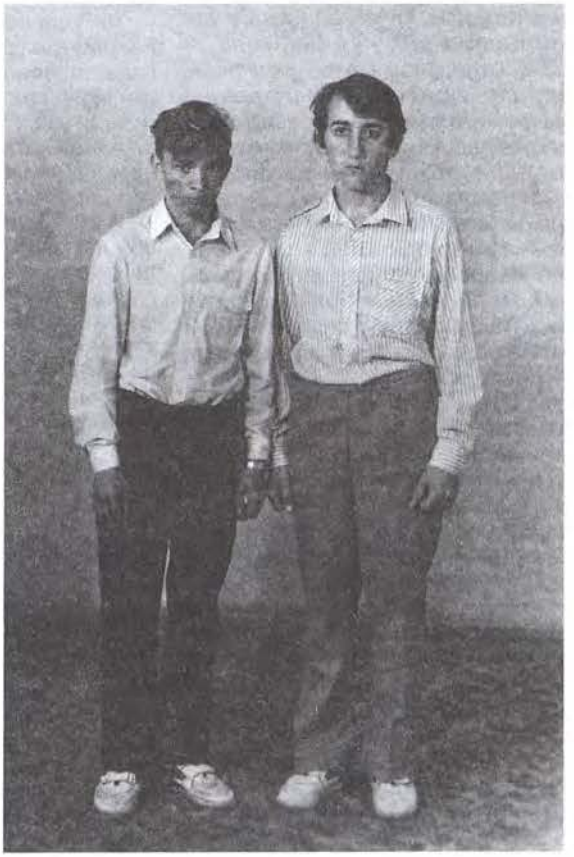

«Друзья до гроба» — трагически точной оказалась эта русская пословица для Андрея Ракович и его лучшего друга Андрея Луговенко.
Оба погибли в Чечне с разницей в 6 дней.

23 января 1999 г. Газета «ИЗВЕСТИЯ КАЛМЫКИИ» С. МИХАЙЛОВА

СЫНОЧЕК МОЙ, ПРОСТИ МЕНЯ, Я НЕ СМОГЛА СПАСТИ ТЕБЯ...

«Привет, семейство! Попал я в простую учебку, а не в Кантемировскую дивизию. И слава Богу, потому что Кантемировка — это показательная дивизия, и они там все летают, как пчела Майя. А у нас тут просто пионерский лагерь усиленного режима. Нас будут учить на операторов-наводчиков БМП-1. Можете мной гордиться, потому что наши БМП-1 — самые лучшие БМП в мире...»

«...Дедовщины у нас в учебке почти нет. Только сержанты иногда после обеда прикалываются. Вообще, армия — это большой дурдом, здесь куча приколов и почти нет свободного времени. Иногда нужно хоть табуретку с места на место двигать, лишь бы без дела не сидеть...»

«...25 числа у нас строевой смотр и мы сейчас целыми днями маршируем и песни поем. Можно подумать, что от того, как мы споем и промаршируем на смотре, зависят какие-то глобальные проблемы...»

«...Поговаривают, что из учебки нас собираются кинуть в Северо-Кавказский военный округ. Если повезет, попаду поближе к дому, и тогда мы увидимся раньше, чем я приеду в отпуск...»

Четыре года мать без сына...

Рядовой Андрей Ракович, действительно, оказался после учебки в Коврове почти рядом с родной Калмыкией — в Майкопе, в 131-й отдельной мотострелковой бригаде. И мечта его о встрече с родными в Майкопе все же осуществилась. Но заветного отпуска Андрей так и не дождался.

В последнем своем письме домой, датированном 20 октября — 13 ноября 1994 года, Андрей подробно описывал родителям, Вере Никифоровне и Евгению Тимофеевичу, сестре Татьяне и любимому братишке Славику свою армейскую жизнь: как сдавали они бег на 3000 метров в надежде уложиться на «пятерку», ведь за нее пообещали заветный отпуск; правда, ни ему, ни другим так и не удалось справиться с нормативом, хоть и «бежал я, как быстрый олень»; как занимаются они переводом техники на зимний режим эксплуатации... В том же письме Андрей сообщал, что прослужил уже 300 дней, что в отпуск, возможно, их отправят сразу после Нового года; интересовался, не забыли ли родные о его дне рождения — двадцатилетии — и приглашал всех «отметить круглую дату если не дома, то хотя бы в семейном кругу».

Но ни словом не обмолвился он о том, что их вот-вот отправят сначала в Моздок, а оттуда — в Чечню, где уже проливалась кровь таких же молодых и безусых, как он, российских солдат.

Не удалось свидеться Андрею Раковичу с родными ни до Нового года, ни после. В ночь с 31 декабря 1994 года на 1 января 1995 года он погиб в районе железнодорожной станции при выполнении Приказа командиров о взятии Грозного.

И в Майкоп, и в Моздок родители Андрея попали уже потом, когда стали искать следы пропавшего вдруг сына, но в части, где он служил, то ли действительно не знали о судьбе своего солдата, то ли сознательно скрывали факт его гибели. Четыре года Андрей Ракович числился в списках пропавших без вести. И все эти четыре года Вера Никифоровна и Евгений Тимофеевич посвятили поиску старшего сына. За это время мама Андрея несколько раз побывала в Чечне, вместе с другими солдатскими матерями, пытаясь зацепиться хоть за какую-нибудь информацию о судьбе своих сыновей. В поиске Андрея ей активно помогали как простые жители Чеченской республики, так и полевые командиры, с которыми ее сводили сведущие люди. Но все было безрезультатно.

Надеясь в душе, что Андрей все-таки жив и находится в плену, Вера Никифоровна и Евгений Тимофеевич, тем не менее, за минувшие четыре года несколько раз посетили судебно-медицинскую лабораторию Ростовского военного госпиталя, созданную в 1995 году специально с целью помочь родным в опознании погибших в Чечне солдат и офицеров.

Как рассказывала мне мама Андрея, **коллектив лаборатории под руководством Владимира Щербакова совершал и продолжает совершать поистине чудеса, возвращая имена сотням изувеченных и , казалось бы, совершенно неопознаваемых солдат.** На большущем стенде в лаборатории на табличках рядом с порядковыми номерами, которыми отмечались поступившие сюда трупы, теперь значатся конкретные фамилии солдат и офицеров, номер части, где они служили. Среди них, кстати, немало и чеченских имен. «Сотни искалеченных трупов довелось увидеть семье Раковичей, причем, не только на видеопленке. Но опознать Андрея они никак не могли: когда вдруг им казалось, что усмотрели в ком-то родные черты, после лабораторных исследований выяснялось, что это — не он. В начале декабря прошлого года они в последний раз выехали в Ростов. Владимир Лененко, занимающийся идентификацией, представил им ре-

зультаты своих анализов, сделанных на основе сохранившейся части черепа, зубов и фотографий погибшего. Убедившись в абсолютном совпадении, Вера Никифоровна и Евгений Тимофеевич поняли: перед ними их сын Андрей.

А душа надеется и ждет

15.12.1998 г. тело Андрея Раковича, помещенное в цинковый гроб, доставили в Элисту представитель Майкопской бригады Юрий Сидоренко и начальник 4-го отдела Элистинского горвоенкомата Анатолий Шараев. Наш военкомат под руководством комиссара Владимира Ивикова сработал четко и слаженно, хотя в прямые обязанности комиссариата и не входит доставка подобного груза. Семья Раковичей бесконечно благодарна им за проявленную чуткость, ведь при их надорванном за долгие годы ожиданий здоровье они вряд ли смогли бы сами выполнить столь тяжкую миссию.

На похороны пришли все, кто знал Андрея, его родителей, знал о свалившейся на эту семью беде – потере старшего сына, как свою собственную трагедию восприняли ее и представительницы комитета солдатских матерей города, которые все эти годы были рядом с Верой Никифоровной и Евгением Тимофеевичем, поддерживали их как могли на поминках, в день похорон, а потом и 1 января, который теперь, когда стали известны некоторые подробности гибели Андрея, будет отмечаться в их семье как день памяти. Пришедшие к ним родственники, одноклассники и однокурсники, друзья их сына и семьи настолько тепло и искренне вспоминали Андрея, что почудилось вдруг — вот войдет он сейчас и скажет как ни в чем не бывало: «Привет, семейство! Что, соскучились без меня? А я жив, здоров и поводов для паники нет».

Те, кто не знал Андрея при жизни, даже по одним лишь письмам могут судить, каким весельчаком и балагуром он был; чтобы не тревожить родителей, он представлял им свою армейскую жизнь в виде смешных историй, рассказывая про свои, с непривычки, страдания от «кирзаков» и про «ширяние» уколов, после которых ходил, как утка, хромая на обе ноги; про то, как «убивали» они на службе время, вначале собирая в одну кучу снег с плаца, потом, при потеплении, раскидывая его обратно; про то, как возили их на стрельбище, чтобы... поработать в овощехранилище.

Его друзья-однокурсники по Элистинскому автодорожному техникуму — Денис Андриец и Александр Манджиев, не свыкшиеся еще с мыслью, что самого «классного» в их дружной компании парня нет уже в живых, в рассказе об Андрее то и дело путали временные глаголы — то в настоящем времени говорили о нем, то в прошедшем.

— Все эти годы мы, как и родители Андрея, надеялись и ждали,что он вернется,— говорил мне Денис Андриец.— Вот вроде бы похоронили его уже, и знаем, что чудес не бывает, но не верится в случившееся, в то, что веселого, никогда не унывающего, умеющего заразить всех своим оптимизмом Андрея больше не будет с нами. В душе я все равно надеюсь, что он вернется. Мы ведь договаривались, что женимся одновременно...

Другой однокурсник Андрея — Александр Манджиев, с какой-то щемящей болью рассказывал мне о своей армейской службе, проходившей на границе Северной Осетии и Ингушетии. Их батальону тоже приходилось несладко в этой до сих пор еще «горячей», точке России. Многое повидал там Саша. в том числе и гибель однополчан. Смерть Андрея, с которым его и остальных ребят из их компании связывала искренняя, чистая и честная дружба, потрясла Сашу. Он вспоминал, как легко им было общаться с Андреем, который своими приколами заводил всех; как собирались все вместе, то у Андрея Раковича, то у Дениса Андриец просто так поболтать, позаниматься, поиграть на гитаре или напечатать фотографии. Они порой пешком в свою «автодорожку» ходили, чтобы лишний раз побыть вместе.

— Война в Чечне — бессмысленная бойня,— говорили мне Саша с Денисом.— Отправили туда необученных, необстрелянных парней, дали им списанную технику и приказали: стреляйте, убивайте. А убивали не они, а их...

И нет ответов на вопросы...

Всего на шесть дней пережил своего друга Андрей Луговенко, погибший в начале января 1995 года в Чечне. Они дружили чуть ли не с детского сада, жили в одном доме, учились в одном классе и всегда были вместе. Их пути-дороги разошлись лишь однажды, когда Андрей Ракович ушел после восьмого класса в автодорожный техникум, а Андрей Луговенко поступил вначале в лицей, а потом и в университет. После ухода друга в армию Андрей Луговенко, чтобы не отстать от него, решил взять академический отпуск и тоже послужить Родине, но «академ» ему не дали и тогда, забрав из КГУ документы, он добился-таки своего — стал солдатом. И, попав в Чечню, повторил судьбу своего друга.

— Многие завидовали их дружбе,— рассказывала мне мама Андрея Луговенко Екатерина Андреевна.

— Ни разу они не поссорились, не подрались, как это часто бывает со многими их сверстниками. Они не были какими-то особенными мальчиками, но был в них какой-то огонек, который подогревал их дружбу. По характеру они — совсем разные, но эта непохожесть только дополняла их. Что интересно, они совсем не интересовались политикой, но по иронии судьбы именно политики оборвали их жизни.

С большой теплотой вспоминала своих учеников учительница обоих Андреев — Ольга Васильевна Лулпа, в то время только начинавшая свою педагогическую деятельность. Она многое дала своим ученикам, но и они учили ее смотреть на мир их немного наивными ребячьими глазами, учили уважать их мнение, поступки, принципы. «Я воспитывала их, а они меня»,— просто скажет она потом о своих взаимоотношениях.

Со своими нынешними учениками Ольга Васильевна частенко беседует на разные темы, в том числе и о войне в Чечне, о трагедии, постигшей семьи ее бывших выпускников — Ракович и Луговенко.

Конечно, ни им, никому другому не понять чувств тех, кто потерял в чеченской или какой другой войне своих сыновей. И, наверное, до конца своей жизни родители Андрея Ракович, Андрея Луговенко, Павла Вдовикина, Евгения Дьякона, Мергена Басангова, других погибших ребят будут задаваться вопросами, на которые ни они, ни кто-то другой не сможет ответить: ради чего отправили на чеченскую землю их мальчиков; ради чего кинули их в ту мясорубку, перемолотившую их так, что и мамы родные не могут узнать своих детей; кто виноват в их гибели?

Младший брат Андрея Раковича — Слава — смотрит на мир широко распахнутыми глазами; такие же доверчивые, добрые, порой серьезные, порой смешливые глаза были и у Андрея. Десятилетний Славик прекрасно понимает, что произошло с его старшим братом; знает.

Вера Никифоровна Ракович до сих пор в глубине души надеется, что ее сын жив. Материнская надежда не умрет никогда:

Сыночек мой, прости меня,
Так пусто в доме без тебя.
Ты пожалей меня, сынок,
Приди хотя бы на часок...





Наш сын был таким человеком, на которого можно было всегда положиться. Он был отзывчивым, трудолюбивым. В любой момент, в любой ситуации мог помочь ближнему».

Родители Рамиля



РАХМЕДОВ РАМИЛЬ САМИГУЛЛАЕВИЧ

(1979—1999)

Рядовой. Снайпер мотострелковой роты 527-го отдельного мотострелкового батальона (на БТР) 131-й отдельной мотострелковой бригады

Казах. Родился в 1979 г. в с. Большой Могой Володарского р-на Астраханской обл., в семье рабочего. В 1995 г. окончил 10 кл. в Большемогойской средней школе. Холост. До армии работал в колхозе «Ленинский Путь» Володарского р-на, а затем в родной школе.

В ВС РФ призван Володарским РВК в 1997 г. Погиб 17.08.1999 г. в бою у населенного пункта Ботлих Республики Дагестан в период проведения контртеррористических боевых операций на территории Северо-Кавказского региона.

Похоронен 30.08.1999 г. на казахском кладбище с. Большой Могой.

Награжден орденом «Мужества» (посмертно), Указ Президента РФ от 30.09.1999 г.

В первую очередь хочется сказать Вам Большое спасибо за то, что решили издать Книгу Памяти чтоб какой след остался о нашем сыне Рамиле.

Но вашей просьбе вычитаем сведения о нашем сыне. Родился 29 июля 1979 года в селе Большой Мосой Володарского района Астраханской области национальности казах. Родился в семье рабочего после учебы в школе работал в колхозе „Ленинский путь" рабочим во время сенокоса. В 1995 г получил среднее образование в Большемогойской средней школе, где впоследствии работал холост. Был призван в армию 1997 году 5 декабря Володарским Р.В.К.

Нам сын был из таких типов людей на которого можно было положится, всегда был добрым отзывчивым трудолюбивым, мог в любой момент в любой ситуации помочь ближайшему. 25 августа 1999 года пришла телеграмма его отец сам поехал на опознание в Ростов. Оттуда привезли на поезде 28 августа а похороны состоялись 30 августа на одном из казахских кладбищ. Нашему сыну был присвоен орден мужества (посмертно).

С уважением



Последнее письмо Рамиля

Здравствуйте родные!

Пишет вам сын Рамиль я сейчас блокпосту хотя вчера звонил вам телефону, все-таки решил написать весточку. Мама я с тобой говорил телефону больше, папой как у него с работой? как здоровье? Что то он совсем об этом говорил. Если сможу постараюсь еще раз позвонить. У меня все отлично. Вот погода. Жара невозможная. Вашу телеграмму получил беспокойтесь за меня. По контракту сидки четанусь. Те кто заключил страх в ноябре поедут в Абхазию. Я буду ждать „дембеля".

До свидания, крепко вас целую Рамиль.

Бабуле, как ты там?. Пишите.

Награжден(а)

Орденом Мужества (посмертно)

Рахмедов (фамилия)

Рамиль (имя)

Самигулаевич (отчество)

Награда № 35036

Президент Российской Федерации

Указ Президента Российской Федерации

от 30 сентября 1999 г.

527
отдельный мотострелковый батальон
131
отдельная мотострелковая
Краснодарская, краснознаменная,
орденов Кутузова и Красной звезды
Кубанская казачья бригада

Уважаемые Самигулла Шумашевич и Жанылсын Утальбаевна!

Командование батальона сердечно благодарит вас за достойное воспитание вашего сына Рахмедова Р.С., который честно и добросовестно служит в нашем батальоне, и выражает вам благодарность и признательность.

За период прохождения службы ваш сын зарекомендовал себя подготовленным, грамотным в военном деле солдатом, умеющим переносить все тяготы и лишения военной службы. Является примером для своих сослуживцев в образцовом выполнении воинского долга.

Выражаем свою уверенность в том, что ваш сын сумеет достойно войти в ритм сегодняшней жизни, принесет пользу своей Родине, а также проявит заботу и внимание к вам родителям и будет счастлив рядом с отцовским домом.

Всего вам наилучшего, счастья, здоровья и семейного благополучия.

С глубоким уважением к вам:

КОМАНДИР ВОЙСКОВОЙ ЧАСТИ 03769
подполковник С.ЩУР

ЗАМЕСТИТЕЛЬ КОМАНДИРА ЧАСТИ
ПО ВОСПИТАТЕЛЬНОЙ РАБОТЕ
капитан Ю.ПЕТРЕНКО

30.04.1999 года

НАГРАДНОЙ ЛИСТ

Сухопутные войска
(вид Вооруженных Сил, род войск,

Северо-Кавказский военный округ
военный округ, группа войск, флот,

управление, государственный орган)

Орден Мужества (посмертно)
(наименование государственной награды)

1. Фамилия РАХМЕДОВ
Имя, отчество Рамиль Самигуллаевич
2. Воинское звание рядовой Личный номер (для офицеров)
3. Должность, место службы Снайпер мотострелковой роты 527 отдельного мотострелкового батальона (на БТР) 131 отдельной мотострелковой бригады
(по действительному открытому наименованию воинской части, учреждения)
4. Пол мужской 5. Дата рождения 29 июля 1979 года
(число, месяц, год)
6. Место рождения с.Большой Могой Володарского р-на Астраханской области
(республика, край, область, округ, город, район, поселок, село, деревня)
7. Образование среднее
(специальность по образованию, наименование учебного заведения, год окончания)
8. Ученая степень, ученое звание не имеет
9. Классная квалификация не имеет
(каким приказом присвоена, кем издан, номер, дата)
10. Участие в боевых действиях по защите Родины или при исполнении служебных обязанностей с 15.8.1999г. по 17.8.1999г.-Республика Дагестан
(когда, где)
11. Ранения, контузии, травмы, полученные при исполнении служебных обязанностей Погиб в Республике Дагестан 17.8.1999 года в боевых действиях
(когда, где)
12. Какими государственными наградами награжден(а) и даты награждений не награждался
13. Домашний адрес Астраханская обл.Володарский р-он, с.Большой Могой
14. На военной службе с «5» декабря 1997 г.

16. ХАРАКТЕРИСТИКА С УКАЗАНИЕМ КОНКРЕТНЫХ ЗАСЛУГ ПРЕДСТАВЛЯЕМОГО К НАГРАЖДЕНИЮ Рядовой РАХМЕДОВ Рамиль Самигуллаевич с 15 августа 1999 года принимал участие в выполнении боевой задачи по проведению контртеррористической операции на территории Северо-Кавказского региона. В условиях, сопряженных с риском для жизни действовал решительно и смело, проявляя мужество и отвагу.

17 августа 1999 года погиб в бою у населенного пункта Ботлих.

ВЫВОД: За мужество и отвагу, проявленные при исполнении воинского долга в условиях, сопряженных с риском для жизни, достоин награждения орденом Мужества (посмертно).

Кандидатура рассмотрена на заседании постоянно действующей аттестационной комиссии или офицерском собрании части, учреждения или собрании личного состава части (протокол № 28 от «30» июня 200 0г.)

Командир 131 отдельной мотострелковой бригады
(должность, воинское звание, фамилия и

Полковник Б.Зарудницкий
инициалы прямого командира (начальника),

представляющего к награждению)

ЗАКЛЮЧЕНИЕ СТАРШИХ НАЧАЛЬНИКОВ

За мужество и отвагу, проявленные при выполнении боевой задачи при ликвидации незаконных вооруженных формирований в Северо-Кавказском регионе достоин награждения орденом Мужества (посмертно)

КОМАНДИР 67 АРМЕЙСКОГО КОРПУСА
(должность) генерал-лейтенант Б.МОЛТЕНСКОЙ



Горел костер. Наш снайпер был «крутышка» —
он две дуэли выиграл подряд.
А в принципе, совсем еще мальчишка,
о них не часто в сводках говорят.

В злобе он не был,— не его стихия,
и «снайперку» в руках держал лишь год.
И понимал, что за спиной Россия,
которая его не подведет.

Он не просил прощенья у аллаха,
когда обложен был со всех сторон.
Кому сказать, какую долю страха
он испытал и пересилил он?

... Его убили, тщательно прицелясь,
когда он к кухне полз издалека,
когда ему, продрогшему, хотелось
горячих щей хлебнуть из котелка.

А. БОРОВКОВ,
В. ЗАБАШТА



«С днем рожденья тебя поздравляю,
Я сейчас далеко от тебя.
Эти строки тебе посвящаю,
Милая мама моя!
В этот день я тебе пожелаю:
Будь веселой и доброй всегда,
Будь счастливой и помни родная,
Что твой сын охраняет тебя...»

Из письма Алексея



РАЮШКИН АЛЕКСЕЙ НИКОЛАЕВИЧ

(1975—1995)

Рядовой. Механик-водитель БМП-2 131-й отдельной мотострелковой бригады

Русский. Родился в 1975 г. в с. Заолешенка Суджанского р-на Курской обл., в семье рабочего. Среднее образование получил в СШ № 1 г. Суджи, кроме того, до армии получил специальность водителя. Холост.

В 1993 г. Суджинским РВК призван в ВС РФ.

Погиб 01.01.1995 г. в период боя за железнодорожный вокзал г. Грозного Чеченской Республики.

Тело Алексея долго искали. Его опознал муж сестры Алексея — Игорь Логунов, бывший воин-афганец, в Ростове-на-Дону только в апреле 1995 г., оно числилось под № 185!!!

Похоронен 16.04.1995 г. на кладбище родного села.

Награжден орденом «Мужества» (посмертно), Указ Президента РФ от 10.12.1995 г.



18 марта 1997 г. Газета «СУДЖАНСКИЕ ВЕСТИ» И. ДЕМЬЯНЕНКО

ГОРЬКИЙ СЛЕД ВОЙНЫ

Долгие месяцы чеченской войны тысячи матерей изо дня в день молили судьбу об одном — только бы сына не убили, только бы вернулся!

Не все дождались.

Нине Владимировне и Николаю Александровичу Раюшкиным не выпало счастье обнять своего Алексея...

Новогодняя трагедия, случившаяся в далекой чеченской столице, внезапно обездолила российскую семью Раюшкиных. В ночь на 1 января 1995 года в Грозном начались первые бои необъявленной войны. Вспомните последовавшие вслед за событиями телерепортажи и газетные сообщения, описание драмы трагично известной 131-ой Майкопской бригады, почти подчистую уничтоженной в неравном смертельном бою с дудаевцами. 446 человек, составлявших бригаду, первыми вошли в город с заданием занять железнодорожный вокзал. Оглушительные взрывы, шквал огня, дым, кровь, смерть — весь набор ужасов войны окружал рядовых и командиров. Назад пути не было. И не от кого было ждать спасительной поддержки. 131-я Майкопская оказалась одинока в гибельной схватке с противником. Тогда-то и погиб наш молодой земляк Алексей Раюшкин, механик-водитель БМП, служивший в составе разгромленной, бригады...

В ту трагичную ночь матери вдруг вспомнился сын. За тысячи километров передалась сыновья боль, горькие чувства. «Где-то там, мой Алеша...», — подумалось матери солдата. Тревога за его жизнь уже закралась в мысли родных. После курсов в Коврове, где Алексей освоил воинскую специальность механика-водителя БМП, новобранца распределили в г. Майкоп, находящийся в сравнительно опасной близости от Чечни. В письмах домой солдат писал об успехах по службе, успокаивал, что беды с ним не случится, описывал сказочные южные места. Последнюю весточку родные получили в ноябре 1994-го: благодарил за посылку с домашними гостинцами, поздравил с наступающим 95-м (торопился, словно предвидел свою судьбу!).

Других писем со штемпелем воинской части Раюшкины не получали. Для семьи потянулись дни безысходности, надежды и отчаяния, перечитывались строчки писем; «Здоров, служу, как и все, надеюсь на скорую встречу...» Особенно проникновенными были последние весточки полуторагодовалой службы Алексея. Казалось, все чувства обнажились, парень откровенно признавался в тоске по дому, в желании встречи с близкими людьми, с «дорогой, любимой Юлечкой» — малышкой-племянницей, которую до ухода в армии баловал и любил безумно...



Майкопские весточки Алексея были написаны на четвертинке тетрадного листка. Солдаты, видно, делились друг с другом бумагой, не было денег и на марки — иногда именно это являлось причиной задержки ответа на домашнее письмо. Все-таки они приходили, в основном, еженедельно. И вдруг, после ноябрьского письма — молчание, тревогу подогревали жестокие чеченские репортажи. Время шло, об Алексее — ни слуха. Родители терялись в догадках, изматывали нервы разговоры о якобы увиденном на телеэкране Алексее. Неизвестность стала невыносимой, занялись поисками живого или мертвого. Нина Владимировна обивала порог райвоенкомата, отправляла дорогостоящие телеграммы по разным городам, заказывала междугородние переговоры. Ответы, если и приходили, были неутешительными: Алексей Раюшкин не значился в списках ни убитых, ни пропавших, ни раненых...

А однажды, в разгар поисков, матери привиделся сон, впоследствии оказавшийся вещим. Она увидела сына, кинулась обнять, прижать к себе, а он не дался: показал, что болят ноги и живот. Именно эти места на теле погибшего Алексея были изрешечены пулями...

Неизвестность оборвалась в апреле — шесть месяцев спустя после ноябрьского приветствия Алексея. Муж сестры Ирины, Игорь Логунов, в свое время прошедший ужас Афгана, довел поиски до конца. С 1 января 1995-го Алексей-таки значился в списках погибших. Тело его находилось в военном госпитале Ростова-на-Дону, ожидало опознания. Замороженные жертвы войны, с явными приметами или вовсе неузнаваемые, были показаны на видеомагнитофоне: четыре кассеты по три часа. Не легко было опознать несчастного родственника, помогла татуировка на руке «Гай, 75» — домашний адрес Алексея.

15 апреля останки Алексея привезли домой, на следующий день похоронили на Заолешенском кладбище.

Цинковый гроб сопровождали сотни людей от дома до могилы. Мрачное зрелище для мирной Суджи: предание земле невинной жертвы непонятной войны.

С 89-го родительские сердца как будто успокоились: «черные тюльпаны» не привозили на Родину убитых в Афганистане. «Слава Богу, вывели войска»,— вздыхали матери будущих призывников. А будущее между тем уготовило самое худшее — «горячие точки» в Таджикистане, Абхазии, войну в Чечне. И устраняли «конфликты» здоровые русские мужчины, парни, невосполнимый генофонд нации. На официальном языке воевавших называют участниками миротворческой миссии по защите интересов Родины. Миротворцы шли под пули не только с оружием, но и с образной чашей мира, и многие, испив из нее, умирали.

— Я же и не заметила, как он вырос, мы же мало пожили вместе,— захлебывается в слезах мама погибшего. — Хороший он был: меня не обижал, со всеми в ладу жил, друзей завел много, тянулись к нему ребята — общительный был. Всем, кто ни попросит, помогал. Бывало, говорю ему: «Угомонись, всех не выручишь», а он лишь посмеивался; не мог подругому. Его и ребята-сослуживцы, видно, полюбили. Никому ведь в просьбах не отказывал, простой, открытый парень.

Со слов родных Алексея узнаю и то, что армии он не сторонился, служить уходил с желанием. Ввиду открытого доброго характера не боялся Алексей такой перемены в своей жизни, как служба в армии, разлука .с родными. Он с легким сердцем уходил из дома, верой и правдой служил Отечеству. Уже три года близкие люди оплакивают нелепую гибель своего сына и брата. В доме бережно хранится посмертная награда, полученная родителями в последние дни февраля текущего года,— боевой орден «Мужества». А на книжной полке в комнате Алексея лежит шлемофон, тот, в котором он был на войне.



Письмо солдата!!!

Здраствуйте мои дорогие мама, папа, сестричка Игорь, т. Таня, т. Пова, Санёк, Виталик, крёсная и конегно моя любимая Юлечка пишет вам ваш солдат. Извените что так долго Неписал денег нет если на марку найчел и вот пешу вам письмо а без марки отсюда неотправишь письмо. Меня занесло в Краснадарский край, г. Майкоп короче на Юг. Я механик водитель. машину мне ещё недали, но скоро дадут Здесь погода нормальная тепло я уже загорел. Нас превезли ночью, а на утро увезли на учение на 2 недели жили в полатках, у нас бригода в бригаде 3 батальонов. она недавно образовалась. В столовой кормят лучше, чем в Коврове. Мама, я поздравляю тебя заранее сднём рождение. Как у вас у всех здоровье. Санька когда заберут в Армию? Какие у нас в Судже дела какие новие новости Но вот и всё. Мама нетерпиливой если небудет долго писем. Деньги появятся я куплю марак и конвертов и буду писать письма а пока подождите немного. Здоровье у меня нармальное. но вот и всё пишите. до встречи.

Поздравление
сднём рождения тебя поздравляю
я сейчас далеко от тебя
эти стройки тебе посвещаю
Мипая, мама, моя!
В этот день я тебе пожелаю
Будь весёлой и доброй всегда
Будь счастливой и помни родная
что твой сын охраняет тебя

Пишите!!!

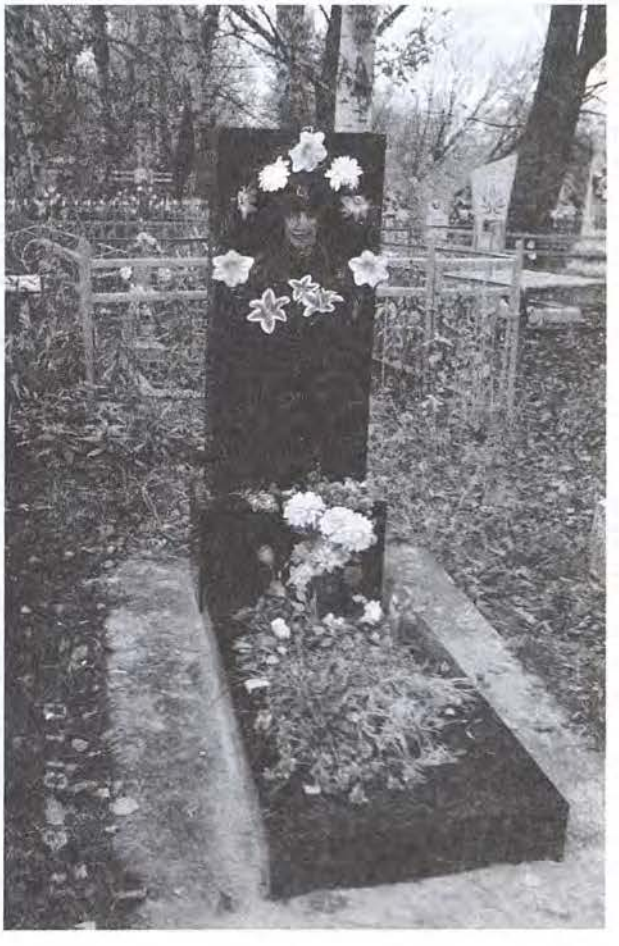



«...Мы, родители Андрея, сейчас живем в Германии, а бабушка осталась в нашем доме и ждет внука...»

Мама Андрея

РЕЙТЕР АНДРЕЙ ЯКОВЛЕВИЧ

(1977—1996)

Рядовой. Оператор 131-й отдельной мотострелковой бригады

Немец. Родился в 1977 г в с. Зеренда Зерендинского р-на Кокчетавской обл., Казахстан, в семье рабочего. В 1993 г. окончив 9 кл., поступил в профтехучилище, где получил среднее образование и специальность тракториста. До армии работал в колхозе по месту жительства. Холост.

В ВС РФ призван Уваровским РВК Тамбовской обл. в 1995 г.

Пропал без вести в 1996 г. в зоне боевых действий в Чеченской Республике.



С уважением к Вам родители
пропавшего без вести Рейтер Андрея

Мы Вам очень благодарны за вашу работу
Хоть как-то не исчезнут имена наших
бедных детей
Низкий Вам поклон!

Теперь о сыне. наш сын, Рейтер Андрей
рождён в Казахстане с Зеренда
В семье рабочего, по национальности
он немец. До 7 класса он учился в
Айдабульской средней школе. В 90 году в
связи с переездом семьи, он пошол учится
в Моисеевскую неполную школу. В Моисееве
по состоянию здоровья он оставался на
второй год. В 1993 году он кончил 9 классов.
Поступал в Кутуркульский сельхоз-техникум
но не прошол по конкурсу. Поле учился
на тракториста и немного работал

Он у нас очень спокойный и игра
вдумчивый. В деревне пошлые люди его очень
любили, он никогда не проходил
если кому нужна помощь. У нас очень
добрая душа. Мы высылаем фото где он
с другом их забирали в Армию в один
день. Ведя его друг вернулся. А наш нет.
Призывом его Уваровский райвоенкомат
в 1995г 14 декабря.

Наград наш сын не имел
В Тамбове есть школа интернат № 26
район „Новые верты" Там есть музей
боевой славы" Там весят фото
наших детей Тамбовчан
Каждый год 15 февраля нам приходят
пригласительные на митинг
в этом музее. Мы очень благодарны
директору интерната.
Извините что мы задержались с
ответом. Мы сейчас живём в Германии
А бабушка Андрея осталась в нашем
доме ждать внука. Пока письмо
пришло в Тамбов, пока бабушка
нам его переправила, а это время
У нас ещё один сын ему 16 год мы его
спасаем от армии. Поэтому приехать
уехать.

Мы хотели позвонить вам не можем
дозвонится.
Если будут нужны дополнения пишите
нам 34466 Berliner Str 14. Wolfhagen.
А книгу лучше вышлите на Моисеево
Мы в августе поедем в отпуск забирём

Ищё раз большое спасибо
Низкий вам поклон Родители Андрея



Краткая выдержка из письма Андрея

Здравствуйте мои дорогие!

Что о себе написать?

Постоянно ходим в наряды и очень часто поднимают по тревоге. Ходим иногда в увольнение, но что там делать без денег. Здесь столько всего, и в магазинах, и на базаре. А только смотришь на все это.

Мечтаю поесть молока, домашних котлет и каши рисовой, плова с мясом. Какой же я был дурак до армии — не ел мясо; а вот сейчас бы все это навернул бы с белым хлебом.

Живем как на военном положении. Все время кого-то ловим.

Когда пойдем в Чечню? Об этом ничего не известно. Может быть и не пошлют!?

Высылаю вам свое фото, но только одно. На мою солдатскую зарплату больно не раскошелишься, все купить надо, да и опять же хочется поесть.

Пишите и если будут «лишние» деньги, то пожалуйста пришлите.

30.04.1996 г. Андрей

«... Кто мне придет на помощь?

Боже, пошли патроны!

Боже, пошли гранаты!

Не убивай меня, Боже.

Мне ничего не надо,

Только избавь от ада,

Или пошли подмогу...»





«Есть истории огромный камень,
Мы на нем напишем имена,
Золотом их тиснем, чтоб веками
Помнила и чтила их страна —
Всех, кто умер за свою Отчизну,
За ее величье и расцвет,
Всех, кто отдал дорогие жизни,
Чтобы ярче лился жизни свет».

И. Денисенко



РУЗЕНИК АЛЕКСЕЙ ВЛАДИМИРОВИЧ (1974—1995)

Рядовой. Номер расчета 5-й мтс роты 2-го мсб 131-й отдельной мотострелковой бригады

Русский. Родился в 1974 г. в г. Лесосибирске Красноярского края, в семье рабочего. Окончил 8 кл. СШ № 8 г. Лесосибирска. Работал сортировщиком досок на Лесосибирской лесоперевалочной базе и одновременно продолжил учебу в вечерней школе.

В ВС РФ призван Лесосибирским РВК в 1993 г.

Пропал без вести 01.01.1995 г. в период боя в г. Грозном. Благодаря настойчивости, мужеству родителей Алексея и добросовестности сотрудников 124-й специальной медицинской лаборатории МО РФ, и в результате длительной поисковой работы в течение четырех с половиной лет, он был опознан все в том же «поезде смерти» 7 июля 1999 г. Похоронен на старом кладбище г. Лесосибирска Красноярского края 21.07 1999 г.

Награжден орденом «Мужества» (посмертно).



С уважением к Вам Рузеник Л. Н., мать погибшего Рузеника Алеши
в 1993 году 02 декабря.
Леша был добрым мальчиком всегда за всех заступался, рос как все дети любил животных, уважал старших.
Лешу мы начали искать в 1994 г. О нем еще ничего не знали, считался без вести пропавший. В 1995 г муж ездил в Новосибирск искал Лёшу среди не опознаных трупов, не нашёл.
В 1995-96 он поехал уже в Майкоп в часть, смотрел списки погибших, раненых, пропавших. В 1998 г ездил в Ростов-на Дону в лабораторию первый раз не нашёл. В 1999 г мы вместе с ним опять ~~ехали~~ поехали в Ростов в ту же лабораторию, нашли Лёшу 7 июля 1999 г. Лёшу привезли на поезде со всеми почестями. Хоронили 21 июля 1999 г в г. Лесосибирске. Из Енисейска были автоматчики был салют из автоматов. С Красноярска был духовой оркестр. Похоронен с воинскими почестями. Очень помогли в этом нам военкомат г. Лесосибирска и губернатор Красноярского края Лебедь А.И. Вообще все отнеслись с пониманием и администрация города, и друзья, и знакомые всем им низкий поклон.
Газетных статей не было, было телевидение местное и краевое. Похороны сняты на плёнку.
Его имя никак не увековечили, наград нет, как буд-то убит в пьяной драке. Очень обидно. Ко всему прочему какие-то вандалы украли у Леши памятник с могилы. Поэтому не могу послать Вам фото могилы, не хочу чтобы он был как без домный в книге. А новый памятник поставить у меня нет средств. Получаю только пенсию других доходов нет.
Спасибо Вам что хоть Вы вспомнили о моем сыне
С уважением Рузеник





Здравствуйте!

1 листов Вх. № 12 з
17.06.96
Лесосибирский ГВК

Вам пишет Крайтер Людмила мне 18 лет.

1 января 1995 года в г. Грозный был убит мой отец около сгоревшего танка, а 7 января ранена в голову моя мама, но речь не о них.

1 января был подбит танк на улице Седова и мой папа (как рассказывала мама нам потом) пытался вытащить обгоревшего солдата, чтобы захоронить его в кувете, потому что мы не раз были свидетелями глумления над трупами. Когда он пошел первый раз к танку он нашел один военный билет, принес его домой, пошел второй раз, чтобы вытащить их и уже не вернулся, но мама он уже рассказал, что ребят было 4, трое в танке (в нутре) сильно сгорели, а вот этот четвертый пытался выбрасти и умер уже выпадя из танка. Солдатик этот —

Рузеник Алексей Владимирович
26 апреля 1974 г. рождения
Воен. билет выдан Лесосибирским городским Военком. Красноярского кр. 02 декабря 1993 г., в. билет № 88023

№ в. билета может быть не точен, потому как он почти весь сгорел и что мы могли прочитать, то пишем

Наша семья сейчас проживает у родственников в Ставропольском крае ул. Железноводск, п. Иноземцево, ул. Бейлаугорская, телефон 2-98-37

Нам очень хотелось бы разыскать родник Алексея, конечно не представляю как им об это говорить но лучше знать что сына уже нет в живых, чем считать безвести пропавшим в плену.

Мы искренне соболезнуем семье погибшего Алексея и родных от тех троих ребят (к сожалению о ним мы ничего не знаем)

Эта безумная война вошла в каждую семью горем, и пришла нас отца

мне 18 лет, а моему брату 17

Ждем ответа

~~Крайтер Люда.~~

29.05.96 года

Просим разыскать родных Алексея и сообщить им наш адрес, если им это нужно ~~[illegible]~~

Доведено родителям
17.06.96 г.
тк [illegible]





Имя Алексей
Отчество Владимирович
Число, месяц и год рождения 26 апреля 1974 г.
Личная подпись владельца [illegible]
Выдан Лесосибирским городским военным комиссариатом Красноярского области (края, республики)
02 декабря 1993 г.
военный комиссар
м. п.
подполковник
(звание, подпись)

Из письма Алексея родным

Здравствуйте мои родные!

Решил написать вам письмо. Служба у меня идет нормально. Хочется домой хоть на недельку, но видать этого не случится, так как далековато я забрался. Здесь, в Майкопе, также началась осень, и листья на деревьях начали желтеть. А у нас дома наверное уже снег?

Мама от тебя давно нет писем. Почему? Не болеешь ли ты?

Мы живем теперь не в палатках, нам построили новую казарму А это для нас —солдат – ад. Так как все едут ее смотрят, всякие генералы и даже командующий войсками Северо-Кавказского округа. Вся рота на полигоне, нас осталось 10 человек. Несем службу и драим казарму, чтобы генералы и офицеры были довольны. А каково нам?

Мама напиши все о доме, как там у нас. Где мой мотоцикл? Ты работаешь или на пенсии? Как там живут Оксана, Ольга и Ирка?

Как отец? Попивает или бросил? Пиши, мама, правду.

Мама ты болеешь? Тебе надо сходить к врачу или в больницу.

Как у вас дела с финансами? Наверное, туговато с деньгами?

На мое денежное довольствие можно купить аж три пачки хороших сигарет.

Вот вроде бы и все. Сам удивляюсь, как смог столько написать.

Передавай всем знакомым привет!

До свидания

Алексей 94.11.3





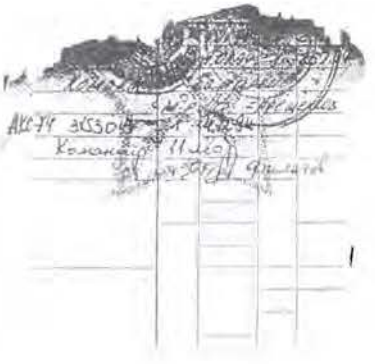



Внизу испачканные кровью люди
Свинцом и сталью рвут земную плоть.
Вторую роту под огнем орудий
Ведут в атаку дьявол и Господь.
Но мы идем, уже идем, ребята,
Чтоб эта страшная, слепая смерть
Под вороненым дулом автомата
Металась и скулила, словно зверь.



РЫКОВ АНДРЕЙ АЛЕКСАНДРОВИЧ (1976—1995)

Рядовой. Наводчик орудия 2-й танковой роты танкового батальона 131-й отдельной мотострелковой бригады

Русский. Родился в 1976 г. в г. Камышлове Свердловской обл., в семье рабочего. Образование средне-специальное. Тракторист. До армии работал в совхозе. Холост.

В ВС РФ призван в 1994 г. Тугулымским РВК Свердловской обл.

01.01.1995 г. пропал без вести в период боя за железнодорожный вокзал г. Грозного Чеченской Республики.

Решением Тугулымского райсуда от 07.07.2000 г. признан умершим.

Награжден орденом «Мужества» (посмертно), Указ Президента РФ № 626 от 02.05.1996 г.

Не время меж рождением и смертью
Одно определяет жизни срок,—
Быть может, наша кровь, что здесь прольется,—
Прекрасного бессмертия исток!..

М. ДЖАЛИЛЬ

ИЗ ПРЕДСТАВЛЕНИЯ К НАГРАЖДЕНИЮ

Р Ы К О В А Андрея Александровича

Наводчик орудия танка Т-72 танкового батальона 131 отдельной мотострелковой бригады рядовой Рыков Андрей Александрович с 9 декабря 1994 года принимал участие в выполнении задач по разоружению незаконных вооруженных формирований на территории Чеченской республики. В условиях, сопряженных с риском для жизни, проявил отвагу и мужество

Специалист своего дела, уверенно стрелял из штатного вооружения. В сложных условиях боевой обстановки проявлял самостоятельность, уверенно вел огонь по чеченским боевикам. В ночь с 31 декабря 1994 года на 1 января 1995 года в качестве наводчика орудия танка № 531 первой штурмовой группы бригады отражал атаки боевиков у железнодорожного вокзала г Грозный. В ходе беспрерывного обстрела бандитами действовал решительно и смело, проявлял отвагу и мужество Танк № 531 был подбит боевиками и сгорел.

Решением Тугулымского районного суда Свердловской области от 7 июля 2000 года признан погибшим при выполнении задач в Чеченской республике

ВЫВОД За мужество и отвагу, проявленные при исполнении воинского долга в условиях, сопряженных с риском для жизни, рядовой Рыков Андрей Александрович достоин награждения орденом Мужества (посмертно)

Командир 131 отдельной мотострелковой бригады

полковник В. Зарудницкий





«Автоматы плевали свинцом, от жары накаляясь,
Ведь чеченское солнце было явно не в наших рядах.
Что ж ты, Родина-мать,
От своих сыновей отказалась,
Оставив детей на соседских руках».

Игорь Милославский



САМОРОДИН АЛЕКСАНДР ВИКТОРОВИЧ

(1975—1995)

Рядовой. Гранатометчик 1-го мтс батальона 131-й отдельной мотострелковой бригады

Русский. Родился в 1975 г. в пос. Котлубань Городищенского р-на Волгоградской обл. Холост.

Образование — средне-специальное, газоэлектросварщик.

В ВС РФ призван в 1993 г. Городищенским РВК.

01.01.1995 г. погиб в бою за г. Грозный Чеченской Республики.

Похоронен на кладбище хутора Трудобеликовского Красноармейского р-на Краснодарского края.

Награжден орденом «Мужества» (посмертно), Указ Президента РФ № 626 от 02.05.1996 г.





Я, сынок, верю своим материнским, сердцем, что ты живой, что откликнешься, весточку какую подашь. Все тебя помнят... А как я жду тебя, сынок, никакими словами не обсказать и никакими слезами не выплакать...»

Твоя мама — Евдокия Алексеевна



САЮСТОВ КОНСТАНТИН АНАТОЛЬЕВИЧ

(1976—1995)

Рядовой. Оператор ПТУР мотострелкового батальона 131-й отдельной мотострелковой бригады

Родился в 1976 г. на хуторе Северо-Восточные Сады Майкопского р-на Республики Адыгея.

Холост. Образование среднее.

В ВС РФ призван Майкопским РВК.

01.01.1995 г. пропал без вести в период боя за г. Грозный Чеченской Республики.

Решением Майкопского Городского Суда от 09.08.2000 г. признан умершим.

Награжден орденом «Мужества» (посмертно).



ПРЕДСТАВЛЕНИЕ К НАГРАЖДЕНИЮ орденом «Мужества» (посмертно)

С А Ю С Т О В Константин Анатольевич

рядовой

оператор ПТУР мотострелкового батальона 131 отдельной мотострелковой бригады 67 Армейского корпуса

Оператор ПТУР рядовой САЮСТОВ Константин Анатольевич с 9 декабря 1994 года принимал участие в выполнении боевой задачи по разоружению незаконных вооруженных формирований на территории Чеченской республики. В условиях, сопряженных с риском для жизни, проявил отвагу и мужество.

Грамотный, подготовленный специалист. В сложных условиях боевой обстановки с честью исполнял свой воинский долг. В ночь с 31 декабря 1994 года на 1 января 1995 года действовал в составе штурмовой группы № 2 131 отдельной мотострелковой бригады.

В ходе ожесточенного боя в городе Грозном при выдвижении к железнодорожному вокзалу с превосходящими силами боевиков, батальон понес серьезные потери. Рядовой Саюстов К.А. в ходе боя действовал решительно и смело, проявляя мужество и отвагу. На месте боя тело рядового САЮСТОВА К.А. обнаружено не было, он был занесен в списки пропавших без вести.

9 августа 2000 года Майкопский городской суд республики Адыгея решил объявить САЮСТОВА Константина Анатольевича умершим.

ВЫВОД: За мужество и отвагу, проявленные при исполнении воинского долга в условиях, сопряженных с риском для жизни рядовой САЮСТОВ Константин Анатольевич достоин награждения орденом Мужества (посмертно).

6 9 февраля 2001

Командир 131 отдельной мотострелковой бригады

полковник В. Зарудницкий



2 июня 1999 г. Газета «СОВЕТСКАЯ АДЫГЕЯ»

Мы ждем тебя, Костя...

Здравствуй, сыночек мой ненаглядный! Пишет тебе мама твоя. В первых строках своего письма к тебе хочу сказать, что мы все, и папка твой, и братья, и тетки с дядьками ждем тебя, Костя, домой, да никак не дождемся. Ты уехал в Чечню, а ведь папка твой уговаривал тебя: «Не езди туда, сынок», да ты не послушал. Сказал, что ребята твоего батальона и роты твоей четвертой идут, и ты должен...

А как Дудаев-то по телевизору объявил, мол, приезжайте, отдам вам ваших сыновей, так отец и слег. Постарел он за эти годы, Костя, стариком сделался. Вечерами выйдет за калитку, вроде подышать, а я-то знаю, что он тебя, сынок, встречать выходит.

Дважды вызывали нас в Ростов на опознание, в «холодильник» тот распроклятый. Первый раз с братом твоим старшим мы туда поехали, уж насмотрелась я — на всю жизнь хватит: и обгоревшие, и собаками обглоданные есть и руки-ноги одни... Предлагали нам одного хлопчика забрать да похоронить. Я уж ничего и не видела, и не слышала, как во сне была... А брат твой обсмотрел его. Ну, и не признал он тебя в том убитом. И второй раз съездили также, и ни с чем вернулись, не нашли тебя ни среди убитых, ни среди живых.

А я, сынок, верю своим материнским сердцем, что ты живой, что откликнешься, весточку какую подашь. Все тебя, Костя, помнят, и учительница твоя школьная, и друзья-товарищи. А как я жду тебя, сынок, никакими словами не обсказать и никакими слезами не выплакать...

Твоя мама,
Евдокия Алексеевна Саюстова,
26 апреля 1999 г., г. Майкоп

Последним траурным салютом
была им очередь в лицо.
Их откопали под Бамутом,
полуистлевших мертвецов.

Земля горячая, живая
чернела, впитывала кровь...
Их расстреляли где-то в мае,
сейчас — начало холодов...

В. ЗАБАШТА,
А. БОРОВКОВ





Когда в лицо ударил жженый порох,
Душа запела в унисон с судьбой,
Дежурный ангел в звании майора,
Следил с небес, как мы уходим в бой,
И в жутком зареве багровых вспышек,
Едва заметный в грохоте стихий,
Знакомый голос, еле-еле слышно,
Просил нас, повторяя «не убий»!

Из песен солдат, побывавших в Чечне



СЕРДЮКОВ МИХАИЛ ВЛАДИМИРОВИЧ (1977—1996)

Рядовой. Стрелок войсковой части 3748 МВД

Русский. Родился в 1977 г. в станице Гиагинской Гиагинского р-на Республики Адыгея. Холост.

В ВС РФ призван Гиагинским РВК в 1995 г.

06.08.1996 г. погиб в зоне боевых действий в Чеченской Республике.

Похоронен на кладбище станицы Келермесской Гиагинского р-на.

Награжден орденом «Мужества» (посмертно).





«...Хочу вам пожелать, чтобы следующий 1995 г. был для вас самым удачливым годом, чтобы он был намного лучше этого.

Я нахожусь сейчас на больших учениях, которые продлятся несколько месяцев. Так что Новый год будем встречать в поле и на свежем воздухе... Но вы не очень переживайте. Что поделаешь, служба...»

Из письма Александра

СИДОРЕНКО АЛЕКСАНДР ЛЕОНИДОВИЧ (1975—1995)

Младший сержант. Старший разведчик развед роты 131-й отдельной мотострелковой бригады

Русский. Родился в 1975 г. в городе Тюмени, в семье рабочего. Окончив 8 кл. СШ № 31, поступил в машиностроительный техникум, в котором проучился 2 курса и был призван в 1993 г. Ленинским РВК в ВС РФ.

01.01.1995 г. в период боя за железнодорожный вокзал г. Грозного пропал без вести.

«МОЖЕТЕ МНЕ ВЕРИТЬ ИЛИ НЕТ, НО НАШ СЫН ЖИВ И ОН ОБЯЗАТЕЛЬНО ВЕРНЕТСЯ ДОМОЙ. СЕРДЦЕ МОЕ ТАК ГОВОРИТ»

Слово матери

Пишет вам мама младшего сержанта Сидоренко Александра Леонидовича
Я очень долго собиралась вам ответить на ваше письмо, очень больно и тяжело. Сашенька у нас старший
После восьмого класса поступил в Машиностроительный техникум, на втором курсе его забрали в армию это было в 1993 году 26 декабря. Саша отправили в г. Ковров в учебную часть. Саша у нас занимался спортом, с 6-го класса он стал ходить на карате и до самой армии он не бросал этот вид спорта. Когда его забрали в армию он и там не бросил заниматься спортом
Ребята, которые с ним служили в Коврове к нам приходили и рассказывали, что он все свободное время проводил в спорт зале. Саше звание младшего сержанта присвоили тем, хотя он и отслужил всего три месяца и оставили в учебной части, но он не захотел. Когда приехали из Майкопа набирать в разведроту, он самый первый написал рапорт, что бы его забрали туда служить. Господи зачем это сделал.
Саша рос очень болезненным мальчиком, во втором классе он заболел ЦП, таблетки пил горстями, у него отнимались то руки, то ноги, началось очень сильное искривление позвоночника, что только мы не делали, куда и каким врачам не обращались, результата почти не было в 6-ом классе Саша с ребятами начал заниматься карате и после этого он отказался пить таблетки. Благодаря своему упорству Санька стал поправляться, хотя когда он лежал в больнице, ему ставя капельницу его заразили гепатитом „Б" и вот со всеми этими баласками наши врачи в военкомате приняли его годным. Когда пришла первая повестка в военкомат, я хотела идти в военкомат, но Санька запретил нам с отцом туда ходить, он бредил армией, а я с самого детства его не хотела, чтобы он ходил в армию



Саша всегда помогал мне по дому, он очень хорошо готовил и делал это с большим удовольствием, и даже спрашивал кому что приготовить и все это у него здорово получалось
В письмах Саша никогда не жаловался на свои трудности и обиды, и всегда писал, что у него все нормально.
Мы с мужем были у Саньки в Майкоп в сентябре 1994г, все было нормально,

А 31 декабря 1994г, когда все праздновали новый год наших сыночков отправили на эту бойню, вот кого-нибудь ответит за все это, за все страдания и горе, наших сыновей и нас родителей ослепших от слез и потерявших здоровье. Саму отправили в Грозный 1 января на БМП-15 в месте ком. роты Пихой, капитаном Тыртышным, старшиной Сусловым А, механиком-водителем Букиным, наводчиком Пивоваровым, солдатом Османовым. На улице Комсомольской их БМП подорвалось на фугасе и перевернулось на сторону водителя, он говорят сразу погиб, а все остальные стали выпрыгивать из машины. Пятеро ребят побежали вдоль здания, возле Суслова Александра взорвалась граната, он упал, двое ребят вернулись и потащили его с собой за угол здания. В апреле м-це 1995г Суслова А, лейтенанта, десантника-рядового, нашли в 5 этажном доме на втором этаже спрятанными за шифонером и забросанными какими-то тряпками.

Наш сынок и Османова Сумгата пропали без вести, он вместе служил в разведке роте с Сашей. Мы переписывались с мамой Сумгата, но она тоже ничего не знает о своем сыне.

Я несколько раз была в Майкопе, в Ростове в лаборатории, в Грозном, но ничего не узнала. Последнее письмо мы получили 15 января 1995г и уже знали, что Саша пропал без вести, это письмо он писал 26 декабря 1994г. В этом письме он писал, что находится на боевых учениях и продлится они месяца два, три и не слова о том, что там уже шли бои. В письме Сашенька просил, чтобы мы хорошо отметили новый год и чтобы наступающий год был бы лучше других, что он думал, что он хотел сказать этим мы не знаем. Вот уже 6 лет мы больше ничего не знаем о нем. Хотя мать Сумгата, нашла в тюрме Омской области, чисто случайно (они там живут) чеченца, который воевал в Грозном и попал в плен. Так вот она ходила к нему на свидание и показывала фотографию Саши, и он сказал что видел нашего сына в горах, среди взятых в плен ребят. Можете мне верить или нет, но наш сын жив и вернется домой, сердце мое так говорит. Я знаю он вернется домой, пока бы ему не было тяжело.

Может вы нам напишите, может вы больше знаете об этой проклятой войне, о ребятах которые были с Сашей потому что куда бы я не писала, никто ничего не знает или знать не хочет. Так тяжело и больно за наших детей, что их бросили на растерзание этим волкам и забыли.



Саша долго и не дружил с девочкой, в школе была у него девочка, а потом когда он поступил в техникум тут-то они расстались, друзей у Саши было много и ребята его уважали. Даже сейчас приходят к нам в гости, все они сейчас женаты и у многих уже есть дети.

Вот такое получилось у меня письмо. Спасибо вам за всё, что вы делаете

Мы никогда не пойдем в суд с просьбами, что с Вашей помощи спрашивать что-то стыдно, хотя нам уже об этом говорили неоднократно. Награду у Саши нет было, да и не надо нам их, нам нужен наш сынок Саша.

До свидания с уважением

Сергеенко Светлана Леонидовна

и Леонид Викторович

11.10.1997



Письмо Солдата

Привет мои дорогие:
отец, мать, брат, сестренка!

Поздравляю вас всех с новым годом! С этим замечательным праздником желаю что-бы все его правили весело, и красиво.

Так, мам не сидите дома как в старости идите к друзьям повеселитесь на славу. Разрешаю отпустить не домику на новый год к друзьям пускай пьяные повеселятся хотя я подумаю что эти мои поздравления дойдут до вас очень медленно в конце января в начале февраля. На счастье хочу вам пожелать что-бы наступивший 1995 год был для вашей семьи самым удачливым годом, чтоб не было на моего судьбе этого Водочки я получил ваше письмо поняв что у вас всё хорошо у меня тоже всё нормально служу как и служил-день за днем и всё ближе мы считаем возвращение служить.

Уже начинает сходить с декабря и у нас уже первый заморозок у вам еще не чувствуется что наступила а сейчас на больших участках. Которые продвигаться настолько медленно только новый год я буду встречать в поле на свежем воздухе. Так что они перевод и поздравления придут обратно домой вы не очень переживайте что подводим службу. Почта у нас работает, получаем только письма нам это-то они и нужны у меня давно не получал. Сходите к нему домой и узнайте есть с ним так этот разговорник наш. Дим на первой странице Варвара улице и Лене Пушкиной как они там живут как живут в Тольятти как дела что по телевизору показывают. Вообще как у вас там погода скоро зима. Я тоже сижу дома в палатке и думаю что там творится. Можешь мне спрашивать какие у вас новые моды и какой свитер носят сейчас. Мне пригодились хотя и немного согреваюсь.

Александр.

УВАЖ..Е..А.. СВЕТЛАНА ЛЕОНИДОВНА 12.02.96

На Ваше письмо от 24.01.96г. отвечает командир развед.роты ДАНИЛОВ В. Г.

С сожалением сообщаю, что пока никаких новых сведений о Вашем сыне АЛЕКСАНДРЕ не имеем.

В тот день, 1января 1995года, на перекрестке улиц Рабочая и Комсомольская БМП-2 № 015 подорвалась на фугасе, загорелась и из нее начали выпрыгивать наши ребята. Это последнее, что видели из другого БМП наши товарищи. В этот момент начался бой. Больше об этом экипаже никому ничего не известно.

Удалось найти только полковника ПИХУ, КАПИТАНА ТЫРТЫШНОГО, старшину СУСЛОВА, механика-водителя БУКИНА, наводчика-оператора ПИВОВАРОВА. Все они захоронены. Неизвестна только судьба Вашего сына и ОСПАНОВА С. К.

Сообщаю номер военного билета : НА № 8235981 и адреса наших ребят, которые видели их последними

ст. лейтенант КАЛНИН АРВИД ЭДУАРДОВИЧ
г.Майкоп ул. Короткая д. 111 кв. 20

ст. лейтенант КОЛОТОВКИН АНДРЕЙ ВЛАДИМИРОВИЧ
г.Майкоп 7 переулок д. 18 кв.4

ЗАБОЛОТНЕВ АНАТОЛИЙ АЛЕКСАНДРОВИЧ
Курганская область
Мишкинский район
с. Варлаково

С уважением к ВАМ командир разведывательной роты

11.02.96г. ДАНИЛОВ В. Г.

МИНИСТЕРСТВО ОБОРОНЫ
ВОЙСКОВАЯ ЧАСТЬ
= 09332 =
19.02.1996 г.
№ 176
385700 г. Майкоп Краснод. кр.

г. ТЮМЕНЬ, ЛЕНИНСКИЙ РВК,
РАЙВОЕНКОМУ СИДОРЕНКО
г. МАЙКОП, в/ч 09332

НА ВАШУ ТЕЛЕГРАММУ ОТНОСИТЕЛЬНО ВОЕННОСЛУЖАЩЕГО СИДОРЕНКО АЛЕКСАНДРА ЛЕОНИДОВИЧА, К СОЖАЛЕНИЮ ПОКА СООБЩИТЬ КОНКРЕТНО НИЧЕГО НЕ МОГУ. УЧАСТВОВАЛ В БОЕВЫХ ДЕЙСТВИЯХ В г7 ГРОЗНОМ, НО В РАЙОН СБОРА БРИГАДЫ ДО СИХ ПОР НЕ ВЫШЕЛ. РЕБЯТА ВЫХОДЯТ, ЕЖЕДНЕВНО ПОСТУПАЮТ СВЕДЕНИЯ ИЗ ГОСПИТАЛЕЙ, ЗВОНИТЕ В МАЙКОП В ЧАСТЬ ПО ТЕЛЕФОНАМ: 2-13-47, 2-38-04, УЗНАВАЙТЕ. ДАВАЙТЕ НАДЕЯТЬСЯ НА ЛУЧШЕЕ. РОДИТЕЛЯМ СООБЩИТЕ КАК СЧИТАЕТЕ НУЖНЫМ.

ЗАМ.КОМАНДИРА ВОЙСКОВОЙ ЧАСТИ 09332
ПО ВОСПИТАТЕЛЬНОЙ РАБОТЕ
ПОДПОЛКОВНИК = ВАВРИНЮК =



Солдат, водитель, рядовой
Клянусь тебе, под мирным небом.
Мы вспомним светлый образ твой,
И помянем вином и хлебом.

В. Котелкина



СИЛИЦКИЙ АНДРЕЙ КАЗИМИРОВИЧ

(1975—1995)

Рядовой. Механик-водитель 2-го артдивизиона 131-й отдельной мотострелковой бригады

Русский. Родился в 1975 г. в г. Минске, Белорусь. Образование средне-специальное, радиомеханик. Холост.

В ВС РФ призван Чертковским РВК Ростовской обл. в 1993 г.

Погиб в бою 01.01.1995 г. за г. Грозный Чеченской Республики.

Похоронен на кладбище с. Сохрановка Чертковского р-на.

Награжден орденом «Мужества» (посмертно), Указ Президента РФ от 01.12.1995 г.

И верно: редкий день без причитанья.
Услышишь – аж мурашки по спине!..
Нет матерям страшнее испытанья,
Чем то, когда их дети на войне.

С. ВАКУЛОВ



НАГРАДНОЙ ЛИСТ
для предоставления к награждению государственной
наградой Российской Федерации

Орденом „Мужества" (посмертно)
(наименование награды)

1. Фамилия, имя, отчество Силицкий Андрей Хоземирович
2. Воинское звание рядовой
3. Должность механик-водитель 131 отдельной мотострелковой
(по действительному наименованию
бригады 67 армейского корпуса Северо-Кавказского военного округа
воинской части, учреждения и т. д.)

14. Характеристика с указанием конкретных заслуг награждаемого
С 31 декабря 1994 г. по 2 января 1995 г. принимал участие в уничтожении незаконных вооруженных формирований в Республике Чечня.

В боях за г. Грозный - в районе железнодорожного вокзала проявил мужество и отвагу. БМП-2 рядового Силицкого вышел от снаряда из строя. Не растерявшись, быстро устранил неисправность и вывел машину из под огня. Во время одной из атак погиб, честно выполнив воинский долг.

Вывод: За мужество и отвагу проявленные в боях за г. Грозный достоин награждения орденом „Мужества" (посмертно)

Командир 131 отдельной мотострелковой
(должность, воинское звание, фамилия, подпись командира
бригады полковник В. Мулин
(начальника), представляющего к награде)

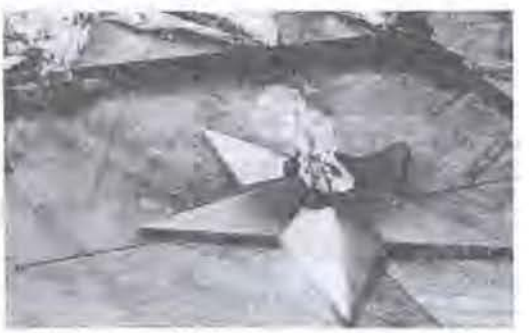

Грозный, Аргун, Гудермес,
Сколько разбитых сердец,
Сколько убитых друзей,
Сколько седых матерей.





СИТДИКОВ НУР МИННИГАЛЕЕВИЧ

(1975—1995)

Рядовой. Снайпер 2-го мотострелкового батальона 131-й отдельной мотострелковой бригады

Башкир. Родился в 1975 г. в деревне Комсомол Баймакского района Республики Башкортостан. Образование средне-специальное, техник-механик. Холост.

В ВС РФ призван в 1993 г. Баймакским ОГВК.

Погиб в бою 01.01.1995 г. за г. Грозный Чеченской Республики.

Похоронен на кладбище г. Баймак Республики Башкортостан.

Награжден орденом «Мужества» (посмертно).



ЗЕМЛЯ ОСИРОТЕЛА

Гражданская война,
Разбитые дороги,
Рванула тишина
И не дождутся многих.

Мы тихо песни пели
Вчера у медсанбата
И вдруг осиротели
На одного солдата.

Несчастная Чечня,
Расстрелянные горы,
Проклятая война,
Зачем нам столько горя?

А. ЧИКУНОВ

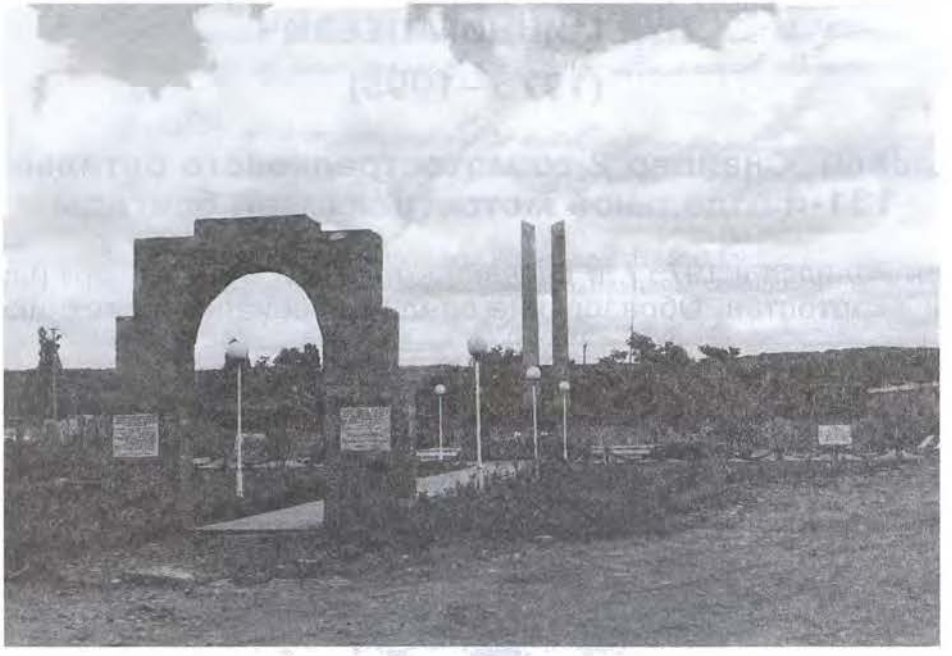



«...Нет, мама, младший мой братишка пойдет служить только через мой труп. Я сейчас служу за двоих...»

«Эти слова Александра оказались пророческими — говорит мама — Лилия Николаевна — и мне до сих пор непонятно, за что воевал Сашок, за кого отдал свою жизнь, кого защищал?»



СИТНИКОВ АЛЕКСАНДР ЕВГЕНЬЕВИЧ

(1975—1995)

Младший сержант. Командир расчета 131-й отдельной мотострелковой бригады

Русский. Родился в 1975 г. на хуторе Калиновка Радионово-Несветайского р-на Ростовской обл., в семье крестьянина. После окончания 9 кл. в СШ № 31, поступил в 34-е училище угольной промышленности, окончив которое получил специальность электрика угольных шахт. Холост.

В ВС РФ был призван в 1993 г. Шахтинским РВК Ростовской обл.

Погиб 18.01.1995 г. в зоне боевых действий в Чеченской Республике.

Похоронен 28.01.1995 г. на Аллее Славы кладбища г. Шахты. Награжден орденом «Мужества» (посмертно).



15-22 мая, 1997 г. «К ВАШИМ УСЛУГАМ»

О. РИПАЧЕВА

Он отслужил за двоих



...Навечно с сыном мать в разлуке
За эти южные броски
Возденет скорбь под небо руки,
И взвоют ветры от тоски.

* * *

И будет спор тузов военных
Среди развалин или гор;
Отслужит душам убиенных
"За упокой" церковный хор...

С. Родин.

Смерть забирает лучших. Чеченская война унесла тысячи жизней, в их числе и восемнадцать шахтинских. Эти мальчики, опаленные Чеченской войной, еще с нежными, небритыми лицами, невозмужавшие и необстрелянные попали в самое пекло этой бесславной, бесчеловечной, безнациональной войны. Кто бы мог подумать, что Отечество пошлет убивать на своей же российской земле своих же соотечественников?

Нелегко писать о погибших ребятах, еще тяжелее бывать в семьях, в которых навсегда поселилось горе. Неправда, что со временем боль потери притупляется, нет, она еще с большей силой вонзается в сердца родных. Разве можно забыть того, кого выносил под сердцем, вырастил, воспитал, отдал все лучшее, а в результате — цинковый гроб. Ради чего наши мальчики гибли, становясь пушечным мясом?

В семье Ситниковых Александр был старшим. Сашок — так ласково называет его мама, для нее он всегда рядом, всегда живой. Все в доме Ситниковых напоминает о том, что Сашок жив, он просто вышел и скоро вернется: это и цветомузыка, сделанная Сашей, и полочка с его любимыми книгами, и аккуратно заправленная кровать, а над ней ангел-хранитель — Александр Победоносец. Коллекция значков в Сашиной комнате занимает особое место (в ней нет ни одного одинакового) и его любимое кресло-кровать — все как и прежде на своих обычных местах. Вот только Саши нет. Большой портрет на телевизоре с его посмертной наградой — Орденом Мужества — говорит о том, что Сашки нет, он больше не ворвется вихрем домой, не обнимет. Рядом с Сашиным портретом небольшая фотография его девушки Наташи: им так и не суждено было стать семьей. Злой рок не дал двум любящим сердцам слиться, чтобы дать жизнь новому человечку. С Наташей Александр дружил с 16 лет, первая юношеская любовь осталась единственной.

14 февраля 1975 года в семье Евгения Ивановича и Лилии Николаевны родился первенец — Сашок, а через шесть лет второй сын — Николай. В детстве Саша не доставлял особых хлопот, для младшего брата был и другом, и воспитателем. Братья жили дружно, хотя, как и во всякой семье, у мальчишек случались и драки. Саше, как старшему, доставалось больше. Родился Александр в Несветаевском районе, в деревне, и, наверное, поэтому очень любил деревенскую жизнь — каждое лето проводил у бабушки. Очень любил рыбачить, не ленился вставать до зорьки, чтобы к завтраку наловить рыбы. Мечтал иметь свой дом с усадьбой, где бы все было сделано его руками. В квартире ему было тесно и душно, всегда тянуло в деревню на волю.

Став немного постарше, Саша всерьез увлекся футболом, почти три года занимался в секции, но потом поссорился с тренером и больше на тренировку не пошел.

По натуре Саша был общительным, имел много друзей, но своими переживаниями ни с кем не делился. Учился в школе неплохо, за все годы обучения лишь однажды родителей вызывали в школу. После 9 класса он поступил в училище на электрика-подземника. Учился с душой. Был очень ответственным и, наверное, поэтому его выбрали старостой группы. Был справедливым, не давал в обиду младших: если был уверен, что прав, старался добиться справедливости. Сделал для себя вывод: видя несправедливость, нельзя молчать, лишь правдой можно добиться каких-то результатов. С особым удовольствием Саша проходил практику на ш. «Глубокая». И очень гордился черными, как у настоящего шахтера, глазами. Несмотря на то, что Саша воспитывался в обычной советской атеистической семье, он все же был верующим человеком. С детства его терзал вопрос: а есть ли у рыб душа? Когда был на экскур-



сии в Севастополе, привез оттуда двух ангелов-хранителей: Александра Великого и Александра Победоносца.

Лилия Николаевна вспоминала, что Саша возвращался домой со свидания, перед тем, как позвонить, крестился. Носил нательный крестик.

Курс, где учился Саша, выпустили досрочно. Защищать дипломы ребята должны были в марте 1994, но почему-то выпустили ребят в декабре 1993 и сразу всю группу призвали в армию. Зная, какой произвол там творится, Лилии Николаевне, как и любой матери, не хотелось, чтобы Саша служил, но Евгений Иванович был неумолим: «Мужчина должен служить!».

Попал Саша в роковую 131 Майкопскую дивизию, в часть № 09332. Писал регулярно и никогда не жаловался: и кормили хорошо, и служить нетрудно, и дедовщины нет. За отличную службу ему было присвоено звание младшего сержанта. Перед началом войны, в октябре 1994 года, Саша пришел в отпуск на целых 20 дней. Знало бы материнское сердце, что это последние дни с сыном, не отпустила бы снова в часть. Как-то вечером за ужином, Лилия Николаевна сказала младшему сыну: «Видишь, Колюшка, Саша уже почти год отслужил, не успеешь оглянуться и твой черед придет». А Сашок так серьезно сказал: «Нет, мама, Колька пойдет служить только через мой труп, я служу за двоих». Не думал тогда Саша, что слова его будут пророческими. Александр отслужил за двоих, Николая теперь в Армию не призовут — таков закон. Сразу после отпуска Саша написал, что их часть отправляют на учения на границу с Чечней.

Сначала стояли на границе, а потом охраняли стратегически важный объект — аэропорт «Северный» в Грозном.

Видя по телевизору весь кошмар чеченских событий, родители, безусловно, очень переживали за сына. Им хотелось любой ценой вырвать Сашка из чеченского ада. В часть дали телеграмму, что отец тяжело болен, (он действительно был болен и сейчас на группе инвалидности), в надежде, что его отзовут из Чечни, и он вернется домой. Лилия Николаевна с Наташей поехали в часть в Майкоп, где им сказали что вся рота живая. В этот же день, 18 января, (последний Сашин день) на связь с частью вышел Сашин командир, который заверил, что Саша утром сменился и сейчас отдыхает. Это было в 14.30. Александра Ситникова уже не было в живых 3 часа.

В этот день Саша действительно был на отдыхе и вместе с товарищами отправился за водой в ближайший населенный пункт. Когда они были почти у цели, из крайнего дома вышел пожилой чеченец и предупредил: «Ребята, не ходите туда». Мальчишки нарвались на засаду, им и отстреляться было нечем — на пятерых один автомат. Сашок погиб сразу, но лишь на следующий день тело смогли забрать: место обстреливалось.

А мать ждала сына домой, припасла его любимые грибы, приготовила мясо для отбивных, думала вот-вот со дня на день он вернется.

Сын вернулся 27 января в цинковом гробу. Лилия Николаевна вспоминает: «Числа 25 января (тогда мы еще не знали, какая беда нас подстерегает), ночью во сне слышу голос Саши: «Мама, мама». Подскочила, думала сын вернулся, а я сплю, подбежала к двери, открыла и мимо меня как будто ветерок пролетел». С того дня мать почуяла беду, сердце не обманешь.

Хоронили Сашка 28 января всем поселком, ведь он вырос здесь и все его знали и любили. После похорон Наташа вспомнила то время, когда Саша приходил в отпуск. Они гуляли в парке, подошла какая-то женщина и предложила погадать Сашку, взяла его руку и, глядя в глаза, сказала: «Красивый ты парень, идет тебе форма, так ты в ней и останешься».

Целый год ждала Лилия Николаевна сына домой, вглядывалась в каждое лицо, в каждом военном видела Сашу. Думала, может, все же вернется.

Соболезнование из части, где служил Александр, пришло через 1,5 месяца после его гибели. В части даже не знали, в каком звании служил Саша, и написали «рядовой». Нужны ли наши мальчики армии, когда даже в таком сугубо деликатном послании — грубая фактическая ошибка?

Мать не винит чеченцев в гибели сына: война есть война. Ей лишь одно не понятно: за что воевал Саша, за кого отдал свою жизнь, кого защищал? Эти вопросы долго будут мучить не только матерей, но и все человечество.

Вечная тебе память, Сашок! Мы помним о тебе, спи спокойно.

Слово матери

24 декабря был призван в армию
Шахтинским РВК По натуре
Сашок был общительным добрым
и смелым Однажды мы всей
семьей были на свадьбе его
двоюродного брата и когда
молодежь шла со свадьбы через
мост Саша спас девочку она
тонула никто не сообразил, что
нужно делать, а Сашок не расте
рялся спрыгнул с моста и
вытащил девочку за волосы
В жизни очень любил цветы
любил возится в огороде.

В Шахты на общем городском
кладбище есть „Аллея Славы"
где похоронены ребята, которые
погибли в Афганистане и Чечне
там похоронили и Сашка
Фото памятника не могу выслать
так как не получилась фотографи
может позже
Извините что так написано
с Уважением [illegible]
Дай бог Вам здоровья на долгие
годы и всем членам вашей рабочей
группы Материнским Вам

Снова стреляет пустыня,
Снова стреляют горы.
Мать не дождется сына
Боже, какое горе!

Боже, избавь от засады,
Или прикрой пулеметом.
Мне ничего не надо
Только пошли вертолеты.

Мы воевали лежа,
Мы умирали стоя.
Не оставляй меня, Боже
Вынеси нас из боя!





«...За что же погиб мой сын? Ради чего отдал такую молодую, красивую, цветущую жизнь.

...За что гибнут самые достойные сыны России, лучшие офицеры и солдаты нашей армии... ?!?»

Мама — Зинаида Анатольевна



СМИРНОВ АЛЕКСЕЙ АЛЕКСАНДРОВИЧ

(1973—1995)

Старший лейтенант (Досрочно). Командир зенитно-ракетного взвода 131-й отдельной мотострелковой бригады

Русский. Родился в 1973 г. в г. Котовске Тамбовской обл., в семье рабочего. Окончил СШ № 3 г. Котовска в 1990 г.

В ВС РФ призван Котовским ГВК в 1990 г. Окончил Ленинградское высшее зенитно-ракетное командное училище в 1994 г. Холост.

Погиб 01.01.1995 в период боя за железнодорожный вокзал г. Грозного Чеченской Республики.

Похоронен 30.01.1995 г. на кладбище г. Котовска Тамбовской обл.

Награжден орденом «Мужества» (посмертно), Указ Президента РФ от 30.01.1995 г.

В актовом зале школы № 3 г. Котовска, в которой учился Алексей, установлена мемориальная доска вместе с другими одноклассниками, погибшими в Афганистане и Чечне.



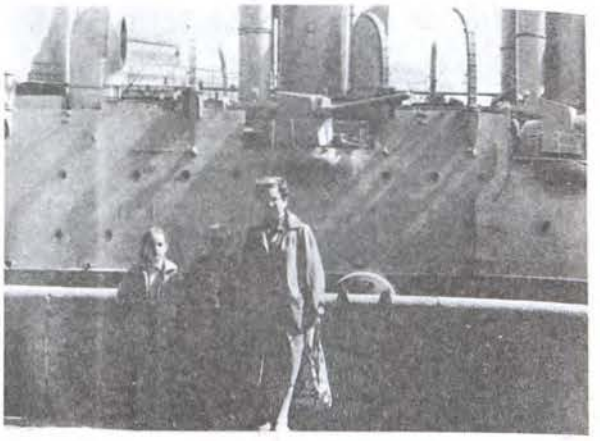







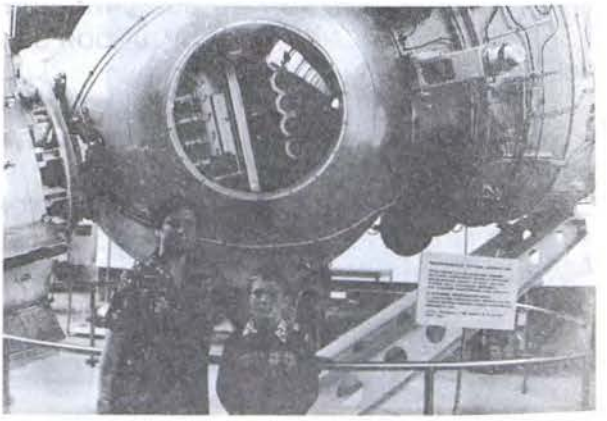



АТТЕСТАЦИЯ

(на присвоение первого офицерского звания)

На курсанта САЗИНОВА Алексея Александровича
(воинское звание, фамилия, имя, отчество)

выпускника Санкт-Петербургского высшего военного р
выпускника какого военно-учебного заведения

командного училища
(или занимаемая должность и воинская часть)

представленного к присвоению первого офицерского звания Лейтенант

Год рождения 1973 место рождения г.Котовск Тамбовской обл.

Национальность русский партийность

Служба в Вооруженных Силах СССР с I августа 1990 года

Образование гражданское: 10 классов в 1990
(наименование учебного заведения и год окончания)

Основание для присвоения первого офицерского звания: Статья 10, пункт "А"
(указывается одно из оснований согласно статьи 9 или 10 Положения о прохождении воинской службы офицерским составом Вооруженных Сил РФ прохождении воинской службы офицерским составом Вооруженных Сил СССР)

Положения о прохождении воинской службы офицерским составом

Вооруженных Сил РФ

I. ТЕКСТ АТТЕСТАЦИИ

Дисциплинированный и исполнительный курсант. По характеру спокоен, выдержан. В коллективе ведет себя достойно. В общении не скован, хорошо сходится с людьми. При решении поставленных задач может определить главное направление. Хорошо ориентируется и умело действует в сложной обстановке. Трудолюбив. В служебных делах пунктуален. Честью и званием курсанта дорожит. Любит свою профессию и род войск. В быту скромен. На критику реагирует правильно. В строевом отношении подтянут удовлетворительно. Аккуратно и бережно относится к военной форме одежды. Внешний вид опрятный. Требования ОВУ знает и руководствуется ими в повседневной жизни. Из личного оружия стреляет хорошо. Умеет правильно организовать хранение и сбережение оружия в подразделении. Имеет права водителя категорий "В" и "С". Командирская воля и организаторские способности развиты. Обучать и воспитывать подчиненных умеет. Тактическое мышление развито, умеет четко и ясно сформулировать распоряжение и приказ.

Сможет правильно организовать спортивно-массовую и индивидуально-воспитательную работу в подразделении.

II. ЗАКЛЮЧЕНИЕ СТАРШИХ НАЧАЛЬНИКОВ

1. Достоин присвоения первого офицерского звания "лейтенант".
2. Целесообразно назначить на должность командира взвода.

КОМАНДИР ДИВИЗИОНА КУРСАНТОВ
ПОЛКОВНИК – В.ШЕМБЕРГ

I июня 1994 г.

III. РЕШЕНИЕ УТВЕРЖДАЮЩЕГО АТТЕСТАЦИЮ

"УТВЕРЖДАЮ"
НАЧАЛЬНИК УЧИЛИЩА
(должность, воинское звание, фамилия и подпись утверждающего аттестацию)
ГЕНЕРАЛ-МАЙОР В.ГЕРБАКОВ

I . июня 94 г.

В период подготовки настоящей книги Зинаида Анатольевна, мама Алексея, прислала различный материал о сыне, сопроводив его письмом, политым слезами. Приводим выдержки из этого письма.

«... 1 января 1995 года, в ту проклятую новогоднюю ночь, погиб мой единственный сын Алексей, в составе 131 Майкопской бригады... Лишь 5 месяцев хватило нашему государству, чтобы лишить меня единственного сына... А ему исполнился лишь 21 год.



Сын погиб в первую Чеченскую войну в бою за железнодорожный вокзал. Вначале у сына была обожжена щека. Когда боевая машина была подбита, он начал спасать своих солдат, а сам последним покинул машину и в это время был ранен в живот и голень. Его вместе с другими ранеными перетащили в здание вокзала, оказали первую медпомощь. Ночью раненых погрузили в машины, для того чтобы отправить в госпиталь. При выезде, они попали в кошмарную мясорубку... В эту ночь мой сын остался без головы, а в гробу вместо головы лежала свернутая простынь...

Как все это можно пережить?!? О том, что сын воюет и его гибель я предчувствовала. Он всегда поздравлял нас — родителей — со всеми праздниками, но на новый 1995 г. от него мы не получили даже крохотной весточки. Я очень волновалась. После новогодних праздников телевидение начало показывать события в Чечне. Муж меня успокаивал и говорил, что он специалист ПВО, а не простая пехота. Он должен находиться в 5—7 км от этого пекла. Но материнское сердце не обманешь. Я не верила, плакала и не знала, что делать. Отправила письмо в часть, но ответа не получила. И решила взять отпуск с 1-го февраля и ехать узнавать о судьбе сына...

Но 21 января мы получили «похоронку». Не помню саму себя. Спасибо друзьям, они мне спасли жизнь. Девять дней и девять бессонных ночей мы ждали этот страшный «груз 200».

На девятый день привезли заколоченный ящик, на котором была написана фамилия: «Смирнов». Груз сопровождал старший лейтенант Тимошенко. От него мы с моим братом взяли слово офицера о том, что в ящике мой сын Алексей. Он заверил нас, так как сам его одевал и обувал. Похоронили сына со всеми почестями на кладбище г. Котовска, хотя нормальное место для могилы с трудом выбил мой брат через мэра города. Были и другие трудности в период похорон и после. Но самое страшное, что у меня не стало сына. Ради чего жить дальше. Потерян смысл жизни. Я чуть было не потеряла рассудок и не покончила с собой.

Чечня!!! Господи, сколько горя, сколько слез, сколько крови, сколько смертей.

Ведь убивают не только сыновей, но и нас, родителей. Мы превратились в ходячие трупы. Выходит, что на этой Чеченской вой-



не одной пулей убивают наших детей и нас. А за что же погиб мой сын, ради чего он отдал такую молодую, красивую, цветущую жизнь. За что гибнут самые достойные сыны России, лучшие офицеры и солдаты нашей армии. Но коль уж так случилось, то государство должно соответственно относиться к родителям погибших. Им ведь осталось жить совсем немного. Задумайтесь!!! Они достойны большего уважения. Лозунг «Никто не забыт и ничто не забыто» должен действовать на деле.

После гибели сына прошло 6 лет. Не знаю, как бы жила все это время, если бы вскоре после похорон сыночка, я не удочерила сиротку Юленьку. Жизнь вновь обрела смысл.

Мой сын был для нас надеждой, радостью и счастьем. Мы воспитали его настоящим человеком.

Писать очень трудно. Горе душит, слезы сами льются.

Если издадите Книгу Памяти, то вы сделаете очень хорошее, доброе дело, для следующего поколения людей и Памяти наших детей. Низко кланяюсь вам, большое материнское спасибо от имени своего сына и погибших в Чечне ребят.

С уважением,

Смирнова Зинаида Анатольевна,
15.10.2001 г.

МИНИСТЕРСТВО ОБОРОНЫ РОССИЙСКОЙ ФЕДЕРАЦИИ

КОТОВСКИЙ
ГОРОДСКОЙ ВОЕННЫЙ
КОМИССАРИАТ
Тамбовской области

15. 02 1995 г.

№ 185

И З В Е Щ Е Н И Е

Уважаемая Зинаида Анатольевна.

Сообщаю, что Ваш сын, командир зенитно-ракетного взвода лейтенант СМИРНОВ АЛЕКСЕЙ АЛЕКСАНДРОВИЧ при выполнении боевого задания, проявив стойкость и мужество, погиб I января 1995 года.

Подвиг Вашего сына всегда будет ярким примером беззаветного служения нашей Родине – Российской Федерации и российскому народу.

Память о Вашем сыне навсегда сохранится в сердцах его боевых товарищей.

Военный комиссар города Котовска
подполковник В.Малютин

08.02.1995 г. Газета «НАШ ВЕСТНИК» Н. ГЛИСТЕНКОВА

В ТУ СТРАШНУЮ НОВОГОДНЮЮ НОЧЬ

Ее называют еще варфоломеевской — адской, безумной, не щадящей ни одной жизни. Такой стала эта ночь для 131 мотострелковой дивизии, которая прибыла из Майкопа и под 1995 год захватила железнодорожный вокзал в Грозном. А потом за день была растерзана, разгромлена ополченцами Дудаева. От бригады осталось бойцов на неполную роту. Неизвестно точное число погибших, раненых, не вышедших из окружения. Живет пока надежда, что кто-то из числа без вести пропавших достучится в родной дом.

Такой надежды не осталось у Зинаиды Анатольевны Смирновой, скромной нашей горожанки, у ее мужа, Александра Алексеевича. Оборвалось сердце, когда услышали 21 января: «Ваш сын героически погиб при выполнении боевого задания».

Как задавать вопросы, бередить душу, которая чернее траурного платка, матери, для которой лейтенант Смирнов единственный на свете сын. Не обиделась, если бы родственники погибшего проводили меня с крыльца. Но мать первая начала разговор, с трудом справившись с рыданиями: «Надо говорить... Для памяти Леши надо».

Военная жизнь Алексея Смирнова началась в 1991 году, когда после окончания школы он остановился на С.-Петербургском высшем зенитно-ракетном командном училище. На выбор судьбы повлиял пример дяди и другого близкого родственника. Пусть нелегкий хлеб, но дело — для настоящих мужчин. И родители всегда воспитывали сына в строгости, уважении к другим, учили честно выполнять дело, раз уж взялся за него.

По его словам, у него все всегда было хорошо, и люди вокруг попадались хорошие. Потому что добрым и правдивым всегда везет на встречи.



Из письма выпускника училища:

«Вот я и в Майкопе. Город чудесный. А природа — красота необычная. Много русских. Адыгейцы к нам относятся дружелюбно. Все у меня хорошо. Пишите письма до востребования в Ейск».

В Ейске начинались учения, где лейтенант Смирнов по свежей памяти должен был показать свое теоретическое и практическое знание начиненных электроникой «Тунгусок». Эти установки включают зенитки, ракеты, хороши для того, чтобы обстреливать «воздух» противника. Учения прошли успешно, «парад» принимал сам Грачев. Кормили воинов отменно, так что когда Алексей явился домой, мама обрадовалась вдвойне: жив-здоров и даже не похудел, а наоборот, поправился. Судьба послала сына в родительский дом попрощаться.

Если бы знать: не пустила бы, закрыла бы двери... Неутешна в своем горе Зинаида Анатольевна.

Каким он был внимательным, как понимал трудности родителей. Мама — медицинская сестра, отец то не имеет работы на заводе, то приносит тысяч по 70 в месяц.

Из письма (их мама помнит наизусть).

«Ты, мама, не волнуйся. У меня все хорошо. Куртку кожаную пришлось продать, нам больше двух месяцев не дают зарплату. Но я все себе заработаю сам: и рубашку, и кроссовки. Живу с товарищем на частной квартире, платим по 45 тысяч в месяц».

В ту последнюю встречу отец проговорил с сыном всю ночь. Чувствовал Леша, что дело идет не к мирным событиям. Многое об этом предвещало в армии. Мать и отец ему внушали: «Будь, сынок, к солдатам поближе, как свой, как друг. Не надо к людям со злом, и они добром ответят».

А он в ответ: «У меня во взводе все хорошо, с подчиненными находим общий язык. Не волнуйтесь, не подведу».

Приближался Новый год. Что такое: от сына — ни поздравления, ни другой весточки. Бабушка тоже волнуется: мол, на внука такое не похоже.

Конечно, не знали, что новогодняя ночь была последнею для их любимого Леши. «Тунгуска», не защищенная бронью, была продырявлена. Алексей получил ранение в левое бедро. Ранен еще один из членов экипажа, третий погиб. Позже раненых собрали в грузовую машину пехоты и повезли в госпиталь. По дороге в этот транспорт попал смертоносный снаряд.

Сегодня у всех на устах тема: «Хотят ли русские Чечни?» Окончательно прояснится все, как всегда, когда пройдет время. Один вопрос: почему же учение прошло на «пятерку», а в Грозном 131 Майкопская бригада понесла такие потери, в том числе изувечены все восемь зенитных установок. Солдаты плохие? Оружие? «Пушки-то у нас хорошие, но эти установки не приспособлены для

ведения боевых действий в городе и в принципе не годятся для этого, но так решили начальники» — это мнение одного из оставшихся в живых офицера 131 бригады А. Лобзенко («Известия» от 11 января 1995 г.).

Не было весточки от сына, но сердце матери — вещун. «Поеду, привезу домой», — говорила своим близким. Хотя знала, что это всего лишь слова. Известно было, что дальше Ростова не пропасть. Да и Алексей не поехал бы, не стал бы дезертиром. Он — офицер, давал присягу, у него в подчинении солдаты, он им пример.

Листаем альбомы. Вот он маленький с родителями на крейсере «Аврора», этот снимок из Хатыни, а еще один из парка в Ивановке, где жил великий земляк-композитор. Один из альбомов исписан пожеланиями девочек-одноклассниц из школы № 3. Почти все ребята провожали в последний путь Лешу. Они решили встретиться всем классом, пригласили Зинаиду Анатольевну и Александра Алексеевича. Они согласились. Хотя это будет вновь как резать по живому. Но нужно для памяти их сына, выполнившего свою Присягу.

Он погиб лейтенантом. Посмертно присвоили еще одну звездочку.

Светлая Вам память, Алексей Александрович, пусть родная земля будет пухом.

На снимке: курсант Алексей Смирнов принимает Присягу, 1991 г.

Фото из семейного альбома.

27 января 1996 г. Газета «НАШ ВЕСТНИК»

Из письма Татьяны Михайловны Ткалун.

«Здравствуйте, уважаемая Зинаида Анатольевна! С болью в сердце и чувством глубокого понимания пишу вам ответ. В это тяжелое время только мы по-настоящему можем понять друг друга. Хотя ни сердцем, ни умом невозможно все случившееся понять, пережить. Мы тоже знаем, что наш Владик погиб вместе с вашим Алексеем 1 января 1995 года. Но о похоронах ничего написать не могу, потому что тело нашего мальчика до сих пор не найдено, и он числится в списках без вести пропавших. А узнали мы об этом только в конце мая, нам везде говорили, что раз в списках нет, значит, он жив, надейтесь, скоро объявится. Муж ездил в конце января в Моздок, потом три раза в Майкоп. И уж в конце мая мальчишки, вернувшиеся из Грозного, сообщили о его гибели. Самой пришлось раньше, в январе, делать запрос, так как в военкомате сказали, что у них этих запросов кипы. Командир части ответил на телеграмму, что рядовой Ткалун участвовал в боевых действиях в Грозном, к месту сбора не вышел... Куда делось тело нашего сына? — никто на этот вопрос не отвечает... У нас есть магнитофонная кассета с фрагментом боя, как подбили машину. Такой же лейтенант, как ваш Леша, сделал доброе дело для родителей погибших и пропавших без вести ребят. Своим голосом он читает выдержки из показаний свидетелей по факту гибели солдат... Может, у вас что-то есть? Нам дорого все. Если имеете фото, сохраните их. Я и муж надеемся на встречу с вами, мы живем недалеко, в Волгоградской области, у нас есть машина».

В форме сына, которую доставили вместе с цинковым гробом, нашла строевую книжку зенитно-ракетного взвода, им командовал сын, в ней адреса подчиненных, имена родителей. Да и как же было не взяться за перо, за письма. И пришли ответы, они дороги родителям, как ниточки, ведущие к навек потерянному.

Из письма Алексея Терехина, механика-водителя «Тунгуски-607».

«Дорогая Зинаида Анатольевна, честно сказать, не ожидал письма от вас. Да, я действительно был с вашим сыном в тот чертов день в одной машине. Утром начался бой, вскоре все машины были подбиты, осталась только наша. Слышу по рации, что лейтенант Гуща с другой машины ранен под сердце, что 605-я потерялась, 602-я горит, в 604-й раненые... По нам попали раз восемь, но машина все равно работала. А в 13 часов подшибли окончательно. Меня оглушило. Когда пришел в себя, Алексей что-то кричал, но я вначале не слышал. Потом, придя в себя, понял, что лейтенант дал команду покидать машину, что он нас прикроет... Выскочили Владик Ткалун, Алексей, и тут раздалась очередь. Я впервые увидел, как пули входят в человека. Одной очередью убило Владика и ранило вашего сына в таз и голень. Я побежал на вокзал за помощью. Вернулся, когда Алексея уже перевязали. Потом его увезли, как и всех раненых, на БМП, по дороге расстреляли очередями. Трупа Владика на месте, где оставил (под машиной), почему-то не было... А Алексея я опознавал уже в морге. Увольняюсь весной. Заеду к вам. С глубоким уважением Алексей. 7 апреля 1995 года, воинская часть».

Ныне А. Терехин находится на родине, в г. Черепове Новосибирской области. Награжден медалью «За отвагу». От полученных ранений стал инвалидом.



Из наградного листа на Алексея

Старший лейтенант Смирнов А А выполняя Постановление Правительства РФ от 09 12 1994 г по разоружению незаконных вооруженных формирований в Чеченской Республике в составе 131 отдельной мотострелковой бригады на северном направлении г Грозного в районе железнодорожного вокзала в условиях сопряженных с риском для жизни, верный воинской присяге, исполнил до конца свой воинский долг по защите безопасности Родины, проявив при этом стойкость и мужество, погиб в бою 01 01 1995 г

Вывод За мужество и отвагу, проявленные в бою, достоин награждения орденом «Мужества» (посмертно)





Награжден(а)

Орденом

Мужества

Смирнов
(фамилия)

Алексей
(имя)

Александрович
(отчество)

Награда № 1113

Президент Российской Федерации

Указ Президента
Российской Федерации
от 30. января 1995 г.

№ 049681

ТАМБОВСКАЯ КОТОВСК ПРОЕЗД СТРОЙГОРОДКА Ч КВ 2 СМИРНОВУ АЛЕКСАНДРУ АЛЕКСЕЕВИЧУ СМИРНОВОЙ ЗИНАИДЕ АНАТОЛЬЕВНЕ=

ВАШ СЫН ПОГИБ СМЕРТЬЮ ХРАБРЫХ ГРОБ ТЕЛОМ ДОСТАВЛЯЕТ ВАМ 21/01-95 СТАРШИЙ ЛЕЙТЕНАНТ ТИМОШЕНКО ИСКРЕННЕ СОБОЛЕЗНУЕМ ПРОСТИ НАС МАТЬ ОТЕЦ=КОМАНДИР В/Ч 09332 ПОЛКОВНИК ЛАРИН-

А ЖИЗНЬ ПРОДОЛЖАЕТСЯ!

ЮЛЕНЬКА — РАДОСТЬ, НАДЕЖДА И СМЫСЛ ЖИЗНИ ЗИНАИДЫ АНАТОЛЬЕВНЫ









«...Весь Нефтекумск пришел встречать героя,
Рыдал оркестр — боли не унять.
О, знали бы правители, чего нам это стоит,
Не сына, а «груз 200» принимать.

Учитель Димы — Н. Касимова



СОБОЛЕВСКИЙ
Дмитрий Владимирович
(1975—1995)

Рядовой. Старший механик-водитель 4 танковой роты 2-го мсб 131-й отдельной мотострелковой бригады

Русский. Родился в 1975 г. в пос. Винсады Предгорного р-на Ставропольского края, в семье рабочего. В 1990 г. окончил Нефтекумскую среднюю школу и сразу поступил в профтехучилище № 8, которое окончил в 1991 г., получив специальность столяра. До армии работал по специальности. Холост.

В ВС РФ призван в 1993 г. Нефтекумским РВК Ставропольского края.

Погиб 01.01.1995 г. в бою за железнодорожный вокзал г. Грозного Чеченской Республики.

До июня 1999 г. Дмитрий считался пропавшим без вести. Родители где только не искали своего сына. Однако по родинке тела № 160 они опознали своего Диму в госпитале г. Ростова-на-Дону.

«Что значит родинка,
Родимое пятно?
То знать лишь матери дано».

15.06.1999 г. Дима, или то, что от него осталось был похоронен на кладбище г. Нефтекумска.

Награжден орденом «Мужества» (посмертно).

Июнь 1999 г. Газета «ВОСХОД» В. ШЕРШНЕВА

ГОВОРИЛ ОН: "Я вернусь, мама..."



Долгие четыре с половиной года мать ждала своего сына, которому суждено было оказаться в водовороте Чеченской войны. Все это время рядом была скрашивающая жизнь дочка, но мысли о пропавшем сыне не покидали ее. Дима Соболевский ушел на службу в армию в 1993 году. Уходил молодым, полным сил, верящим в безоблачное будущее. А через год — Чечня. Он служил в мотострелковых войсках, посылал домой успокаивающие письма. В том же 94-м году письма перестали приходить.

Неоднократно ездила безутешная мать к гадалкам, которые утверждали, что сын жив. Поиски Димы оказывались безуспешными. Но вот пришла весть, навсегда разрушившая и без того непрочные надежды. В Ростове мать узнала сына по родинке, подтвердив это фотографией.

Преодолев расстояние от Ростова до Нефтекумска, любимый сын вернулся домой — но в цинковом гробу.

Учительница Димы Людмила Александровна вспоминала: мальчик был доброжелательный, скромный, трудолюбивый. Их было три друга. Вместе с уроков сбегали. Мама огорчалась по этому поводу, работая у нас в школе...

Но вот заплакала труба, запела похоронный марш. Вслед за ней вырвался плач из женских сердец.

— Казалось бы, закончилась эта странная война, но «груз-200» продолжает прибывать.

— Мы провожаем героя России, честно исполнившего свой долг. Ведь до последнего дня родители надеялись, что ты, Дима, жив. Прости нас всех,— говорила скорбные слова З. Полонская, заместитель районной государственной администрации.

— Жизнь и смерть — они всегда рядом. Сегодня больно всем: за погубленную жизнь, за растоптанное счастье, за несыгранную свадьбу, за неродившихся детей. Больно!

Говорят, человек умирает дважды. Первый раз, когда его настигает смерть физическая, второй — когда его забывают. Пожертвовав жизнью при исполнении своего воинского долга, солдат завоевывает право на вечную память, на бессмертие. (Из речи майора С. Васина, представителя военного комиссариата).

Ребята из местной воинской части, присутствовавшие на похоронах, высказались:

— Да, молодой он был, только жить начал,— вот что обидно.

— И он ведь не один такой...

Только вот по чьей вине у него так сложилась судьба? Когда же история рассудит, кто виноват?..

Женщина, у которой сын тоже был отправлен в горячую точку, вспоминает:

«Ни дня, ни ночи не знала, когда мой Сашка был в Чечне. Почтальона завидишь — сердце замирает, и ноги трясутся. А машина подъедет — выбегаешь — вдруг это он».

Сколько их попало на эту страшную бойню, чтобы кровью смыть грехи верхов? Пока у магнатов «клевала рыбка» в мутной воде, совсем юные мальчишки расставались со своими жизнями так, как будто они не имеют цены. И они действительно бесценны. Ведь кто оценит слезы матерей и скорбь отцов?

Районная и городская администрации оказали помощь семье в организации похорон, выразили свое соболезнование. Но Диму уже не вернешь, который писал: «Мама, я скоро буду дома...». И нет оправдания тем, кто послал его на бессмысленную смерть. Чтобы этого не повторилось, надо помнить и не забывать об этой бессмысленности.

О войне в Чечне сказано много — и не сказано ничего. Спроси кого угодно, кто виноват, и вряд ли получишь однозначный ответ. Сейчас трудно собрать все факты и мнения воедино. И все потому, что живы-здоровы те, кто занимает свои кресла, трясущимися от жадности пальцами держатся за уже готовый выскользнуть из рук, вымазанных чем-то липким, портфель.

Странная война в пользу чьих-то интересов — отдельная страница в нашей истории. Быть может, мы перевернем ее страницы, узнаем правду лишь спустя несколько десятков лет. Как всегда.

Фото из семейного альбома.

Пишет Вам мама
Соболевского Димы.
27 декабря 1993г был
призван Нефтекумским
РВК в Вооружённые Силы
Сначала Дима служил
в Ковровe эта была учебка
Через полгода попал в
Майкоп До 1994г служил
в Майкопе С 1995г считал
ся пропавшим б/вести
Эта статья про Диму напеча-
тали в нашей местной газете
Восход"

Я несколько раз ездила в
Моздок, в Грозный, но ни-
каких результатов, никаких
сведений о нём не было. Несколько
раз нас с мужем вызывали в
Ростов на опознание, но мы его
опознать не могли. И толь-
ко в июне 1999г нас вызвали
ещё раз на опознание, где я
его узнала по родинке на левой
груди по лицу узнать нельзя
было, т.к. его не было.
Тело нам доставили его
товарищи с Майкопа
Диму мы похоронили
в г Нефтекумске

Здраствуй Мама, получил два твоих
письма и почти сразу пишу ответ. у меня
всё отлично, здоров, служба по-моленьку
идёт. Сегодня здали последний экзамен.
кончили учиться. Теперь после 1 мая нас раски-
дают по частям. Так, что больше мне не
пиши меня уже тут не будет, а также
передай Славки и Толику чтоб мне не писали.
как приеду на место сразу же напишу. и
передай им привет огромный от меня
и так, же привет бабушке ~~[illegible]~~. Ну в
общем даже не знаю что писать остальное
всё по старому. погода отличная тепло даже
в обед жарко на берёзах начинают листики
вылазить трава зелёная короче почти как
и у нас. Куда отправят даже не знаю.
Ну на этом заканчивою свою писанину.
Досвидание! жди следующего письма!

29.04.94

Что значит родинка
Родимое пятно? —
То знать лишь матери дано.

ГЕРОЕМ ОН В БЕССМЕРТИЕ ШАГНУЛ

Четыре года ожидала сына
Простая нефтекумская семья.
Четыре года хрупкую надежду
Таила мать. Надеялись друзья —
Живым вернется Соболевский Дима.
Живым вернется в отчие края.

Войдет и скажет: «Я вернулся, мама!
Ты помнишь, я писал тебе: «Вернусь!»
Ты знаешь, мама, с детства я упрямый...
Обнимет нежно мать, отца, сестру.

Четыре года мать искала сына,
Вернулся сын июньским жарким днем.
Так вызывающе в тот день цвели куртины
И солнце обжигало каждый дом.



Вернулся сын. Растаяла надежда.
Густой туман так тает поутру.
Не надевай, мать, темную одежду —
Сын, жизнь отдав, в бессмертие шагнул.

Весь Нефтекумск пришел встречать героя,
Рыдал оркестр — боли не унять.
О, знали бы правители, чего нам это стоит,
Не сына, а «груз 200» принимать.

Мать в Нефтекумске — не единственная мать,
В России столько матерей страдает.
Судьбу свою и жизнь всю проклинает
И ищет сыновей, чтобы земле предать.
Измерит кто и скорбь отцов, и слезы матерей,
Теряющих безвременно от плоти плоть — детей.

Надеялась на возвращенье сына
Простая нефтекумская семья.
И он вернулся — Соболевский Дима,
И приняла его родная Мать-земля...

Н. КАСИМОВА,
учитель,
член Президиума
Союза женщин, г.Каспийск



Юра всегда был душой компаний. Без его участия не обходилось ни одно школьное или дворовое мероприятие. Словом, во всех отношениях положительный парень, но «маменькиным сыночком» он не был, в случае чего мог постоять и за друзей, и за себя. Девчонки по Юре «сохли».

Со слов учителей и друзей Юры



СОЛДАТОВ ЮРИЙ АНАТОЛЬЕВИЧ

(1975—1995)

Рядовой. Оператор-наводчик БМП 131-й отдельной мотострелковой бригады

Русский. Родился в 1975 г. в пос. Усть-Юган Сургутского р-на Тюменской обл., в семье рабочего. Окончил 10 кл. СШ № 29 г. Сургута. В 1992 г., после окончания школы и до призыва в армию, работал в локомотивном депо железнодорожной станции «Сургут». Холост.

В ВС РФ призван Сургутским РВК в 1993 г. Пропал без вести 01.01.1995 г. в период боя за железнодорожный вокзал г. Грозного Чеченской Республики. Спустя 1 год и 7 месяцев тело его было найдено в г. Ростове-на-Дону в вагонах-рефрижераторах «поезда смерти» благодаря мужественной настойчивости родителей Юры и судмедэксперта 124-й специальной медицинской лаборатории МО РФ — Владимира Владимировича Щербакова.

Похоронен 10 августа 1996 г. на кладбище г. Сургута. Награжден орденом «Мужества» (посмертно), Указ Президента РФ от 12.03.1997 г.

На здании локомотивного депо станции «Сургут», в котором работал Юрий, установлена мемориальная доска посвященная памяти героя.

Воспоминания родителей

Он был весёлым, жизнерадостным, комплексным парнем, был ведущим среди своих друзей и сверстников. Он был усидчивым и настойчивым парнем. Сын награждён орденом "Мужество" посмертно) награда № 20265 от 12 марта 1997 года.

Он с детской скамьи отец 1 год и 7 месяц все это время он учился без всяких происшествий. В августе 1996 года мы его нашли и опознали в городе Ростове на Дону в 124 мед. экспертной лаборатории Северо Кавказского Военного Округа. До того как найти и опознать сына я очень был зряд в Грозном искал сына, был и у вас в Ачхое в разведотделе бригады в в/ч 09332. но всё безрезультатно. В августе 1996 года благодаря капитану лаборатории Щербакову Владимиру Владимировичу мы нашли и опознали сына. С Ростова на Дону мы привезли самолетом сына на родину в город Сургут. 10 августа 1996 года похоронили его на городском кладбище. В локомотивном депо станции Сургут где сын работал в его честь открыта мемориальная доска.

Вот вся биография нашего сына вложили Вам фотографии письмо и вырезки из газет об нашем сыне. Спасибо Вам еще Вот пожалуй об нашем ребенке которое могли не сказали и не выходили в поисках и свой воинский долг и присягу до конца! Целуй своей жизни!

С уважением к Вам родители Бочкаря Николаевич Николаевич Федорович дочь: Ольга Николаевна Солдатенков.

20.09.2001г.



Здравствуй дорогая мамочка.

Огромный тебе привет из Ачхои от твоего сына Юры. У меня все хорошо, служба идет нормально. Повидался с папкой, хорошо что он приехал все равно веселее. Тем более, что он приехал первый из родителей которые приехали к нашим. Я незнаю какое у него впечатление о я не пищую, уже привык, да и не так уж тут плохо. Только что меня не отпустили в увольнение, так на пару часов выпустили в городок Ну это не важно, главное то с папкой мы повидались. Спасибо вам огромное за то, что вы мне прислали как раз все что было нужно. Теперь о себе, я тебя здоров не болею, так что не переживай. Друзья у меня уже здесь есть, да и вообще мы живем дружно. Ну что еще, короче говоря у меня все хорошо. На этом заканчиваю, обязательно пиши и главное не болей. Досвидания, целую. Юра.

7.01.94г.

Привет из Майкопа!

Здравствуйте дорогие папа, мама и сестренка Олечка. Получил ваше письмо, привезли мне его прямо на полигон, зам полит наш ездил в Майкоп и захватил его. Пробыли мы там неделю, только вчера приехали. У нас были там стрельбы, а в конце тактические учения. Тема у нас была „Рота в обороне ночью". Это было красивое зрелище. Представьте среди ночи начинается настоящий бой. Из чего только там не стреляли, из автоматов, пулеметов, автоматических и ручных гранатометов из снайперских винтовок. Кидали боевые гранаты, пускали ракетницы. Я мы наводчики стреляли из БМП, у нас там стоят пулемет танковый и пушка, правда не обыкновенная, она стреляет очередями. Такие пушки стоят на самолетах. Стреляли в основном трассерами. Светло аж было как днем. Раньше я такое видел только по телевизору в „Служу Советскому Союзу". Короче захватывающее зрелище. Жили мы там как всегда в палатке, кормили нормально. Да мы и так там все сады облазили. Рядом поселок был Псекупс вот туда мы и бегали в самоходы. Груш, яблок, дынь, арбузов мы там наелись от души, а винограда там море. Да и в Майкопе его тоже много. Погода у нас хорошая не то что тепло, а просто жарко. Просьбу вашу насчет фотографии постараюсь выполнить. Ну вот я и заканчиваю. Юра 17.09.94г







22 октября 1996 г. «СУРГУТСКАЯ ТРИБУНА» Е. БЕЛЯЕВА

«Я ИСКАЛ СВОЕГО СЫНА В РОСТОВЕ В РЕФРИЖЕРАТОРНЫХ СЕКЦИЯХ...»

Юра Солдатов всегда был душой компании. Без его участия не обходилось ни одно школьное или дворовое мероприятие. Словом, во всех отношениях положительный парень, но «маменькиным сыночком» не был, в случае чего мог постоять и за друзей, и за себя.
Девчонки по Юре Солдатову «сохли».

После школы пошел работать, потом призвали в армию. Не увиливал — пошел служить. Его так воспитали: быть честным даже в мелочах и законопослушным, хотя сегодня это не в «моде».

10 ноября1994 года Юра приехал домой в отпуск, дослужить ему оставалось всего четыре месяца. Все эти две недели он отдыхал на полную «катушку»: дачи, дискотеки и т. д. Его мама, Татьяна Михайловна, как-то сказала: «Ну, остановись хоть на минуту, сынок!». Юра, целуя ее в макушку, отвечал: «Мам, от жизни нужно брать все!» — словно чувствовал, что это последние дни дома. Он так хотел жить.

Даже из окна вагона, который увозил его из Сургута, на прощание выкрикивал веселые напутствия. Это были последние слова Юры, которые услышали его родители и друзья. Ю. Солдатов знал, что его часть спустя две недели направят в Чечню, об этом он едва намекнул друзьям и ничего не сказал матери и отцу.

Хотя тогда можно было сделать «липовый» больничный, перевести Юру в воинскую часть в Сургут, даже просто сходить в военкомат и попросить продлить отпуск. Отсрочка в две недели могла его спасти. Теперь об этом так мучительно думать близким, но кто знал, что предстоит Юре! Последнее письмо от сына пришло в середине декабря, где он попросил не писать ему в течение трех месяцев, не объясняя, почему.

ИСТОРИЯ ОДНОГО ЧАСА ВОЙНЫ, СОБРАННАЯ ОТЦОМ

2 декабря знаменитая Майкопская 131-я бригада, куда после отпуска вернулся Юра, отправилась в поход на Грозный. В ее составе было около 700 солдат. От Грозного до места дислокации бригады семь часов езды на автобусе. Когда войска пересекли границу кавказской республики, навстречу им выходили женщины со словами: «Ребята, не надо туда ехать. Вас там ЖДУТ!».

Но приказ есть приказ. Длинная колонна военной техники медленно продвигалась к своей последней цели. Наводчика-оператора Юру Солдатова в один экипаж посадили с его тезкой и сверстником Юрой Федоровым, тоже сургутским девятнадцатилетним пареньком(!).

До трех часов дня 31 декабря в Грозном, в канун Нового года, было необычайно тихо. Позже на Старопромысловском шоссе колонны Майкопской бригады за несколько часов были в упор расстреляны боевиками. Чеченцы взорвали первую и последнюю машины колонны, все остальные двинуться с места не могли. Невредимыми из 700 солдат осталось только 100 человек. Каждый седьмой погиб, многие даже не успели выстрелить.

Обгоревшие, изуродованные тела девятнадцатилетних пацанов боевики сгребли в кучу возле подбитых БМП на улице города. В течение двух недель к ним под угрозой расстрела никого из местных жителей не подпускали. Многие погибшие обгорели в «бэтээрах», запах горелого мяса манил грозненских дворняг. По ночам в течение двух недель собаки ели трупы наших российских мальчишек!

Анатолий Федорович Солдатов, отец Юры, рассказывает, что две женщины все-таки вышли ночью, не побоявшись расстрела, и перенесли в подвал четырех погибших. Больше на себе унести не смогли. На стене подвала они высекли имена ребят, которые узнали из военных билетов. Тем первым из Майкопской еще не выдавали металлические нагрудные медальоны — в кармане каждого лежал бумажный военный билет, который легко сгорал в БМП. Порой огонь не оставлял и зацепки для опознания погибшего.

Две недели после разгрома Майкопской бригады наши войска не штурмовали столицу Чечни. Только с 15 января в Грозный стал заходить московский ОМОН. Потом он собирал погибших солдат. Кто-то предусмотрительно отдал приказ снимать тела ребят на видеопленку для последующего опознания, но о ее существовании родители без вести пропавших узнали спустя полгода. Погибших отвозили в Ростов и Владикавказ, где для них уже были приготовлены железнодорожные вагоны рефрижераторных секций.

Как же удалось Анатолию Федоровичу так точно, вплоть до минут, восстановить действительную картину происходившего? В общей сложности за год и семь месяцев, в течение которых он искал своего сына во время войны в Грозном, Анатолий Солдатов провел там три с половиной месяца, по крупицам собирая информацию о Майкопской бригаде. В их семейном фотоальбоме есть снимок улицы, на которой стоят цветы погибшим. Отец даже знает, в каком месте была подбита боевая машина сына. Когда родители без вести пропавших ребят, так и не найдя своих сыновей, решили подать в суд на командование бригады, выяснилось, что приказ о наступлении был устным. Погибли все коман-

диры Майкопской. Нет никакой бумажки с подписью, где было бы сказано о наступлении бригады на Грозный, а значит, нет и виноватых...

БЕЗ ВЕСТИ ПРОПАВШИЙ. НАДЕЖДА

Сопоставляя события, о которых кричали все средства массовой информации, и то, что от сына, часть которого была расположена рядом с Чечней, не было ни весточки, Солдатовы забили тревогу: «Где он? Что с ним?». На запрос в воинскую часть им телеграфировали: «Ваш сын не пришел к месту расположения части». Потом Солдатовы получили официальный документ, в котором говорилось, что Юрий числится без вести пропавшим.

За время поисков отец Юры Анатолий Федорович в Грозном был три раза. В середине февраля 1994 года в Моздок прибыла группа сургутян с гуманитарной помощью. Мужчины, среди них был Анатолий Солдатов, лекарство оставили в госпитале имени Бурденко и на следующий день сели в машины, которые отвозили в Грозный «горючку». Добравшись до города, Анатолий Федорович разыскал остатки Майкопской бригады, а там и сорок дней после трагедии 31 декабря отметили, помянув погибших.

Во время войны многие родители в надежде отыскать своих сыновей подолгу жили в воинских частях, потом матери без вести пропавших солдат там же устраивались на работу поварами или медицинскими сестрами. Как и солдаты, они получали ранения. Матери снова и снова отправлялись в Грозный, надеясь, что их сыновья живы. С Анатолием Федоровичем своего сына, который был в экипаже вместе с Юрой Солдатовым, разыскивал Павел Фролов. Он его ищет и по сей день.

В Грозном во вторую поездку А. Солдатов и П. Фролов узнали, что во Владикавказе стоит несколько вагонов-холодильников с телами погибших. Приехав в город, отцы отправились к вагонам. Поначалу рефрижераторные секции не освещались. «Благо у Паши был фонарик»,— вспоминает Анатолий Солдатов. Среди погибших сыновей отыскать не удалось, им сказали, что все тела отправлены в Ростов. Там они тоже ходили по вагонам в надежде отыскать останки своих сыновей. Погибшие солдаты, изуродованные и обгоревшие, многие из них неузнаваемые, в три яруса лежали на полках. Иногда матери падали в обморок, зайдя в рефрижераторную секцию, так и не осмотрев всех погибших.

Узнав о существовании видеопленки, родители отправились в столицу в штаб Московского ОМОНа. Пленку показали. Одна женщина опознала своего сына, останки которого находились в ростовских рефрижераторах, но в Ростове тела не было. Может быть, его уже кто-то увез. Павел Фролов 26 июня 1995 года в столице по пленке опознал череп своего сына, но в Ростове также ничего не нашел. И опять родители уехали в Грозный. Анатолий Федорович вместе с другими отцами и матерями, надев респираторы, искали своих сыновей в разрытой экскаватором братской могиле в столице Чечни, даже зная, что здесь в основном захоронено мирное население.

Тем временем рефрижераторные секции пополнялись. Среди погибших было мало опознанных. В феврале 1996 года, спустя год войны, было принято решение захоронить все тела из холодильников в братской могиле. Возмущенные женщины, матери без вести пропавших, приехали в Москву пикетировать Государственную Думу. Среди них была Ольга Морозова из Саратовской области, она сыграла очень важную роль в поиске Юры Солдатова. Женщин принял председатель Комитета по обороне при Государственной Думе Лев Рохлин, которому многие родители очень благодарны. С его помощью с братской могилой решили повременить. Более того, в Ростов были направлены лучшие судмедэксперты под руководством Владимира Щербакова. Нашлись деньги на компьютеры, куда заносились все приметы без вести пропавших солдат. Родители перестали ходить по вагонам. Им показывали видеопленки с изображениями всех погибших солдат, которые находятся в ростовских рефрижераторных секциях. На сегодняшний день это десять видеокассет, на каждой заснято 80 погибших.

Лица, ноги, руки обезображенных огнем погибших судмедэксперты стали чистить. На каждое тело по приметам приходится по нескольку родителей, им присылают вызовы и они опять начинают опознание своих сыновей. Просто так погибшего не отдают. Сверяют по шрамам, группе крови, переломам. Ольга Морозова привезла в Ростов слепок зубов своего сына в двенадцатилетнем возрасте, по нему ей нашли якобы ее ребенка. Однако женщина сказала, что у ее сына был на лице шрам, и потребовала, чтобы судмедэксперты очистили обугленное лицо погибшего.

«ДО ПОСЛЕДНЕГО ВЕРИЛА, ЧТО ОН ЖИВ. РАЗВЕ МОЖНО ИНАЧЕ?»

Пока Александр Федорович искал сына в Ростове, Грозном, Москве, его жена была дома. Татьяна Михайловна рассказывает, что за год и семь месяцев обошла всех гадалок в Сургуте. Кто-то говорил, что Юра жив, кто-то — обратное. Но она до последнего верила, что он где-то в плену, что жив, вернется домой.

В этом году у Татьяны Михайловны отпуск был в июле. Она не раз просилась у мужа съездить в Ростов, хоть раз посмотреть самой. А тут еще так сердце потянуло туда. Анатолий Федорович согласился. Все шло необычайно гладко — билеты взяли на поезд до Ростова сразу же, без проблем. Приехали в пятницу вечером, разместились в военной гостинице «Звезда», где бесплатно останавливаются все родители без вести пропавших. Наутро пошли в лабораторию судмедэкспертизы и стали отсматривать

пленки. К ним подошел Владимир Щербаков, и спросил, какие приметы были у Юры. Солдатовы ответили.

Владимир Владимирович показал фотографию. ЭТО БЫЛ ОН.

По пленкам он был под номером 24. Сколько же раз они видели его тело, так и не узнавая обугленное лицо сына. «Я вам вызов готовлю»,— тихо сказал Владимир Владимирович, а потом добавил: «Через две недели к вам в Сургут пришла бы повестка. А вы сами приехали». Тело привезли из холодильника: «Вы знаете, что будете смотреть?» — спросили Солдатовых. «Кто, как не мы?» — ответили отец и мать, насмотревшиеся за год и семь месяцев на истерзанные тела российских мальчишек, с застывшим ужасом мучительной смерти на лице. При дальнейшем опознании сходилось все: группа крови, грудная клетка, которая уцелела, и даже единственный оставшийся отпечаток пальца погибшего. Все были поражены, что спустя год и семь месяцев Солдатовы нашли своего сына. Вечером из Грозного приехала Ольга Морозова и долго плакала, рассказывая свою историю. «Слава Богу, грех я большой с души сняла! Не увезла его к себе!» — причитала измотанная поисками женщина. У погибшего, после чистки на лице не было шрама, он не был ее сыном. Это был Юра. Юрка Солдатов, заводила всей компании, надежный друг, сын,

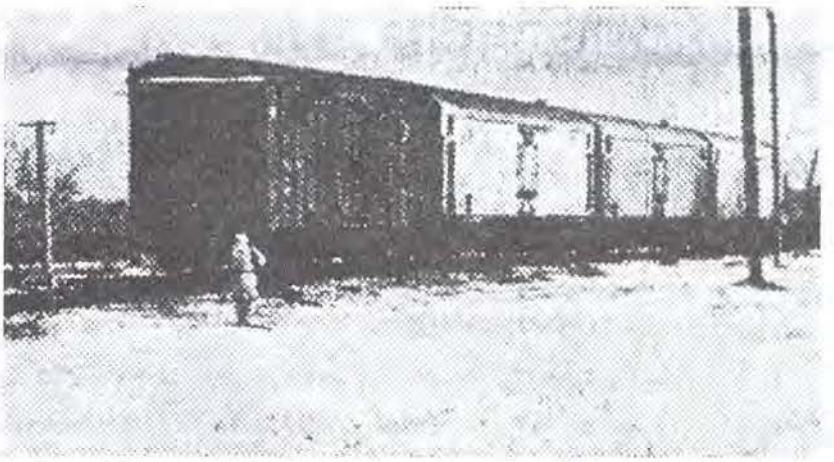

ЕДИНСТВЕННЫЙ ПРОДОЛЖАТЕЛЬ РОДА СОЛДАТОВЫХ...

В последний путь Юру провожали всем городом. У Солдатовых растет дочь, но сына им никто не заменит. Что осталось у матери и отца после сына? Несколько фотографий Юры, маленький фрагмент на видеопленке, где их сын жив, и могила. Вот и все.

Сейчас Анатолий Федорович жалеет, что своего единственного сына воспитал таким.

Матери чувствуют себя виноватыми перед сыновьями, когда у них нет связей или денег на приобретение «белого» билета. Почему мальчишки вынуждены лежать в «психушках», имитируя психические болезни, коих нет?

Даже одной смерти Юры Солдатова достаточно, чтобы выразить протест правительству. Но погибших тысячи. Ни в одной цивилизованной стране не победит тот, кто развязал гражданскую войну.

Отмалчиваемся, соболезнуя: «Ничего, потом все наладится; главное, меня миновало». Самое обидное, что каждый знает — грязь с улиц все равно попадет в каждый дом, какие бы подстилки перед входной дверью хозяева ни стелили.

На снимке «поезд смерти»— вагоны-рефрижераторы, стоящие под Ростовом-на-Дону, куда доставляют неопознанные тела погибших в Чечне.

Фото А. ПОГОТОВА, А. ЧЕБОТАРЕВА

Перепечатано в сокращении



Сургутскому РАЙОННОМУ (ГОРОДСКОМУ)

ВОЕННОМУ КОМИССАРУ области (края, республики)

гор. Тюменской обл.

ВО... ...АСТЬ

19 9 96

1384

852700 г. Майкоп Краснод. кр.

ИЗВЕЩЕНИЕ

Прошу известить гр. Солдатова Анатолия Федоровича

проживающую (проживающего) в Тюменская обл. (точный адрес семьи

г. Сургут ул. Крылова 35-36 или родственников)

о том, что ее (его) сын, ефрейтор Солдатов (родство — муж, сын, отец, брат;

Юрий Анатольевич 1975 г.р., должность, воинское звание, фамилия, имя, отчество, год рождения)

выполняя боевое задание, верной (текст характеристики)

Военной присяге, проявив стойкость

и мужество погиб.

64019

Вх. 5877

9 10 1996 г.

Командир войсковой части 09331

п-к А. Карасев

Начальник штаба

п/п-к В. Филатов







Горячее солнце, жестокий закат —
Он снова уносит сотни жизней ребят.
И им не встречать тепло весеннего дня,
Всему остается виною Чечня.



СТОГНЕЙ ГРИГОРИЙ СЕРГЕЕВИЧ (1977—1996)

Рядовой. Гранатометчик войсковой части 7407 МВД

Родился в 1977 г. в г. Челябинске.

В ВС РФ призван Майкопским РВК Республики Адыгея в 1995 г.

Погиб 30.07.1996 г. в зоне боевых действий в Чеченской Республике.

Похоронен на кладбище пос. Каменномостского Майкопского р-на Республики Адыгея.

Награжден орденом «Мужества» (посмертно), Указ Президента РФ № 222 от 12.03.1997 г.

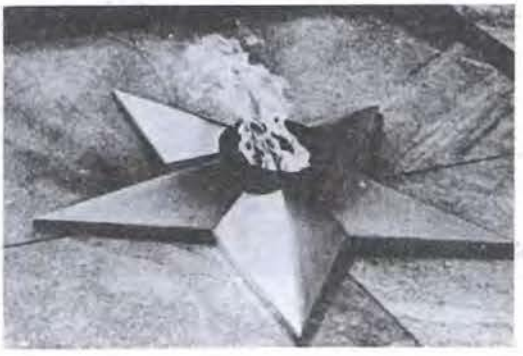

ФОТОГРАФИЯ

Выпала из старой книги фотография друзей,
Пожелтевшая на сгибах ранней юности своей,
С обгоревшими краями, с обгоревшею душой,
С потемневшими глазами, одинаковой судьбой.
Выпала из старой книги, словно душу обожгла,
В тихий дом осенним ветром горечь памяти внесла.
Старый дом кольнуло болью улыбающихся лиц,
Темный угол осветило светом огненных зарниц.
Фотография – голос совести той войны,
Фотография – отпечаток чужой беды.
Положил ее на место в древней книге про Восток
И наверное забуду этот тоненький листок
С обгоревшими краями, с обгоревшею душой,
С потемневшими глазами, одинаковой судьбой.

Юрий СЛАТОВ





Пусть живым — дорога к дому.
Павшим — пухом пусть земля,
Быть могло и по-другому,
Есть судьба, есть не судьба.
Только стон, замерзший в горле,
Легкий шепот в тишине,
Мы готовы... В полной форме —
На войне, как на войне...

Александр Орловский

СТОЛЯРОВ ВИТАЛИЙ РОМАНОВИЧ

(1976—1996)

Ефрейтор. Водитель-электрик Объединенного Штаба Группы Миротворческих Сил в зоне Грузино-Абхазского конфликта

Русский. Родился в 1976 г. в станице Ханской г. Майкопа Республики Адыгея.

Умер от полученных ран 29.03.1996 г.

Похоронен на кладбище станицы Ханской Республики Адыгея.

Награжден памятным знаком I степени «Зы выполнение миротворческой миссии».

На переднем, где все герои,
Где медали вручает смерть,
Все же имя его простое
Стало ярче других гореть.

Ю. ДРУНИНА



Здравствуйте уважаемые

Елена Васильевна и Виктор Николаевич!

Пишет вам начальник аппаратной старший лейтенант Воеводин С.С. в экипаже которого проходит службу ваш сын Виталий.

Как я уже писал сейчас, мы находимся в г. Сухуме в составе миротворческих сил по поддержанию мира и правопорядка. Обстановка в Абхазии сейчас спокойная. Отношение к нам „миротворцам" со стороны местного населения хорошее. Так что не переживайте за Виталия, осталось совсем немного 29 сентября у нас замена и мы уедем в место постоянной дислокации в г. Нуром.

К Виталию у меня замечаний нет. Нагрузка у нас очень большая, боевое дежурство, караул и наряды через сутки. И везде Виталий показал себя только с положительной стороны, трудолюбивый, честный все задачи и приказания выполняет четко и в срок. Не разу от него я не слышал, что ему тяжело и чего-то он не может. За отличное несение службы в карауле ему добавили 3 суток к отпуску.

На здоровье он не жалуется. Личный состав солдат здесь всем обеспечен. Питаемся мы в санаторской столовой, кормят хорошо. Погода хорошая и по возможности, когда есть время купаемся в море.

Командование узла выражает вам признательность за воспитание вашего сына Виталия.

Вот и все, что я хотел написать вам, что бы вы не переживали за Виталия.

Если у вас будут ко мне вопросы, то я с удовольствием на них отвечу.

С уважением.

Начальник аппаратной

ст. л-т - Воеводин -

ВЫПИСКА ИЗ ПРИКАЗА
КОМАНДУЮЩЕГО ГРУППОЙ МИРОТВОРЧЕСКИХ СИЛ
№ 4
"19" мая 1996 года г. Сухуми

О НАГРАЖДЕНИИ ЕФРЕЙТОРА СТОЛЯРОВА В.Р./посмертно/
ПАМЯТНЫМ ЗНАКОМ " ЗА ВЫПОЛНЕНИЕ МИРОТВОРЧЕСКОЙ МИССИИ"

Ефрейтор СТОЛЯРОВ В.Р.прослужил в составе группы Миротворческих Сил в зоне конфликта Абхазия, республика Грузия.

За время несения службы показал себя грамотным, дисциплинированным и исполнительным солдатом, с честью и достоинством выполнял миротворческую миссию по приказу Родины.

За добросовестное отношение к исполнению воинского долга и безупречную воинскую дисциплину

П Р И К А З Ы В А Ю :

1. Наградить ефрейтора СТОЛЯРОВА В.Р. /посмертно/ памятным знаком " ЗА ВЫПОЛНЕНИЕ МИРОТВОРЧЕСКОЙ МИССИИ "- I степени.

2. Приказ объявить всему личному составу.

КОМАНДУЮЩИЙ ГРУППОЙ МИРОТВОРЕСКИХ СИЛ
генерал-лейтенант В.Якушев
НАЧАЛЬНИК ОБЪЕДЕНЕННОГО ШТАБА ГРУППЫ МС
генерал-майор В.Петрук

Верно: начальник делопроизводства
[illegible] П.Куликов





Жду тебя мой ясный свет
Не ношу я черный цвет.
Люди! Помогите!
Мальчика найдите!..»

В. Котелкина

СТУКОВ АЛЕКСЕЙ ГЛЕБОВИЧ

(1974—1995)

Младший сержант. Командир отделения — заместитель командира боевой машины 4-й танковой роты 1-го мотострелкового батальона 131-й отдельной мотострелковой бригады

Родился в 1974 г. в Польше.

В ВС РФ призван Ленинским РВК Свердловской области в 1993 г.

Пропал без вести 01.01.1995 г. в зоне боевых действий в Чеченской Республике.



Лишь только солнце спустилось за лесом,
Лишь только вечер окутал всю планету,
Молча десант в самолеты вошел,
Увидев сигнал ракеты.
Мы будем прыгать в глубоком тылу,
Громить штабы и вражеские базы,
Мы ставим на карту судьбу свою,
Надежность ее не проверив даже.
Друг, через левое плечо плюнь,
Выброс из ранца хлеба буханку,
Пару гранат положи еще,
Хлебом не бросишь по танку.
Кому повезет — останется жить
Кому суждено совсем иное:
Под куполом белым на землю плыть,
С простреленной головою.
И вот, рванув рукою тельник,
И нож десантный свой обнажив,
Идешь вперед, как будто смертник,
А за тобой десант, оставшийся в живых.
Работу окончили мы до рассвета,
Земля дымится чуть позади,
Базы вражеской песня спета,
Десант уходит, растворясь в ночи.

Ю. КИРСАНОВ





Чтоб на планете был покой,
Сгорел ты в огненной купели.
За то, чтобы для нас весной
Цвели сады и птицы пели.

В. Котелкина



СУСЛОВ АЛЕКСАНДР ВИКТОРОВИЧ

(1973—1995)

Старшина. Заместитель командира взвода разведроты 131-й отдельной мотострелковой бригады

Родился в 1973 г. в г. Нейштрелец, Германия.
В ВС РФ призван Адыгейским ОВК.
Погиб в зоне боевых действий 01.01.1995 г. в Чеченской Республике.
Похоронен на новом кладбище г. Майкопа Республики Адыгея.
Награжден орденом «Мужества» (посмертно), Указ Президента РФ № 626 от 02.05.1996 г.

На здании школы № 17, где учился Александр, установлена мемориальная доска.



И тридцать лет
И сорок лет пройдет,
А нам
От той зимы не отогреться.
Нас от нее ничто не оторвет.
Мы с нею слиты
Памятью и сердцем.

Ю. ВОРОНОВ



А на подмостках известной всем эстрады
Идет концерт. «По нотам» все идет...
Под пенье «Аллочки» и грохот канонады,
Мальчишки встретили последний Новый год»

Г. Голощапов, г. Краснодар



ТАРАСОВ ДМИТРИЙ ИВАНОВИЧ

(1975—1995)

Младший сержант. Санинструктор мотострелковой роты 131-й отдельной мотострелковой бригады 67-го АК

Русский. Родился в 1975 г. в г. Урюпинске Волгоградской обл.

В 1993 г. окончил Урюпинское медицинское училище. Холост.

В ВС РФ призван в 1993 г. Урюпинским РВК Волгоградской обл. 01.01.1995 г. погиб в бою за железнодорожный вокзал г. Грозного Чеченской Республики.

Похоронен на Родине. Награжден орденом «Мужества» (посмертно).

Не стоит терзать укоризной,
Что мало в жизни успел,
Ты выполнил долг пред Отчизной,
Которой перечить не смел...

И. ЧЕРЕМУШКИН





Рыдает на кладбище мать,
Ей некого больше из армии ждать,
Ей некого больше так сильно любить,
Ей незачем больше надеждою жить.



ТИТОВ
ЮРИЙ АЛЕКСАНДРОВИЧ
(1975—1995)

Рядовой. Старший радист-разведчик разведроты 131-й отдельной мотострелковой бригады

Русский. Родился в 1975 г. на хуторе Верхняковском Верхнедонского р-на Ростовской обл. В 1992 г. окончил 10 кл. школы родного хутора. Холост.

В 1994 г. был призван в ВС РФ Новочеркасским РВК Ростовской обл.

01.01.1995 г. погиб в бою в г. Грозном Чеченской Республики.

Похоронен на кладбище хутора Верхняковский.

Награжден орденом «Мужества» (посмертно).

И что ни месяц — за поселком
Кресты могильные тесней.
И похоронка, как осколки,
Прицельно били в матерей.

о. любовиков

ПРЕДСТАВЛЕНИЕ
для предоставления к награждению государственной наградой Российской Федерации

Орденом „Мужества" (посмертно)
(наименование награды)

1. Фамилия, имя, отчество Тишов Юрий Александрович
2. Воинское звание рядовой
3. Должность наводчик 131 отдельной мотострелковой бригады
(по действительному наименованию
69 армейского корпуса Северо-Кавказского военного округа
воинской части, учреждения и т. д.)

14. Характеристика с указанием конкретных заслуг награждаемого
С 31 декабря 1994 г. по 2 января 1995 г. принимал участие в уничтожении незаконных вооруженных формирований в Республике Чечня.
В бою за г. Грозный в районе железнодорожного вокзала проявил мужество и отвагу. Действуя в составе отделения хладнокровно и мужественно отражал натиски дудаевских боевиков. Лично обнаружил огневую точку противника и уничтожил. При перестрелке ранен.
Вывод: За мужество и отвагу проявленные в бою за г. Грозный достоин награждения орденом „Мужества" (посмертно)

Командир 131 отдельной мотострелковой
(должность, воинское звание, фамилия, подпись командира
бригады полковник В. Нулин
(начальника), представляющего к награде)





Рота уходит на небо
Строем, один за другим.
Бог здесь давно уже не был,
Он ведь на всех нас один...

В. Клименков



ТКАЛУН ВЛАДИСЛАВ НИКОЛАЕВИЧ (1975—1995)

Рядовой. Оператор 1-й танковой роты отдельного зенитного артдивизиона 131-й отдельной мотострелковой бригады

Родился в 1975 г. в г. Сарань Карагандинской обл., Казахстан.

В ВС РФ призван Иловлинским РВК Волгоградской обл. в 1993 г.

В период боя 01.01.1995 г. в г. Грозном Чеченской Республики пропал без вести.

В августе 2001 г. высококвалифицированные специалисты 124 Центральной лаборатории медико-криминалистической идентификации МО РФ в г. Ростове-на-Дону установили, что один из многочисленных неопознанных тел военнослужащих, доставленных из Чеченской Республики и захороненных на кладбище г. Ногинска Московской области в сентябре 2000 г., является телом рядового Ткалуна В. Н.

4 сентября 2001 г. тело было эксгумировано и доставлено родителям погибшего — Татьяне Михайловне и Николаю Михайловичу — в ПГТ Иловля Волгоградской обл.

Спустя 6 лет и 8 месяцев после гибели рядовой Ткалун Владислав Николаевич был похоронен на кладбище ПГТ Иловля Волгоградской области.

Награжден орденом «Мужества» (посмертно).

ПРЕДСТАВЛЕНИЕ К НАГРАЖДЕНИЮ

Орденом «Мужества» (посмертно)

Т К А Л У Н Владислав Николаевич

рядовой

старший оператор зенитно-ракетной батареи зенитного дивизиона 131 отдельной мотострелковой бригады

Старший оператор зенитно-ракетной батареи зенитного дивизиона 131 отдельной мотострелковой бригады рядовой ТКАЛУН Владислав Николаевич с 9 декабря 1994 года принимал участие в выполнении боевой задачи по разоружению незаконных вооруженных формирований на территории Чеченской Республики. В условиях, сопряженных с риском для жизни, проявил мужество и отвагу

С честью исполнял свой воинский долг В ночь на 1 января 1995 года в составе первого штормового отряда под командованием командира бригады полковника САВИНА И. А. выдвинулся в район железнодорожного вокзала г Грозный В ходе ожесточенных боев в районе вокзала умело действовал в экипаже боевой машины «Тунгуска» № 606 и отражал нападение боевиков 1 января 1995 года, по словам рядового Терехина, они вели огонь по боевикам из автоматов лежа у боевой машины. В это время он увидел, что в рядового Ткалуна В Н. попала очередь из 6–8 пуль в левую сторону в незащищенное бронежилетом место Рядовой Терехин побежал на вокзал за помощью, но вынести ТКАЛУНА В. Н не смогли.

23 августа 2001 года на основании освидетельствования в 124 Центральной лаборатории медико-криминалистической идентификации МО РФ тело ТКАЛУНА В Н. было опознано, он признан погибшим от боевой травмы 1 января 1995 года в районе боевых действий г Грозный.

ВЫВОД. За мужество и отвагу, проявленные при исполнении воинского долга в условиях, сопряженных с риском для жизни, рядовой ТКАЛУН Владислав Николаевич достоин награждения орденом «Мужества» (посмертно)

49 16 ноября I

Командир 131 отдельной мотострелковой бригады

полковник С. ганков

=ТЕЛЕГРАММА СРОЧНО=

ПИКЕТ КОМАНДИРУ ВОЙСКОВОЙ ЧАСТИ 09332=
[illegible] ТЫЛА ВС РФ (СОБЕЦ ОТДЕЛ)=

АКАЦИЯ СРОЧНО 2349 191 24 [illegible]=

4 СЕНТЯБРЯ 2001 Г СОСТОИТСЯ ЭКСГУМАЦИЯ ТЕЛА, ПОГИБШЕГО 01 01 1995 Г ВОЕННОСЛУЖАЩЕГО ВОЙСКОВОЙ ЧАСТИ 09332 РЯДОВОГО ТКАЛУНА ВЛАДИСЛАВА НИКОЛАЕВИЧА КОТОРОЕ ЗАХОРОНЕНО В СЕНТЯБРЕ 2000 Г НА КЛАДБИЩЕ Г НОГИНСКА МОСКОВСКОЙ ОБЛ. ЛИЧНОСТЬ КОТОРОГО УСТАНОВЛЕНА В 12Ч ЦЕНТРАЛЬНОЙ ЛАБОРАТОРИИ МЕДИКО-КРИМИНАЛИСТИЧЕСКОЙ ИДЕНТИФИКАЦИИ МО РФ (344010 Г РОСТОВ НА ДОНУ УЛ. ЛЕРМОНТОВСКАЯ-60) ДЛЯ ДАЛЬНЕЙШЕГО СОПРОВОЖДЕНИЯ ЕГО К МЕСТУ ЗАХОРОНЕНИЯ (ВОЛГОГРАДСКАЯ ОБЛ ПГТ ИЛОВЛЯ-2 МКР-К Д-22 КВ. 58) ПРОШУ В СРОК ДО 31 АВГУСТА 2001 Г НАПРАВИТЬ КОМАНДУ КОТОРОЙ НЕОБХОДИМО ИМЕТЬ ДЛЯ ПЕРЕДАЧИ РОДСТВЕННИКАМ ПОГИБШЕГО ПОЛАГАЮЩИЕСЯ ДОКУМЕНТЫ ДЛЯ ОФОРМЛЕНИЯ ЛЬГОТ ПОСОБИЙ СТРАХОВОК ДЕНЕЖНОЕ ДОВОЛЬСТВИЕ ПЕРЕДАЧУ КОТОРОГО ПРОВЕСТИ ПО ВЕДОМОСТИ ИМЕТЬ ДЛЯ ЗАХОРОНЕНИЯ НОВЫЙ КОМПЛЕКТ ФОРМЫ ОДЕЖДЫ ФУРАЖКУ (НА ПОГИБШЕГО ВОЕННОСЛУЖАЩЕГО).

КОМАНДЕ ДЛЯ СОПРОВОЖДЕНИЯ ПОГИБШЕГО ВОЕННОСЛУЖАЩЕГО ВПД [illegible] ПО МАРШРУТУ: Г МАЙКОП Г МОСКВА Г НОГИНСК Г ИЛОВЛЯ И ОБРАТНО. ВЫПИСАТЬ ВПД НА ГРУЗ "200" ПО МАРШРУТУ Г МОСКВА Г ИЛОВЛЯ.

ВСТРЕЧУ И РАЗМЕЩЕНИЕ КОМАНДЫ ПРОШУ СООБЩИТЬ В ВТАБ ТЫЛА ЧЕРЕЗ ДЕЖУРНОГО ПО СОБЕЦ ОТДЕЛУ "РУБИН" ТЕЛ 3-90 [illegible] 936-293-43-50, 293-41-36 ДОЛЖНОСТНОЕ ЗВАНИЕ ФАМИЛИЯ ОТЧЕСТВО СТАРШЕГО КОМАНДЫ ТРАНСПОРТ ДАТУ ВРЕМЯ ПРИБЫТИЯ КОМАНДЫ ПРОДОЛЬСТВЕННЫЙ АТТЕСТАТ.=

Скажи нам — внукам той войны,
Где гибли наши деды.
Неужто думали они,
Что, одержав победу
Над злым,
над яростным врагом,
А не вчерашним братом,
Пойдем с гранатой и штыком,
Мы, внуки, в бой проклятый!
Ненужный, грязный этот бой —
В своих стрелять — в соседей!
Отцы дружили меж собой,
И нам дружить бы — детям!
Скажи, сосед, ответь в упор,
Калеке ли, солдату!
А тот, взглянув через забор,
Сказал: «Пойдем до хаты!»

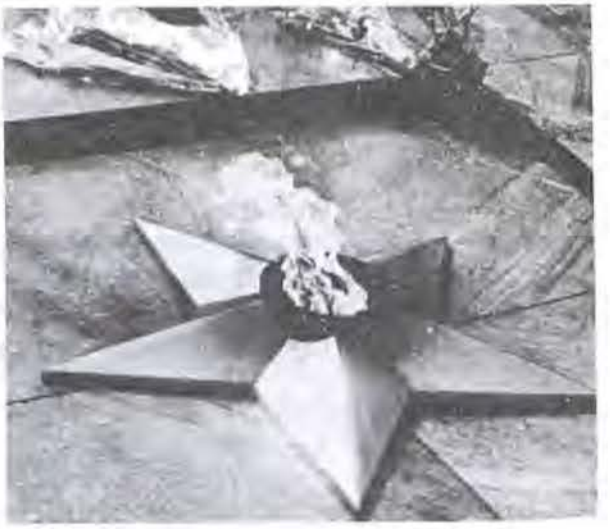

В. ТИХОНОВ



«...По характеру, мой сын Мурат, был очень спокойным, доверчивым, ценил дружбу. Если что-то противоречило в какой-то мере его порядочности, то он всегда обходил такие моменты жизни стороной, за что из столовой попал в солдаты и оказался на войне»

Мама Мурата — Мария Таловна



ТЛУПОВ МУРАТ БОРИСОВИЧ (1975—1995)

Рядовой. Повар 131-й отдельной мотострелковой бригады

Кабардинец. Родился в 1975 г. в г. Нальчике Кабардино-Балкарской Республики, в семье крестьянина. В 1991 г. после окончания 9 кл., поступил и окончил ПТУ № 12, получив специальность повара-технолога. В период учебы и после окончания ПТУ работал по специальности. Холост.

В ВС РФ призван в 1993 г. Нальчикским ГВК.

Погиб в бою 01.01.1995 г. за г. Грозный Чеченской Республики.

Тело Мурата было опознано в Ростовском госпитале — в вагонах-холодильниках.

Похоронен 27.01.1995 г. на кладбище с. Кенже Кабардино-Балкарской Республики.

Награжден орденом «Мужества» (посмертно).



Сухопутные войска
(Вид Вооруженных Сил, род войск)
Северо-Кавказский военный округ
(Военный округ, группа войск, флот, управление)

НАГРАДНОЙ ЛИСТ

для представления к награждению государственной

наградой Российской Федерации

Орденом „Мужество" (посмертно)
(наименование награды)

1. Фамилия, имя, отчество Тлупов Мурат Борисович

2. Воинское звание рядовой

3. Должность номер расчета 131 отдельной мотострелковой
(по действительному наименованию воинской

бригады 67 армейского корпуса Северо-Кавказского военного округа

10. Какими государственными наградами награжден (а) и дата не награждался

14. Характеристика с указанием конкретных заслуг награждаемого

с 31 декабря 1994г. по 2 января 1995г. принимал участие в уничтожении незаконных вооруженных формирований в Республике Чечня

В боях за г. Грозный в районе железнодорожного вокзала проявил мужество и героизм

Рядовой Тлупов первым заметил огневую точку противника, указал её своим товарищам и открыл по ней ответный огонь. В ходе завязавшейся перестрелки лично уничтожил четырех боевиков, от тяжелого ранения скончался.

Вывод: За мужество и отвагу проявленные в боях за г. Грозный достоин награждения орденом „Мужество" (посмертно)

Командир 131 Отдельной мотострелковой бригады
(должность, воинское звание, фамилия, подпись командира

полковник В. Мухин
(начальника, представляющего к награждению)

М. П.

января 1995г

Письмо матери

Во-первых, хотела-бы сказать искренние слова благодарности Правительству Республики Адыгея, принявшему такое решение, а так же тем людям, которые посвятили себя такому благородному делу «Увековечению имен погибших».

Мой сын Тлупов Мурат Борисович родился 27 октября 1975 года в семье крестьянина. По национальности кабардинец. Учился в средней школе № 22 г.Нальчика и окончил 9 классов в 1991 году. В том же году поступил в Нальчикское профессионально-техническое училище № 12 и окончил по специальности «Повар-технолог продуктов питания». До армии и во время учебы подрабатывал, так как отца он потерял рано (ему было всего 15 лет). На службу был призван 5 декабря 1993 года Нальчикским горвоенкоматом и попал в 131 отдельную мотострелковую бригаду. В бригаде его определили в столовую, работал поваром или подсобником — не знаю.

По характеру мой сын Мурат был очень спокойным, доверчивым, ценил дружбу. Если это противоречило какой-то мере его порядочности, то он всегда обходил такие моменты жизни стороной, за что из столовой попал в солдаты и оказался на войне.

Сына стали искать сразу после сообщения о разгроме 131 бригады с первых чисел января 1995 года. Ездили в Моздок много раз, к сожалению, никто ничего не знал, все были очень напуганы, начиная от солдат до полковников. Все уходили от вопросов, никто не знал, где, кто есть. Ездили по Чечне, были в Первомайском, на консервном заводе, возле аэропорта, но не смогли найти Мурата.

Так шли дни и где-то числа 20—21 января 1995 года нам сказали, что увезли в г. Ростов-на-Дону много тел погибших.

В г.Ростов поехали родственники Мурата по мужу, т. е. его дядья, и нашли там его тело. Привезли сына 26 января 1995 года и похоронили 27 января 1995 года по месту рождения в селе Кенже КБР.

С уважением,

Мать Мурата – Мария Тлупова.

...Война. С оружием чечен.
Скажи, мой бывший друг,
зачем
Стреляет нынче в брата брат,
И, поразив, бывает рад?

Зачем неспетую любовь
Нам обручать с войною вновь?
Кто в этом пекле виноват?
Поговорим, как с братом брат!

Давай ударим по рукам,
Пока протезами их нам
Война не заменила!
Я вспомню доброе «Салам!»
Ты вспомнишь
православный Храм,
Ведь в этом наша сила!

В. ТИХОНОВ





«...Мухамед был очень милым, добрым, порядочным парнем...»

Родители Мухамеда

«Мухамед был верный в дружбе, умел ценить хорошее, был отзывчив на доброту...»

Кл. руководитель Л. Х. Хашпакова



ТОКБАЕВ МУХАМЕД МУХАРБИЕВИЧ

(1974—1995)

Младший сержант. Зам. командира боевой машины 1-го мтс батальона — гранатометчик 131-й отдельной мотострелковой бригады

Черкес. Родился в 1974 г. в ауле Али-Бердуковский Хабезского р-на Ставропольского края, в семье крестьянина. Среднее образование получил в Али-Бердуковской средней школе. После школы поступил и проучился 1 год в Ивановской высшей школе МВД. Холост.

В ВС РФ призван в 1994 г. Хабезским РВК. В составе Миротворческих Сил проходил службу в Абхазии.

Погиб в бою 01.01.1995 г. в г. Грозном Чеченской Республики. Но тело погибшего сына разыскал и опознал его отец только 19.01.1995 г.

Похоронен на кладбище а. Али-Бердуковского.

Награжден орденом «Мужества» (посмертно), Указ Президента РФ от 10.12.1995 г.



Воспоминание о Мухамеде

С большим удовлетворением Токбаевы восприняли Ваше обращение к нам по вопросу об увековечивании Книги Памяти 131 отдельной мотострелковой бригады, где служил наш внук, брат, сын. Отзываясь на Ваш запрос о жизни и деятельности нашего брата Мухамеда сообщаем следующее: Токбаев Мухамед Мухарбиевич родился в а. Али-Бердуковский Хабезского района Ставропольского края 11 сентября 1974 года. В 1981 году Мухамед пошел в 1-й класс 8 средней школы г. Черкесска, после чего он перешел в а. Али-Бердуковский, где он закончил среднюю школу. После окончания Али-Бердуковской средней школы Мухамед поступил в Ивановскую Высшую школу МВД СССР. После обучения 1 курса Мухамед ушел с названного учебного заведения по семейным обстоятельствам и был призван в ряды Вооруженных сил РФ 12 февраля 1994 года Хабезским РВК.

Служа в рядах Вооруженных Сил он участвовал в миротворческих силах в Абхазии, где это время служил Мухамед в 131 мотострелковой бригаде. После, т. е. в начале 1-й Чеченской войны (1994 г., декабрь).

Знаменитая 131 мотострелковая бригада была переброшена в г. Грозный в декабре (если мы не ошибаемся). Мухамед погиб в первом же бою (как и многие его соотечественники) в ночь с 31 декабря на 1 января 1995 г. О гибели Мухамеда и, в частности, 131 Майкопской бригады мы узнали в основном от средств массовой информации: телевидения, газеты «Аргументы и факты».



После «неоднократных поисков о месте нахождения Мухамеда или его части нам удалось полностью выяснить хотя б что-то определенное, т. е. время гибели, место гибели, обстоятельства гибели.

Очень много беспокоились мы все родственники Мухамеда, чтобы уточнить все подробности о нашем Мухамеде. Наши какие-либо просьбы (очень незначительные) в Хабезский РВК были всегда оставлены не только без удовлетворения, но и без расмотра. Токбаева Мухамеда опознали 19 января 1995 года. 24 января 1995 года мы выехали в г. Ростов, после обеда мы подъехали к госпиталю. Случайно я зашел в какое-то помещение, где находились одни офицеры и там услышал фамилию Токбаева. Я сказал, что я Токбаев и мне объяснили, что нужно идти к солдатским палаткам и там среди погибших искать сына.

Стояли 5 больших солдатских палат. Зашли в одну палату. Здесь штабелями лежали голые трупы, среди которых мы не нашли Мухамеда. Так прошли все палаты (Ужас !!!). Зашли в последнюю 5-ю палату, где стояли цинковые гробы. Сюда ложили опознанные трупы. Начали искать и здесь. Тут обгоревшие, без рук, без ног лежали. Сверху сняли один труп, второй, потом и увидели руку с биркой на запястье левой руки с фамилией Токбаева, сняли третий труп и я увидел его лицо. Оно было чистое, только царапина над бровью, а все тело забинтовано.

К нам подошел капитан. Он спросил мы на своем транспорте или нет и когда мы ответили, что «да» он обрадовался. Еще он спросил приехал ли с нами военком, но его с нами не было.

Солдаты спросили меня, отмыть тело или нет, я отрицательно ответил. Попросил только, чтобы положили тело моего сына в деревянный гроб, а не в цинковый. Солдат, который одевал тело спросил, нет ли среди нас женщин, если «да» он не подойдет к телу, потому что когда они плачут, плачет и он и сердце у него разрывается от горя, от невыносимой боли.

Мухамеда Токбаева мы нашли в г. Ростове, привезли в его родной аул Али-Бердуковский и похоронили на аульном кладбище.

Всегда мы с благодарностью будем вспоминать всех людей, которые помогли родителям Мухамеда, бабушке, которая его воспитала с малых лет и все достоинства Мухамеда в прямом смысле слова зависело от бабушки Аминат. Особенно благодарим бывшего начальника Хабезского РОВД п/п-ка Абитова Муаеда.

Теперь о сведениях Мухамеда;

а. Али-Бердуковский Хабезского района КЧАО Ставропольского края

— черкес;

— родился в крестьянской семье, учился и окончил Али-Бердуковскую сельскую школу;

— женат не был, призван Хабезским РВК (КЧАО, Ставропольский край).

Мухамед, без увеличения, был очень милым, добрым, порядочным парнем, несмотря на свой возраст.



С уважением весь род Токбаевых.

Характеристика

выпускника Али-Бердуковской ср. школы Токбаева Мухамеда Мухарбиевича, 1974 г р.

Токбаев Мухамед Мухарбиевич учился в данной школе с 6-го класса. Пришел из городской школы, поэтому учеба давалась ему легко

Учился без «троек» К урокам готовился по мере возможностей. На его дисциплину учителя никогда не жаловались На уроках дисциплинированный и в меру своих способностей активный мальчик, был любимцем большинства учителей. Со взрослыми никогда не пререкался, быстро смущался и краснел.

Мухамед был спортивным заводилой в классе Его избрали физоргом класса, и он принимал самое активное участие во всех спортивных делах не только класса, но и школы.

Мухамед был честный и трудолюбивый, добропорядочный и справедливый. Среди товарищей пользовался заслуженным уважением Верный в дружбе, преданный друг умел ценить хорошее, был отзывчив на доброту. Он был красивый, смуглый, с вьющимися черными волосами, с румянцем на всю щеку, подтянутый, спортивного телосложения юноша пользовался уважением и вниманием своих [illegible]ников.

Кл. рук [illegible] /Л. Х. Хашпакова/

О. 2001 г. [illegible] шк. [illegible] /Р. Р. Нахушев/

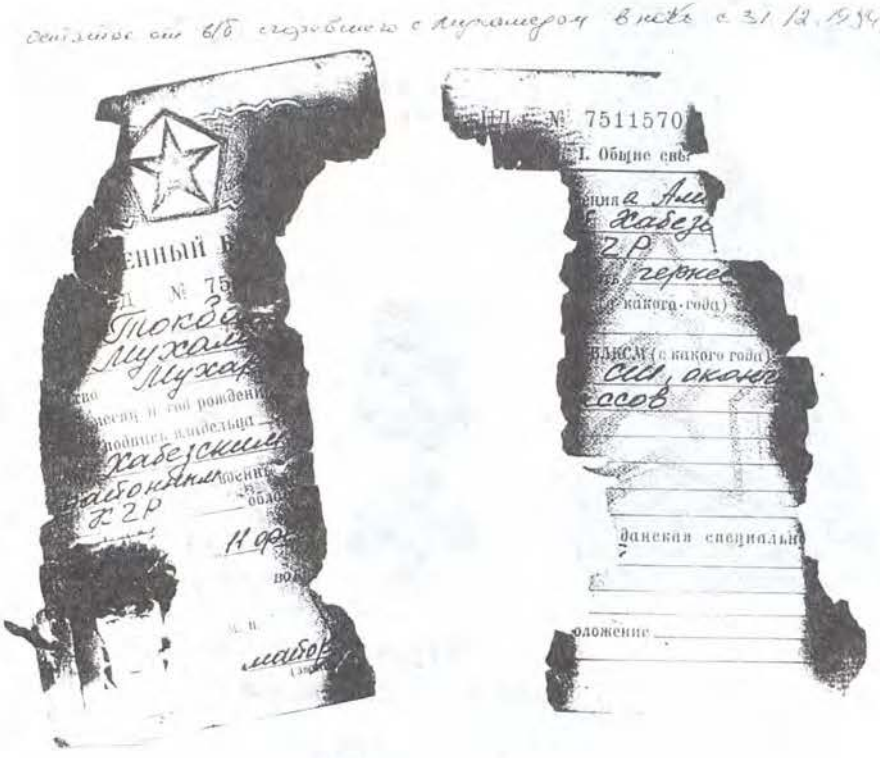

Награжден(а)

Токбаев
(фамилия)
Мухамед
(имя)
Мухарбиевич
(отчество)

орден Мужество

Награда № 8195

Российская Федерация

Указ Президента
Российской Федерации
№ 1244 от 10. 12. 1995 г.

РОССИЙСКАЯ ФЕДЕРАЦИЯ

УДОСТОВЕРЕНИЕ
К
ГОСУДАРСТВЕННОЙ
НАГРАДЕ

№ 105245



И как же нам не вспоминать
Друзей своих погибших лица,
Но только кажется порой
Они должны к нам возвратиться



ТУЛИН
РОМАН ПЕТРОВИЧ
(1974—1995)

Рядовой. Радиотелеграфист-разведчик 2-го мтс батальона 131-й отдельной мотострелковой бригады

Русский. Родился в 1974 г. в г. Петров Вал Камышинского р-на Волгоградской обл. Образование средне-специальное — электромонтер.

В ВС РФ призван Камышинским РВК в 1993 г.

Погиб 01.01.1995 г. в бою в г. Грозном Чеченской Республики.

Похоронен на кладбище г. Петров Вал.

Награжден орденом «Мужества» (посмертно), Указ Президента РФ № 626 от 02.05.1996 г.

Прошло уже немало дней
От той короткой встречи.
Но где-то в памяти моей,
Наверное, навечно

Остался этот паренек
В защитном камуфляже.
Ему б на танцы иль в кино,
А он войной обряжен

В зеленый, лягушачий цвет,
Да сапоги, рубаху,
И чуб запрятан под берет,
Как будто бы от страха,

Чтоб не отняли и его —
След красоты недавней...
Как страшен он — войны итог,
Обрушившийся камнем.

В. ТИХОНОВ





«...война есть сумасшествие, и ежели люди делают это сумасшествие, то они совсем не разумные создания...»

Л. Н. Толстой



ТУРЧЕНКО ВИТАЛИЙ ВАЛЕРЬЕВИЧ

(1976—1996)

Рядовой. Старший наводчик 529 отдельного мотострелкового батальона 131-й отдельной мтс бригады 3-й маневренной группы на территории Чеченской Республики

Русский. Родился в 1976 г. в пос. Мазульский г. Ачинска Красноярского края, в семье рабочего. В 1993 г. окончил 10 кл. средней школы с. Верх-Обского Смоленского р-на Алтайского края. Затем учебу продолжил в профтехучилище № 32 родного района получив специальность водителя. Холост.

В 1994 г. был призван ВС РФ Смоленским РВК.

Погиб в бою 18.03.1996 г. под станицей Шелковской.

Похоронен 04.04.1996 г. на кладбище с. Верх-Обского.

Награжден орденом «Мужества» (посмертно), Указ Президента РФ от 12.03.1997 г.

На здании школы, в которой учился Виталий, установлена мемориальная доска.

Из письма матери

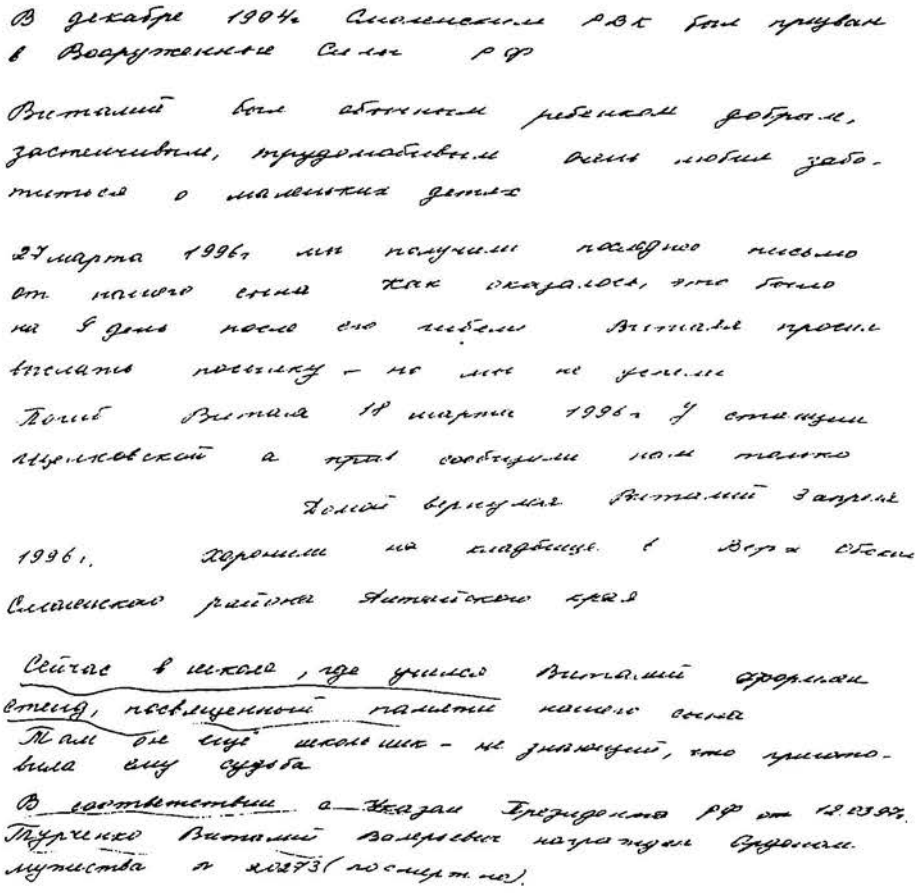

В декабре 1994г Смоленским РВК был призван в Вооруженные Силы РФ

Виталий был обычным ребенком добрым, застенчивым, трудолюбивым очень любил заботиться о маленьких детях

27 марта 1996г мы получили последнее письмо от нашего сына как оказалось, это было на 9 день после его гибели Виталя просил выслать посылку – но мы не успели

Погиб Виталя 18 марта 1996г у станции Щелковской а прав сообщили нам только

Домой вернулся Виталий 3 апреля 1996г. Хоронили на кладбище в Верх Обоих Смоленского района Алтайского края

Сейчас в школе, где учился Виталий оформлен стенд, посвященный памяти нашего сына Там он ещё школьник – не знающий, что приготовила ему судьба

В соответствии с Указом Президента РФ от 12.03.97г. Турченко Виталий Валерьевич награжден Орденом мужества № 20273 (посмертно).

Выдержки из коротеньких солдатских писем Виталия

04 января 1996 г.

«Здравствуйте Мама, Папа и брат Виктор.

С очередным приветом обращается ваш сын Виталий. (В знак особого уважения и почитания, «Мама» и «Папа» Виталий во всех письмах пишет с большой буквы).

Решил немного написать.

Новый год встретили очень хорошо. С 31 по 1 января наша рота заступила в караул. Я был на посту с 11.00 до 1.00, но зато я посмотрел Майкопский фейерверк. Это неописуемое зрелище. Весь город был в огнях и дыму. Все стреляли и пускали ракеты, по цвету они были самые разные. Такое ощущение, что город отмечал День Победы. Недалеко от места размещения нашего караула расположена деревня. Видел, как там встречают Новый год...

А второго нас отпустили в увольнение. Хорошо погуляли и развлеклись...»

21.03.1996 г.

«Здравствуйте, Мама, Папа и Виктор!

С огромным приветом к вам ваш сын Виталий.

Получил ваше письмо. Огромное спасибо.

У меня все идет своим чередом. Сейчас наш батальон находится... Как бы это сказать... в небольшой командировке, до апреля, может быть.

Живем в землянках, кругом песок. При ветре, нам труба. Недавно поменяли место. Копнешь..., теперь вода. Опять труба солдату.

Недавно сопровождали тылы. Хорошо полакомились, даже с собой нам дали. А то эта каша! И утром и в обед и вечером. Хорошо бы сейчас поесть сала (намекает на посылочку).



А про войну отвечу так,
Сказал сосед, хмелея:
«Ее затеял не дурак,
И знал, зачем затеял!

Верней, за что, а не зачем –
За баксы там, иль злато.
Скажи,
при чем же тут чечен,
Иль ты? Ведь вы солдаты!

Солдаты Родины своей.
Одной была когда-то,
Одних имела сыновей.
Теперь враги-солдаты!

Ну что ж, давай еще чуть-чуть
Мы за тебя, героя,
Возьмем горючую на грудь
И выпьем молча, стоя!»

Справляется о здоровье всех родных и приказывает никому не болеть.

Указал новый адрес: Москва-400 в/ч 09332-13.

Однако советует по нему лучше не писать. Письма будут идти долго.

«...Вот и все солдатские новости. Всем привет от меня. Очень жду ответа. До свидания. Виталий».

Ответа не дождался. Приехал сам, но в цинковом гробу.

Слово родителей о сыне

«Виталий был обычным ребенком, добрым, застенчивым, трудолюбивым. Очень любил заботиться о маленьких детях...»

Надежда Васильевна,
Валерий Леонидович



18 марта 1997 г. Газета «ЗАРЯ» О. ВАЛИШЕВСКАЯ

А ПОМНИТЕ, КАКИМ ОН ПАРНЕМ БЫЛ?
(светлой памяти Виталия Турченко)

В этом году все наши одноклассники вернулись из армии, как мы мечтали об этой встрече. 1 февраля почти все выпускники 1993 года собрались в своем классе. Сколько было воспоминаний из школьной жизни — и радостных, и печальных.

Все мы раньше мечтали кем-то стать после окончания школы, хотели найти свое место в жизни. Кому-то это уже удалось, кто-то на пути...

У каждого из нас есть мечта, а мечту Виталия Турченко, нашего одноклассника, оборвала война. А он так хотел стать шофером, уехать на север и работать на больших машинах. После окончания школы он, как и думал, приобрел профессию водителя, но его судьбой жизнь распорядилась по-своему.

Домой он приехал на машине, только за рулем был другой... Год назад мы все попращались с Виталием. Сейчас в нашей школе оформлен уголок памяти Виталия Турченко. На фотографии он в пионерском галстуке, так как нет другого снимка (он не любил фотографироваться, как и многие в нашем классе).

Он спокойно наблюдает за жизнью школы с фотографии. Такой же, как и прежде, спокойный, невозмутимый, добрый, отзывчивый. Таким его воспитали родители, такой он останется в нашей памяти и наших сердцах.

О. ВОХМИНА
от имени одноклассников Виталия

Всегда ли мы помним о том, что землю украшаем мы, люди, живущие на ней? От того, как прожит нами день, а тем более жизнь, зависит судьба страны. И это не преувеличение. В последние годы нам пришлось пережить не одно драматическое потрясение: Афганистан, Чернобыль, аварии и авиакатастрофы, Чечня...

Это слово по-иному зазвучало для жителей села Верхнеобского, когда они узнали о гибели Виталия Турченко, выпускника школы 1993 года.

Виталий не был героем и не готовился им стать. До армии был обычным пареньком. Был, как большинство: славным, добрым, застенчивым. Родители Виталия — простые рабочие люди. Надежда Васильевна — прачка, Валерий Леонидович — конюх.

В 1983 году, держась за руку мамы, пришел Виталий в первый класс. Мальчик ничем не отличался от своих одноклассников, тоже мечтал, шалил, был полон надежд.

Нравилось ему заботиться о малышах; в каждом он видел своего младшего братишку Витю.

Славное это было время — школа. Но счастливая пора закончилась. Выпускной бал. Цветы. Документ о среднем образовании.

Учебу Виталий продолжил в Смоленском ПУ-82. Все годы учебы в школе, а потом в училище, не предвещали беды. Она пришла по вине политиков, которые умеют разрешать конфликты только с помощью военной силы.

5 сентября 1994 года ему исполнилось 18 лет, а в декабре его призвали в армию. Там он узнал многое, приобрел навыки, которые не только украшают мужчину, но и необходимы ему.

В армии он узнал крепость дружбы, которая возникает между людьми, еще вчера не знавшими друг друга.

До увольнения в запас Виталию оставалось полгода, когда его часть перебросили в Чечню, и в одном из боев 18 марта у станицы Щелковской он получил смертельное ранение.

Накануне сообщения о гибели сына семья получила письмо. Он писал, что жив и здоров, просил родных не беспокоиться о нем, беречь себя. Родители в тот же день решили собрать посылочку, но не успели..., да и некому было бы ее получать. Дата получения письма, как об этом узнали позже, совпала с 9 днем со дня гибели сына.

Долгим было возвращение Виталия на родину, только 3 апреля привезли тело юноши домой.

Все, знавшие его, не могли поверить, что его нет в живых. Надеялись, что произошла ошибка, недоразумение. В селе был объявлен траур, приспущены флаги. Казалось, что даже дети стали реже улыбаться.

Хоронили Виталия всем селом. Весенний апрельский день был холодный, ветреный, словно природа оплакивала вместе со всеми своего сына.

Безмерно горе родителей, родных и близких. Оборвалась жизнь сына и брата. Оборвалась в 19 лет...

После горького потрясения мы задаем вопрос, что оставил Виталий Турченко?

Он навсегда остался в памяти тех, кто его знал. Его имя зажило новой жизнью. В школе установлена мемориальная доска, у которой живые цветы. Его чтут и помнят. Это память молодого поколения о своем ровеснике.

Всегда страшна война! Но если она затеяна по чьей-либо прихоти и ведется бездарно — страшнее в несколько раз.

Мы так и не знаем и вряд ли узнаем правду об этой войне, о том, кто ее развязал, во имя каких интересов, оплаченных жизнью и здоровьем тысяч безвинных людей, она велась. Можно лишь согласиться с Л. Н. Толстым, который, размышляя о происхождении войн, писал: «Одно из двух: или война есть сумасшествие, или ежели люди делают это сумасшествие, то они совсем не разумные создания, как у нас почему-то принято думать».



Кончились боеприпасы
И в рукопашном бою
Парни до смертного часа
Знали присягу свою.
И уходили их души
К небу — в Небесную рать.
Чтобы в народной памяти,
Бессмертными вечно стать



ТЫРТЫШНЫЙ ОЛЕГ ПЕТРОВИЧ

(1969—1995)

Капитан (досрочно). Командир разведроты 131-й отдельной мотострелковой бригады

Русский. Родился в 1969 г. в г. Орске Оренбургской обл., в семье военнослужащего. После окончания 10 кл. в 1986 г. поступил добровольно через Адыгейский ОВК в Киевское высшее общевойсковое командное училище, которое окончил в 1990 г. Женат. Растет дочь Ирина.

02.01.1995 г. геройски погиб в бою в г. Грозном Чеченской Республики.

Похоронен 28.01.1995 г. на кладбище станицы Тимашевской Краснодарского края.

Награжден орденом «Мужества» (посмертно), Указ Президента РФ № 1039 от 13.10.1995 г. На здании СШ № 17 установлена мемориальная доска в память о герое.

ИЗ СЛУЖЕБНОЙ ХАРАКТЕРИСТИКИ

Старшего лейтенанта Тыртышного Олега Петровича, командира разведывательного взвода (наблюдения) разведывательной роты 131 отдельной мотострелковой бригады (на автомобилях) 49 общевойсковой армии Северо-Кавказского военного округа, Г-640846

За время прохождения службы на должности командира разведывательного взвода разведывательной роты в/ч 09332 старший лейтенант Тыртышный О П зарекомендовал себя с положительной стороны

Умело проводил занятия с личным составом взвода по боевой подготовке При прохождении службы в зоне Чрезвычайного положения умело командовал взводом. Проводит индивидуальную работу по воинскому воспитанию Заботится о быте подчиненных, вникает в их нужды. Требует и строго следит за соблюдением воинской дисциплины личным составом, его внешним видом, за соблюдением правил личной гигиены.

Постоянно совершенствует физическую подготовку личного состава Хорошо знает материальную часть, правила эксплуатации вооружения и военной техники, имеющейся во взводе

Обеспечивает выполнение правил мер безопасности Необходимо больше внимания уделять изучению организации вооружения и техники вероятного противника

ВЫВОД. Достоин выдвижения на вышестоящую должность – командира разведывательной роты

КОМАНДИР РАЗВЕДЫВАТЕЛЬНОЙ РОТЫ
Ст.лейтенант =Воронов=





РОССИЯ

Россия, бедная Россия!
Мне горько до глубинных слез,
что твои песни удалые
куда-то ураган унес...
Тебя жалеть я не умею.
Но почему же, почему
не патриоту, а лакею
ты отдаешь себя саму?
Ведь он заманит и обманет,
как было много-много раз.
И кто-то изгаляться станет,
что в дураках оставил нас.
Так что ж, одной обидой боле,
одним глашатаем шумней?
Неужто для постыдной роли
ты нарожала сыновей?
Но невозможное возможно,
покуда есть лихой задор,
покуда горько и тревожно
звучит суровый приговор.

А. БОРОВКОВ,
В. ЗАБАШТА

АТТЕСТАЦИЯ

(на присвоение первого офицерского звания)

На курсанта Т Ы Р Т Ы Ш Н О Г О Олега Петровича
выпускника Киевского высшего общевойскового командного училища имени М. В Фрунзе представляемого к присвоению первого офицерского воинского звания ЛЕЙТЕНАНТ, в соответствии со статьей 10 пункт «а» Положения о прохождении воинской службы офицерским составом Вооруженных Сил СССР

Год рождения 1969 место рождения город Орск Оренбургской области

Национальность русский партийность член партии ВЛКСМ с 02 1983 года

Служба в Вооруженных Силах СССР с 31 июля 1986 года

Образование гражданское 10 классов в 1986 году

1. ТЕКСТ АТТЕСТАЦИИ

За врем обучения в училище курсант Тыртышный О. П. зарекомендовал себя в целом с положительной стороны, исполнительный, трудолюбивый военнослужащий. Программу обучения усвоил на «хорошо» и «отлично» При выполнении поставленных задач проявляет инициативу и находчивость Тяготы и лишения воинской службы переносит стойко.

Теорию марксизма-ленинизма изучил, основные ее положения знает твердо. Боевые уставы Сухопутных войск знает и умеет применять при решении боевых задач. Способен уверенно командовать разведывательным взводом во всех видах боя. В тактической обстановке ориентируется, решения принимает быстро и правильно Получил хорошие навыки в ведении рабочей карты в полевых условиях. Боевые документы отрабатывает грамотно и аккуратно

Вооружение и боевую технику разведывательной роты изучил хорошо, умеет правильно организовать ее эксплуатацию, обслуживание и ремонт

Боевые машины пехоты, бронетранспортеры и армейские автомобили водит уверенно, имеет квалификацию механика-водителя 3-го класса

К сбережению личного оружия относится добросовестно. Из всех видов оружия стреляет хорошо

Войсковую стажировку проходил в должности командира разведывательного взвода. Занятия с личным составом проводил методически правильно Приобрел практические навыки в организации и несении караульной и внутренней службы, проведении партийно-политической работы с личным составом.

В строевом отношении подтянут Физически развит хорошо. Состояние здоровья хорошее

На замечания командиров и критику товарищей реагирует правильно Указанные недостатки устраняет своевременно. Взаимоотношения с командирами и товарищами по службе строит правильно.

Идеологически выдержан, морально устойчив. Военную и государственную тайну хранить умеет Делу КПСС и Советскому правительству предан.

Вывод по аттестации: Достоин выпуска из училища, присвоения воинского звания Лейтенант и назначения на должность командира разведывательного взвода.

КОМАНДИР РОТЫ КУРСАНТОВ

МАЙОР [подпись] **ПЛОТНИКОВ**

(воинское звание, подпись, фамилия)

«26» июня 1990 г.





Сергей был любознательным, хорошо выполнял общественные поручения. Занимался спортом. Обладал хорошими организаторскими способностями. Пользовался авторитетом среди товарищей и учителей в школе. Выдержан, рассудителен и общителен...»

Учителя СШ № 14 пос. Надвоицы



ФЕДЮКОВ СЕРГЕЙ ВЛАДИМИРОВИЧ

(1976—1996)

Младший сержант. Командир отделения по ремонту вооружения танкового батальона 131-й отдельной мотострелковой бригады

Русский. Родился в 1976 г. в пос. Надвоицы Сегежского р-на Республики Карелия, в семье рабочего. В 1991 г. окончил 8 кл. СШ № 14, затем работал на Надвоицком алюминиевом заводе. Холост.

В ВС РФ призван в 1995 г. ГВК г. Сегежа, Карелия.

Погиб 02.04.1996 г. в зоне боевых действий в Чеченской Республике.

Похоронен 11.04.1996 г. на кладбище пос. Надвоицы Сегежского р-на, Карелия.

Награжден орденом «Мужества» (посмертно), Указ Президента № 220 от 12.03.1997 г.

Из характеристики учителей школы № 14 пос. Надвоицы

«Сергей был любознательным, хорошо выполнял общественные поручения, принимал активное участие в общественно-полезном труде, в жизни класса, в художественной самодеятельности. Занимался спортом. Обладал хорошими организаторскими способностями. Пользовался заслуженно авторитетом среди товарищей и учителей в школе. По характеру выдержан, рассудителен и общителен».

Прошло уже немало дней
От той короткой встречи.
Но где-то в памяти моей,
Наверное, навечно

Остался этот паренек
В защитном камуфляже.
Ему б на танцы иль в кино,
А он войной обряжен

В зеленый, лягушачий цвет,
Да сапоги, рубаху,
И чуб запрятан под берет,
Как будто бы от страха,

Чтоб не отняли и его –
След красоты недавней...
Как страшен он – войны итог,
Обрушившийся камнем

На эту молодую стать.
Ведь ей природой, Богом
Дано любить, не убивать,
Не подползать к порогу.





Валентина Федоровна, личный состав 137-го гвардейского парашютно-десантного полка, никогда не забудет Филонова Евгения, погибшего в первый день 1995 года...»

Командир части Г. Рязань



ФИЛОНОВ ЕВГЕНИЙ СЕРГЕЕВИЧ

(1976—1995)

Рядовой. Наводчик самоходной батареи 137-го парашютно-десантного полка ВДВ

Русский. Родился в 1976 г. в станице Дондуковской Гиагинского р-на Республики Адыгея.

В ВС РФ призван в 1994 г. Гиагинским РВК.

Погиб 01.01.1995 г. в бою в г. Грозном Чеченской Республики.

Похоронен на кладбище станицы Дондуковской Гиагинского р-на Республики Адыгея.

Награжден орденом «Мужества» (посмертно).

18 ноября 1998 г. «КРАСНАЯ ЗВЕЗДА» А. СТАСОВСКИЙ, В. БУЙСКИЙ

НИЗКИЙ ПОКЛОН ВАМ, СОЛДАТСКАЯ МАТЬ!

Потеряв на войне старшего сына, Валентина Федоровна Филонова отправила в армию младшего

Письмо матери командующему воздушно-десантными войсками генерал-полковнику Георгию Шпаку было коротким:

«Здравствуйте, товарищ генерал-полковник Г. Шпак. Пишет вам мать двух сыновей. Старший — Евгений — погиб в Чечне. Младший — Константин — желает служить в армии. Со статьей 23 пункт «е» Закона РФ «О воинской обязанности и военной службе» мы ознакомлены. Так получилось, что ценой своей жизни старший брат стал примером младшему. Прошу уменьшить материнское горе и помочь Константину попасть на службу в ту часть, где служил его брат, в г. Рязань, в/ч 41450 ВДВ. Он хочет служить в ВДВ. От льгот, которые ему предоставлены государством, он отказывается.

Заранее спасибо. Филонова».

Рядовой Филонов Евгений Сергеевич погиб в Грозном 1 января 1995 года. В 18 лет. Сведений о последнем бое солдата совсем немного. При подходе колонны из нескольких боевых машин десанта и самоходных установок «Нона» к железнодорожному вокзалу на десантников обрушился ураганный огонь. Колонну рассекли надвое. Водной из машин, которую боевики подожгли, находился и десантник-артиллерист рядовой Филонов. Прапорщик, исполнявший обязанности командира взвода, погиб. Боевики окружили отрезанную часть колонны и потребовали от десантников сдаться. Солдаты приняли бой. Первым, кто покинул подбитую машину и открыл огонь из автомата по боевикам, был Евгений Филонов. Прибывшие на выручку через несколько минут к месту боя десантники нашли тело солдата среди кучи стреляных гильз. Рядовой Филонов Евгений Сергеевич был представлен к ордену Мужества посмертно...

Низкий, до самой земли, поклон вам, матери, не дождавшиеся с войны своих сыновей. Поклон и искренняя благодарность вам, Валентина Федоровна Филонова. Благодарность всех тех, кто сегодня в воинском строю. Сколько бессонных ночей, сколько слез, сколько рвущих на части душу переживаний... Вы не смогли уберечь Женю, но вы воспитали его настоящим человеком, смелым и мужественным. Вы



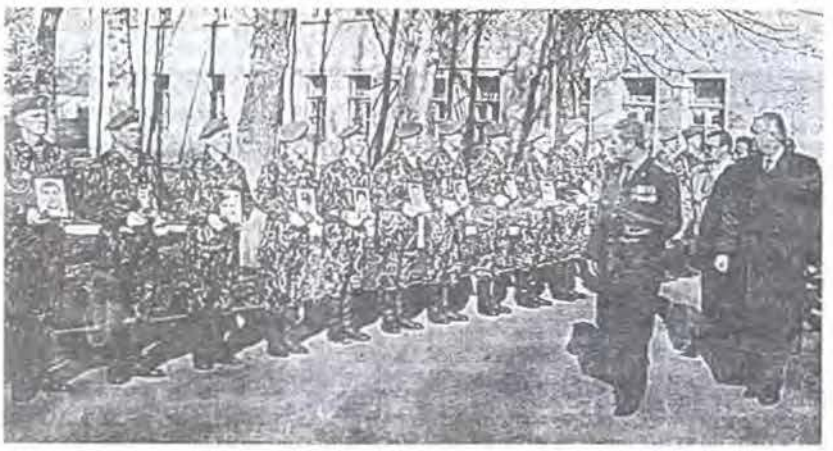

могли бы освободить от службы в армии своего второго сына — Константина, закон на вашей стороне, но он уже служит в 137-м гвардейском парашютно-десантном полку. Полку, который никогда не забудет Филонова-старшего, погибшего в первый день 1995 года.

Валентина Федоровна, вы наверняка не задумывались об этом, но, поверьте, своим письмом, своей просьбой разрешить служить в армии младшему сыну вы поддержали нашу честь, наш авторитет. Вы тем самым очень четко сказали, что верите в наши Вооруженные Силы, верите в командиров, в воинское братство. Вы показали тем, кто всеми правдами и неправдами пытается уклониться от военной службы, что без нее нет настоящего мужчины, не может быть и настоящего гражданина своего Отечества.

Возможно, все это немного громкие слова, и, конечно, не о

них вы думали, когда принимали, наверное, не самое легкое решение в своей жизни. Но как же не хватает нам сегодня таких Поступков, такой веры, самоотверженности и честности. Простите нас и огромное вам спасибо!

Что касается Константина Филонова, который призывался Гиагинским районным военным комиссариатом Республики Адыгея, то служит он исправно. Готовится стать механиком-водителем боевой машины десанта. Воинская специальность нравится, а от воздушно-десантных войск Костя просто в восторге. Теперь он действительно понимает, почему в продуваемые всеми ветрами войска так рвался в свое время его старший брат Евгений. Константин вспоминает и о том мужском разговоре по душам, который произошел у него с отцом, Сергеем Ивановичем. Именно в тот день, за месяц до призыва, Костя спросил у отца, как подготовить мать — иду служить. На ожидаемый вопрос отца тихо и просто сказал:

— Льготы мне не нужны, как бы на меня посмотрел Женя...

На снимках: братья ФИЛОНОВЫ Евгений (слева) и Константин. День памяти павших в 137-м гвардейском парашютно-десантном полку.

Фото Валентина БУЙСКОГО

12 мая 2001 г. «КРАСНОЕ ЗНАМЯ» **А. ВИЗНЯК**

ДОСТОЙНЫЕ ОТЦОВ И ДЕДОВ



Идут годы, а в двух семьях дондуковцев — Куприенко и Филоновых — не утихает острая боль утраты. Как не находят родители погибших в Чечне сыновей ответа на мучительный вопрос: за что сложили головы их дети? Дед Жени Филонова — Иван Семенович — воевал за Родину в годы Великой Отечественной войны. На днях к его наградам прибавился знак «Фронтовик 1941—1945 гг.». Правда, получила его жена Ивана Семеновича Анастасия Аксентьевна, потому что ветеран из-за болезни не мог прийти на торжества. Сын Ивана Семеновича — Сергей Иванович Филонов всю жизнь гордился отцом и воспитывал своего сына — Женю — честным, любящим свою землю человеком. Женя отдал свою жизнь, потому что выполнял солдатский долг. Точно так же при выполнении этого долга погиб и его товарищ, земляк Николай Куприенко.

Парни учились в Дондуковском ПУ-4, в котором педагоги и учащиеся свято хранят о своих сверстниках светлую память. И чтобы увековечить ее в училище состоялось открытие двух мемориальных досок.

На торжество приехали военный комиссар района В. П. Андриевский, его заместитель В. Г. Луценко, глава администрации Дондуковского сельского округа Н. В. Чапенко.

Право открыть мемориальные доски было предоставлено родителям погибших Сергею Ивановичу и Валентине Федоровне Филоновым и Наталье Владимировне и Николаю Ивановичу Куприенко. Возложение цветов и минута молчания завершили событие.

А в это время в Дондуковском ДК прошли торжества по случаю вручения ветеранам войны знаков «Фронтовик 1941—1945 гг.». Не все пришли на эту встречу, но ни один ветеран не остался без внимания, о чем позаботились и сельская администрация, и председатель сельхозартели, депутат парламента РА В. И. Пуклич, выделивший для материального поощрения участников войны средства.

— Да хранит вас Бог,— говорили все, кто захотел поздравить фронтовиков с Днем Победы.

Да хранит Бог и их внуков, которые еще не завершили затяжную войну с бандформированиями в Чечне...

Н. МОИССЕВА (фото).





В нем поражала целеустремленность. Она была во всем: и в учебе, и на службе в армии. Все говорят о его доброте. Он был добр ко всем. У него не было недоброжелателей. Этому можно у него поучиться...»

Скориков В. И. — Глава Приреченского сельского Совета



ФОМЕНКО АНДРЕЙ ВИКТОРОВИЧ

(1975—1995)

Рядовой. Гранатометчик 1-го мсб 131-й отдельной мотострелковой бригады

Русский. Родился в 1975 г. в пос. Буденном Сальского р-на Ростовской обл., в семье крестьянина. Окончил 9 кл. СШ № 21 пос. Приречного, затем три курса Сальского сельхозтехникума. Холост

В ВС РФ призван в 1993 г. Сальским РВК Ростовской обл.

Погиб 01.01.1995 в зоне боевых действий в Чеченской Республике.

Похоронен на кладбище пос. Приречного Сальского р-на Ростовской области, в этом же поселке, где жил и учился Андрей Фоменко, одна из улиц названа его именем.

Награжден орденом «Мужества» (посмертно).



Воспоминания об Андрее

Ваше письмо, отправленное на имя Георгия Савельевича Мельникова, передали в нашу Тихонтовскую среднюю школу № 21 п. Приреченского, т. к. Г. С. Мельникова уже нет в живых (его похоронили в 2000 году на нашем местном кладбище).

Я веду кружок краеведения, поэтому располагаю некоторыми материалами и сведениями о Фоменко Андрее Викторовиче.

Тело Андрея было доставлено из Ростова. На опознание судьбой представитель военкомата, отец (отчим, которого Андрей называл отцом и после армии собирался взять его фамилию) Мельников Георгий Савельевич и брат Андрея Фоменко Пётр.

Похоронен на местном кладбище. Есть памятник.

Именем Андрея названа улица, на которой он жил. В его доме живут чужие люди (брат и сестра уехали из Приреченского, мать похоронена на местном кладбище).

В школе в день рождения Андрея проводится линейка Памяти. Мы о нём помним и гордимся, что был учеником нашей школы.

Высылаю материалы последней линейки (воспоминания его учителей), слова его любимой песни, фотографии, письма (копии).

С искренним уважением
Кудрявцева Надежда Ивановна.

P. S. Я собираю материал для местного музея, книга Вами будет для нас очень ценной и полезной, будем очень Вам благодарны, если Вы подарите её нашей школе.

Желаю Вам успехов в Вашем благородном начинании.

9/XI. 2001 г.



«Черное крыло войны достало и наш поселок. Ушел из жизни в 19 лет А. Фоменко. Меня поражала целеустремленность паренька: жить в таких тяжелых условиях и учиться одновременно в двух школах, одна из которых находится в Сальске. Эта целеустремленность проявилась и в техникуме, и в армии. Все говорят о его доброте. И в армии он был таким же: у него не было недоброжелателей. Об этом надо помнить, этому можно у него поучиться. Надеюсь, что вы, ребята, это понимаете...»

Из выступления главы Приреченского сельского Совета Скорикова Валерия Ивановича 4.12.2000 г.

«Я помню Андрея очень хорошо. Он был, как все его одноклассники: и песни любил, и шутку понимал, и шалили иногда. Но был очень добр ко мне, к одноклассникам. Был внимателен к слову учителя, старательным и трудолюбивым, за что его уважали одноклассники. В классе были почти одни мальчишки, все любили петь. Мы пели много и часто. У нас было много любимых песен, но песни «Шел ленинградский паренек», «Юный барабанщик» были самыми любимыми песнями Андрея. Они как-то воодушевляли, волновали его, он их воспринимал серьезно, задумчиво.

Я часто вспоминаю Андрея. Когда я бываю на кладбище, то в первую очередь подхожу к его могиле. Постою, вспомню добрым словом. Возложу цветы...»

Из воспоминаний
Билас Надежды Алексеевны
4.12.2000г.

«Два года я была классным руководителем в классе, где учился Андрей. Он мне запомнился задумчивым, в глазах постоянная грусть. Болезнь мамы его волновала, суровость отчима, трудные домашние условия. Он был помощником в семье. Рано, не по годам, узнал тяжесть физического труда. Наверное, это его заставляло серьезно относиться к учебе. Он был исполнительным, доброжелательным, в общественной жизни пионерского отряда, принимал активное участие, но делал все тихо, как-то незаметно. Ребята в классе к нему относились с каким-то теплом, участием. После школы он спешил домой, помогал в семье, поэтому на улице среди ребят его не было...»

Из воспоминаний
Диваевой Таисии Алексеевны
4.12.2000 г.

«Я преподавала в классе Андрея русский язык и литературу. Да, отличительной чертой его была доброта. Это все знали и запомнили. И скромность. Вот почему к нему все и везде относились с душевной теплотой и уважением. В техникуме у него было два друга. Все трое были отличными парнями. Их называли мушкетерами. Все трое попали в Чечню. Двое погибли... Но светлая память об Андрее будет всегда жить в сердцах тех, кто его знал, кто воспитывал, так как он был носителем добра, порядочности и скромности».

Из выступления директора
Гигантовской средней школы № 21
Мосинцевой Натальи Леонидовны
4.12.2000 г.

Письма Солдата

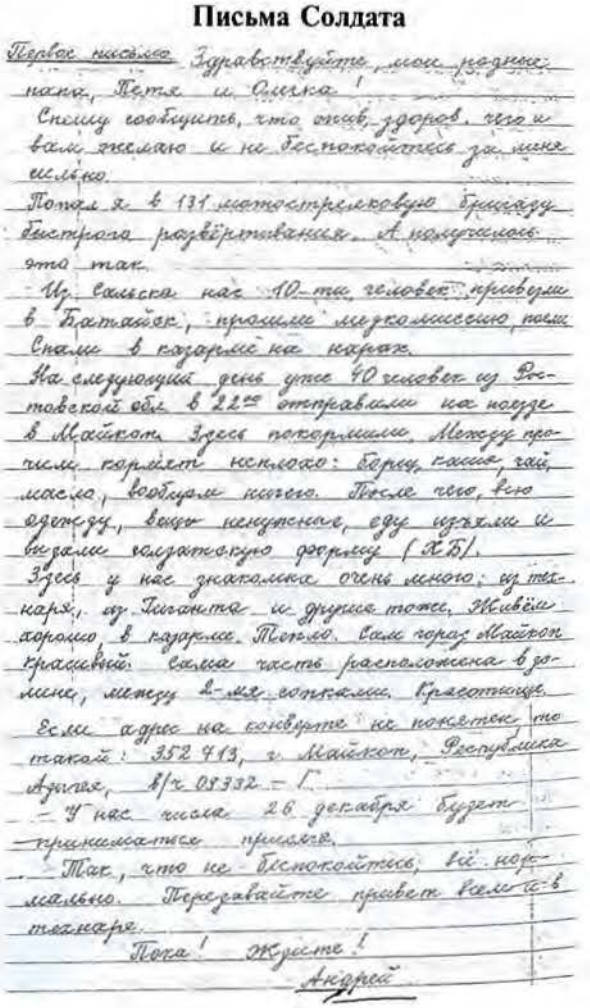

Первое письмо. Здравствуйте, мои родные папа, Петя и Олечка!
Спешу сообщить, что жив, здоров, чего и вам желаю и не беспокойтесь за меня сильно.
Попал я в 131 мотострелковую бригаду быстрого развёртывания. А получилось это так.
Из Сальска нас 10-ти человек привезли в Батайск, прошли медкомиссию, поели. Спали в казарме на нарах.
На следующий день уже 40 человек из Ростовской обл. в 22ᵒᵒ отправили на поезде в Майкоп. Здесь покормили. Между прочим кормят неплохо: борщ, каша, чай, масло, вообще ничего. После чего, всю одежду, вещи ненужные, еду изъяли и выдали солдатскую форму (ХБ).
Здесь у нас знакомка очень много: из технаря, из Гиганта и другие тоже. Живём хорошо, в казарме. Тепло. Сам город Майкоп красивый. Сама часть расположена в долине, между 2-мя сопками. Красотище.
Если адрес на конверте не понятен, то такой: 352 413, г. Майкоп, Республика Адыгея, в/ч 03332 – Г.
– У нас числа 26 декабря будет приниматься присяга.
Так, что не беспокойтесь, всё нормально. Передавайте привет всем и в технаре.
Пока! Ждите!
Андрей

Здравствуйте мои родные папочка Жора, братик Петя и сестрёнка Олечка!

Привет вам из Майкопа от рядового РА — Андрюшки.

В первых своих словах сообщаю вам, что жив, здоров, чего и вам желаю. Кормят нас хорошо, только вот хлеб всегда бывает, если вообще сухари из чёрного хлеба.

Погода ужасная. Температура воздуха достигает + 30 + 35° С, а иногда и больше. Ветрок бывает слабый, но и то редко.

В октябре — октябре начинаются учения сев. каз. Военного Округа под названием Юг. В этих учениях будет принимать участие и наша бригада. И поэтому каждую минуту ждём перевода. Если она произойдет, то мы поедем с оружием в парк боевых машин, сядем, грузим боеприпасы (с выездом на войсковое стрельбище на МТУ (в 30 км от Майкопа) и стреляем из штатного оружия.

В последнем письме вы запрашиваете мне о здоровье папы. Мне кажется, что есть что-то серьёзное в этом плане. Вы наверное скрываете что-то. Если хотите, то по линии медицины можно меня вызвать телеграммой. Но только вы не думайте, что я не хочу служить. Просто это будет как мучение для всех, для вас.

Ещё что. Вышлите пачку-две фотографий нашей семьи. Посмотрю на неё и буду вспоминать почаще. Соскучился очень уже. Вера не пишет больше полугода.

Ну вот вроде бы и все новости на этот час. Желаю всего наилучшего.

Андрей

21.09.94 г.

P.S. Привет всем, а особенно Лиле.

Здравствуйте мои родные папа Жора, Петенька и Оленька.

Получил Ваше письмо, за которое большое спасибо, и сразу даю ответ.

На прошедшей неделе (с 17.01 по 23.01), будучи на Майкопском учебном центре (МУЦ) на учениях. Жили в кармане. Питание хорошо, бывало ели в столовой, а было даже ели в полевых условиях. Так как я „пехота" (гранатомётчик) в обеспечивании боевых вездеходов, машин, „Шилка", „Урала", „Катюша", противогаз, передышат 2 наблюдателя, ну и наутаю для помощи. На этих учениях учились стрелять из АК-74, а затем из гранатомёта.

Ещё ничего перевода в г. Самару. Можете не беспокоиться, я освоился в коллективе, подружился с кем надо, из старшин никто пока не тревожит. Тот, кто жрите меня в отпуск, может быть в марте. У меня с командиром роты очень хороших отношениях. Я у него на квартире стенку собирал, поскольку к нему домой ходил, писарем в канцелярии так что противу как-нибудь. В наряды по столовой пока не хочу, в караул скоро начнём ходить. Так проходят дни за днём. Времени свободного больше стало, телевизор чаще смотрю, хотя иногда газовет только 1-ая программа.

Да, чуть не забыл деньги. Можете мне не присылать переводом. Всё у вас больше будет. А мне где-то раз в месяц рублей 500 в письме, то на семечки или булочки у нас в кафе купим. Так что за меня сильно не переживайте, скоро увидимся. Сейчас буду вечером Шуле-ну письмо писать.

Андрей.

НЕ ЗАБЫВАЙТЕ ДРУЗЕЙ!

Давно прошла веселая пора,
Все реже вижу я своих друзей.
И пусть у всех заботы и дела,
Чем старше дружба — тем она сильней.

Не забывайте писать, не забывайте звонить,
Не забывайте друзьям всегда о главном говорить.
Не забывайте друзей, не забывайте о том,
Что лишь единственный раз на свете мы живем!

Кто-то жизнь бросает, словно мяч,
Об землю бьет, не поднимая вверх,
А чья-то жизнь полным-полна удач,
Но чувство дружбы есть у всех.

Не забывайте писать, не забывайте звонить,
Не забывайте друзьям всегда о главном говорить.
Не забывайте друзей, не забывайте о том,
Что лишь единственный раз на свете мы живем!

(Одна из любимых песен Андрея Фоменко)

Предпоследнее письмо

Здравствуйте, мои родные папочка Жора, братик Петя и сестричка Олечка. Пишет вам Андрей.

С первых строк могу письма сообщаю, что со мной всё в порядке, жив, здоров, чего и вам желаю.

Погода у нас тёплая. Недавно шёл снег (2 дня подряд), а после потеплело и уже 4 день идёт дождь. Кругом сыро, лужи, вода кругом, а он всё идёт.

Так и живём. Готовимся к новому учебному году. В отпуск теперь ждите после 10 декабря и Новый год буду встречать дома. Мне через 2 недели (4 дек.) будет ровно год, как я покинул дом на 1,5 года и в армии. Останется совсем чуть-чуть – 6 месяцев. А 17 декабря начнётся 100-дневка.

Вот сижу, пишу письмо и не надеюсь, что оно дойдёт. Вы наверное переехали, поменяли адрес что-ли. Уже прошло 2 месяца, как от вас не слух, не дух. Видимо и не узнаешь, что дома, как вы там. Как учёба, здоровье, хозяйство? Значит на гулянки, в кино, наверное, не забываете бегать.

17 ноября 1994 г. Андрей



«...Юра был организованным, собранным и очень, очень добрым мальчиком... Он был высок и красив, естественно нравился девчонкам...»

Директор школы — И. Г. Мешкова

«Он погиб! Наше горе безмерно и по сей день...»

Отец Юры — Павел Иванович



ФРОЛОВ ЮРИЙ ПАВЛОВИЧ

(1975—1995)

Рядовой. Механик-водитель БМП-2 № 214 131-й отдельной мотострелковой бригады

Русский. Родился в 1975 г. в г. Сургуте Тюменской обл. В 1990 г. окончил 9 кл., затем поступил в ПТУ № 56, закончив которое получил специальность автослесаря-водителя. Холост.

В ВС РФ призван в 1993 г. Сургутским ГВК.

Погиб 01.01.1995 г. в бою за железнодорожный вокзал г. Грозного Чеченской Республики. Он прошел в атаке на своей машине весь город, был ранен, но приказ выполнил до конца. Более 3-х лет он числился пропавшим без вести. Его отец, бросив работу, занялся поиском тела сына, это продолжалось три года. Пять раз посещал он вагоны-рефрижераторы с телами погибших в г. Ростове-на-Дону, и только в январе 1998 г. опознал в обгоревшем теле № 1 своего сына.

Похоронен на кладбище г. Сургута.

Награжден орденом «Мужества» (посмертно).

ПРЕДСТАВЛЕНИЕ К НАГРАЖДЕНИЮ орденом «Мужества» (посмертно)

Ф Р О Л О В Юрий Павлович

рядовой

механик-водитель мотострелкового батальона 131 отдельной мотострелковой бригады 67 Армейского корпуса

Механик-водитель рядовой ФРОЛОВ Юрий Павлович с 9 декабря 1994 года принимал участие в выполнении задач по разоружению незаконных вооруженных формирований на территории Чеченской республики. В условиях, сопряженных с риском для жизни, проявил мужество и отвагу.

В ходе боев на перевале Терского хребта при подступах к городу Грозному проявил смелость и решительность, с честью исполняя воинский долг в сложной боевой обстановке.

31 декабря 1994 года в составе штурмовой группы № 2 в качестве механика-водителя БМП-2 № 214 участвовал в штурме г.Грозного. В районе Старопромысловского шоссе БМП была подбита выстрелом из гранатомета, рядовой ФРОЛОВ Ю.П. был ранен в руку. Со слов местных жителей он был расстрелян в здании пожарной части недалеко от подбитого БМП. Большинство членов экипажа погибли сразу же, тела командира экипажа заместителя командира батальона майора Манкирова К.Н. и механика-водителя Фролова Ю.П. на месте боя обнаружены не были. Майор Манкиров К.Н. в настоящее время числится пропавшим без вести, рядовой ФРОЛОВ Ю.П. был опознан родителями (копия свидетельства о смерти прилагается) 6 январе 1998 года и захоронен в г.Сургуте Тюменской области.

ВЫВОД: За мужество и отвагу, проявленные при выполнении воинского долга в условиях, сопряженных с риском для жизни, достоин награждения орденом Мужества (посмертно).

6 9 февраля 2001

Командир 131 отдельной мотострелковой бригады

полковник В. Зарудницкий

Управление 131 отдельной мотострелковой бригады

Л. БОКОВА

После долгих поисков отец привез сына. В цинковом гробу



В минувшую субботу в школах города проходили встречи выпускников. Многие ребята приехали домой специально для этого радостного события. Попал в город и Юра Фролов, окончивший несколько лет назад школу № 9 и ПТУ-56. Но он не смог прийти вместе со всеми вечером — его хоронили днем.

Юра погиб в Чечне почти четыре года назад, в новогоднюю ночь, но тело его не было найдено. И все это время отец ездил на поиски своего сына, и только на пятый раз ему печально повезло.

Десять миллионов рублей заплатил старший Фролов только на проведение компьютерной диагностики для восстановления, а затем и установления внешнего облика сына.

Юру привезли домой в цинковом. Люди, видевшие его через окошечко гроба, кое-что рассказали. Но лучше бы этого не слышать...

В день похорон Юру отпевал отец Николай, приехавший на квартиру Фроловых. Перед выносом у дома стояли те, кто пришел попрощаться с погибшим одноклассником, соседи, директор школы, представители городской администрации, военкомата, объединения «Женщины Сургута».

По словам директора школы И. Г. Мешковой, Юра был организованным, собранным и очень-очень добрым мальчиком. Он часто улыбался и всегда заступался во дворе за девочек. И настолько умело ухаживал за младшим братом, что взрослые пророчили ему в будущем роль отличного семьянина.

В почетном карауле застыли молодые солдаты. Когда вынесли гроб, закричала чья-то мать, проклиная тех, кто отправлял на войну российских мальчишек.

Очень серьезно и чуть недоуменно вслед двинувшейся по улице горестной процессии смотрел парень — с армейского портрета с траурной полосой и красной гвоздикой, укрепленного на двери подъезда когда-то бывшим Юриным дома. И это тоже был Юра Фролов. Был...

Пусть земля будет тебе пухом, Юра. И пусть хоть чуть-чуть успокоится измученная душа родителей, предавших наконец убитого сына земле...





Меня назначили старшиной. Ответственность большая. Комбат доволен. Я не хвалюсь, но сам вижу, что вполне со всем справляюсь. Глядишь, если бы я остался на пару лет в армии, то уволился бы генералом. Это конечно шутка. Но, папа, я же тебе обещал, что не опозорю свою фамилию».

Из последнего письма Альберта



ХАЛИШХОВ АЛЬБЕРТ АНАТОЛЬЕВИЧ

(1974—1995)

Старший сержант. Командир отделения 20-го горнострелкового артдивизиона 131-й отдельной мотострелковой бригады

Кабардинец. Родился в 1974 г. в г. Нарткала Кабардино-Балкарской Республики, в семье рабочего. Окончил 11 классов СШ № 5 г. Нарткалы, а в 1992 г. — среднее профтехучилище № 14, получив специальность повара. Холост.

В ВС РФ призван в 1993 г. Урванским РВК.

Пропал без вести 01.01.1995 в период боя за железнодорожный вокзал г. Грозного Чеченской Республики.

Решением Урванского райсуда от 15.06.2000 г. признан умершим.

Награжден орденом «Мужества» (посмертно), Указ Президента РФ от 10.08.2001 г.

Из письма мамы Альберта, Розы Зуберовны, о своем сыне

А мне кажется что у меня Альбертик особенный. мне очень трудно об этом вам написать, на верное нет матери для которой её малыш не был особенным ребенком. Мне очень тяжело когда я читаю что написали его однокласники сосед не могу смирится со совами „был он для меня есть и будет и пока жива буду, буду ждать сына, раз ужее нет сил искать его. Незнаю меня уговорили отправить вам и мои справки, как я искала сына. все на ваше усмотрение.
Не давно Альбертику принесли орден. лежала я в больнице и прямо в больнице вручили Орден Мужество которым





наградили моего мальчика.
Указ П.Р.Ф от 10.02.2001г. под №372448.
висилаю вам фотографии.
Умоляю вас сохранить и вернуть это все что осталось у меня от моего Альбертика.

Огромная благодарность вам от матери убитой горем, за вашу понимание, за нелёгки труд, за старания увековечить имена наших погибших, пропавших без вести ребят, которых мы не смогли сберечь.

с уважением к вам
Роза Хамишхова





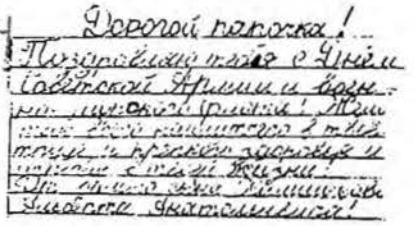

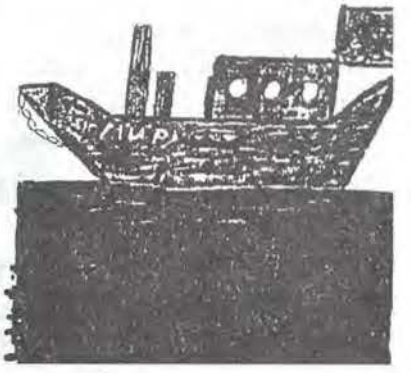

Первая учительница Халишхова Альберта
Федченко Татьяна Леонидовна

Было это чуть больше двадцати лет тому назад, когда с букетом бледно-розовых астр Альбертик пришел ко мне в 1-й класс. Альбертиком его называла мама. Ну и у меня пока учился, так и был Альбертиком. Помню его очень хорошо: кругленькое личико, прищуренные глазки, слегка оттопыренные ушки, небольшого росточка. Ничем особенным среди детей не выделялся. Был среди мальчишек, мальчишки около него. Ребятишки из класса часто собирались у него дома. Если кто-то вовремя домой не возвращался, знала, играют дома у Халишховых.

Не помню, чтобы он ходил грустный, всегда веселый, подвижный. Девчонок за косички дергал. Они жалуются, а он улыбается. Лида Глоба особенно жаловалась, а она на голову выше Альбертика была. Словом, озорничал, как и все мальчишки.

Добрым, внимательным был. Помню ходили зимой на горку кататься. Горка около Морзоха, у старого кладбища. Надо было пешком пройти. Снегу тогда выпало много, идти было трудно. Так он все старался девочек на санки усадить и бегом тащил по снегу. А в 3-м классе осенью пошли в поход в Шиткалинский лес. туда нас довез рейсовый автобус, а обратно автобуса не дождались и пошли пешком.

Не доходя до Морзоха сели отдохнуть а вставать не хотели, устали. Альберт взял несколько пакетов (дети тогда в лесу опят набрали), навешал на длинную палку, да так и нес до самого дома.

С учебой у нас проблем не было, старательным был.

В памяти остался улыбающийся парень. Последний раз, видела в 1994 году. После событий в Армении зашел разговор о службе. А Альберт все успокаивал: «А что вы, Татьяна Леонидовна переживаете?! Ведь я же как! Я на кухне служить буду! А на лице улыбка.

5.10.01 г.





ЗА НАШУ СОВЕТСКУЮ РОДИНУ!

ЛЕНИН

ПРОЛЕТАРИИ ВСЕХ СТРАН, СОЕДИНЯЙТЕСЬ!

ГРАМОТА

ВСЕСОЮЗНОЕ ОРДЕНА ЛЕНИНА И ОРДЕНА КРАСНОГО ЗНАМЕНИ ДОБРОВОЛЬНОЕ ОБЩЕСТВО СОДЕЙСТВИЯ АРМИИ, АВИАЦИИ И ФЛОТУ

Награждается
выпускник средней школы №5 г. Нарткалы
Халишков Альберт
за активное участие в военно-патриотической работе школы, отличные успехи по начальной военной подготовке и личную дисциплинированность.

Директор школы Х. Шогенов
Военный руководитель В. Вдовин
14.06.91г.

Пролетарии всех стран, соединяйтесь!

ПОЧЕТНАЯ ГРАМОТА

Награждается лучший пионер-командир пионерского лагеря "Кара-су" Халишков Альберт - за активную работу и примерное поведение в жизни лагеря.

п/л "Кара-су"
1987г.

Нач. п/лагеря (Башиев Р. Б.)
Ст. п/вожатая (Нисонова Т. Р.)



Пролетарии всех стран, соединяйтесь!

ГРАМОТА

КОМИТЕТ ПО ФИЗКУЛЬТУРЕ И СПОРТУ ПРИ НАЛЬЧИКСКОМ ГОРИСПОЛКОМЕ

НАГРАЖДАЕТ

Халишкова А

за II-е место в легкоатлетическом кроссе среди мальчиков на дистанции 500 м с результатом 1.46.4 сек. на спартакиаде пионерских лагерей, посвященной XII Всемирному фестивалю молодежи и студентов в г. Москве.

Председатель - С.В. Самохвалов
г. Нальчик 1985

Я знаю Халишхова Альберта с детства. Мы с 1978 года живем соседями в одном подъезде.

Мы с ним ровесники, я ненамного старше, росли вместе. Общение с Альбертом всегда доставляло радость. Улыбчивый, приветливый, очень легкий в общении человек. Он был очень внимательный и очень уважительный, особенно со старшими.

Он очень сильно любил свою мать. Мы всегда даже несколько завидовали дружеским отношениям в семье. У них не было проблем отцов и детей, они были как ровесники.

Мы с сестрой очень часто вспоминаем, как играли в детстве во дворе все вместе. Он был очень добрый, легко сходился с людьми. У него всегда было много друзей.

Он был просто хорошим человеком, прекрасным сыном и другом и должен был стать таким же прекрасным мужем и отцом.

Он из тех людей, которые заслуживают того, чтобы жить долгой и счастливой жизнью.

Дышекова Эльвира,
соседка.



Из воспоминаний учителя
Я очень люблю свою маму...

Познакомилась я с Альбертом Халишховым в 1983 году, когда приняла как классный руководитель этот 4 «в» класс.

Учащиеся этого класса были воспитаны, дисциплинированы. Здесь сказалась работа первой учительницы Татьяны Леонидовны Федченко.



Альберт жил недалеко от школы, он мог на большой перемене сбегать домой, не опаздывая на следующий урок.

Мальчик был всегда чистенький, ухоженный, белая рубашечка, отглаженный пионерский галстук, подстрижен, причесан.

Учебные принадлежности всегда были у него в порядке, дневник заполнен, а в конце каждой недели стояла подпись мамы Розы.

Учился Альберт без осложнений хорошо.

Это был добросовестный, исполнительный, с большим чувством ответственности мальчик. Все поручения он всегда старался выполнить в срок и как можно лучше.

С пятого класса ученикам приходилось работать на полях совхоза «Комсомольский». Он всегда приходил пораньше и просил взять его в помощники: забраться в кузов машины и принимать ведрами урожай т. е. быть грузчиком, а это нелегкая работа.

Его мама не пропускала ни одного родительского собрания, была членом родительского комитета, много помогала в подготовке и проведении различных классных мероприятий. Эта миловидная, спокойная, с мягким голосом, небольшая женщина могла поговорить с каждым учеником и добиться желаемого.

Альберту очень нравилось, когда я приглашала его маму в школу для бесед. Однажды он мне признался, что очень любит свою маму, он с ней дружит, и, сказав это, очень смутился, покраснел.

Когда Альберт был в шестом классе, его мама ездила от завода «Телеавтоматика», где она работала, по турпутевке во Вьетнам.

Перед отъездом Роза пришла ко мне и попросила, чтобы я позаботилась, поконтролировала ее сына за время ее отсутствия.

Альберт продолжал ходить в школу чистым, отутюженным, как при маме.

Накануне возвращения Розы я зашла к нему домой, и Альберт похвастался, что мусора нет, посуда вся помыта, полы протерты, еда приготовлена, он с нетерпением ждет маму.

Мама приехала и привезла ему кучу сувениров, он с восторгом рассказывал, что мама видала во Вьетнаме. Его рассказы были так интересны, что я попросила Розу провести в нашем классе беседу о поездке.

Она согласилась.

Это был незабываемый классный час с демонстрацией сувениров, интересным рассказом о жизни, климате, нравах и обычаях, кухне Вьетнама.

Будучи уже в 7—8 классах, он увлекся музыкой, стал собирать кассеты с понравившимися ему песнями, очень внимательно их слушал, но сам петь не пел: очень стеснялся. Стеснялся и танцевать, хотя и умел.

С ребятами класса был дружен.

Любил уроки физкультуры, участвовать в зарничных занятиях, соревнованиях, турслетах, помогал всегда в ремонтах классной комнаты.

К учителям всегда был почтителен.

У меня о нем остались приятные воспоминания.

Бывший классный руководитель Халишхова Альберта Анатольевича учащегося средней школы № 5 г. Нарткала КБР Близнова Виктория Михайловна, учитель с 45-летним стажем работы.

Из воспоминаний друзей...

«Мы были большими друзьями. Я запомнила Альберта человеком добрым и веселым. Он всегда был готов прийти на помощь, со всеми находил общий язык. Он ненавидел конфликты, всегда пытался решить любой спор «мирным путем»».

Когда я узнала о трагедии была просто в шоке. Первой моей мыслью было: «Как же мать это переживет? Ведь он был единственным сыном, надеждой и опорой для нее».

Зарета Тахушева

«Альберт был прекрасным человеком. Если я скажу, что это огромная утрата не только для родных, но и для нас друзей — это не будет преувеличением. Я всегда буду помнить его жизнерадостным и честным, каким он был на самом деле».

Мурат Атабиев

«Когда я узнала о том, что мой одноклассник Альберт Халишхов трагический погиб в Чечне, я в это просто не поверила. Не хотелось верить.

До сих пор с трудом осознаю, что его нет среди нас. Они жили вдвоем с матерью, ее он очень любил и уважал. Он вообще к друзьям также относился, с трогательной любовью и заботой».

Светлана Кандохова

«Потеря близкого человека это всегда — БОЛЬ. Именно так я воспринял весть о гибели Альберта. Нам его будет нехватать. Я запомнил его просто хорошим человеком. А это уже не мало. Надо еще уметь так прожить свою жизнь, чтобы оставить в сердцах близких и друзей светлую память!»

Ахмед Тхашугоев

«Альберт, друг! Мы всегда будем помнить о тебе!»

Мирзоян Аркадий

«Мы с Альбертом сидели за одной партой. Он был славным парнем. Всегда такой приветливый, чуткий, внимательный. Друзья могли положиться на него в любом деле, никогда не подведет и самое главное он был человеком Чести и Слова».

Глоба Лидия

«Ох, какая это большая утрата для матери! Она нечаяла в нем души, они жили дружно и счастливо — мать, готовая свернуть горы ради сына и сын, который понимал это и ценил.

Как жаль, что ему было отпущено так мало!»

Маргарита Кафоева

Он был просто хорошим человеком, это вам скажет любой кто мало-мальски знал его. А я знала его 10 лет — немалый срок. Конечно после школы многие меняются, но неизменным у Альберта осталась бы его Порядочность.

Я до сих пор вспоминаю с теплотой всех своих одноклассников и школу. Света Сикоева, Алим Сундуков, Аслан Хужоков, Зарета Тахушева, Альберт, я — мы сидели такой «кучкой» на уроках и помню перемены нам было мало чтобы наговориться. Я думала так будет всегда. Жаль, что судьба нас раскидала по разным уголкам России, а теперь вот и не стало одного из друзей.»

Расулова Рейхан

«Альберт был надежным и смелым другом. Его гибель в первую очередь трагедия для матери. А мы его будем помнить только с хорошей стороны.»

Куашев Каншоби

«Мы с Альбертом с детства росли в одном дворе, все 10 лет учились в одном классе и были очень хорошими друзьями. В нашем дворе все вспоминают о нем с большой теплотой. Прошло столько лет, но я не могу поверить в то, что он погиб. Очень больно осознавать это потому, что таких людей каким был он очень мало.

Хужоков Аслан.



Об Альберте рассказывает соседка по дому!!!

Халишхова Альберта я знаю со времени, когда ему было 4 года. (Мы стали соседями в новом 120-и квартирном доме).

Мальчик был единственным ребенком в семье. Воспитывался в благоприятных условиях, имел достаточное внимание и заботу родителей, ни в чем не нуждался.

Альберт рос любознательным, разносторонне развитым, физически крепким здоровым, занимался спортом. Был уважителен и вежлив с соседями. Общительный, имел много друзей среди дворовых мальчишек. Сомнительных связей не имел. Был без вредных привычек.

Соседи относились к нему доброжелательно.



8.11.2001. Хужокова Зара Мурадиновна.
г. Нарткала, КБР, ул. Крупская, 1/20

Солдатское письмо

Салам!

Пишет вам ваш сын Альберт

Во первых хочу узнать как ваше здоровье, как успехи? Заранее передаю вам мой привет!

У меня всё отлично. Получил ваше письмо и сразу послал ответ, но скорее всего письмо не пришло, потому что я не знал, что теперь не служу.

Мама, сувени что моё подразделение будет вовремя, как в бригаде нельзя в те дни, были на полигоне приехали 4 дня назад возможности не было. Хочу поздравить, хотя и сожалением, тебя с днём рождения прежним стихом:

С днём рождения тебя поздравляю
Моя милая нежная мать,
Ты меня сувени дорогая,
Что тебя не могу я обнять.
Я тебе много счастья желаю,
Чтобы ты прожила много лет,
Чтобы ты никогда не узнала
Ни тоски, ни горя, ни бед!

Целую

И ещё фото фотографию, которая доложит вам что я в полной порядке.

Новостей у меня не очень много. Первое это то, что я, вернее меня перевели в взвод обеспечения в батарею, это в нашем же дивизионе, прежде служил с одной кровати переселился на другую, и то что у меня теперь не командир взвода, а капитан, он классный парень между прочим. Это он настоял, чтобы меня к нему перевели. Он со мной общается как со взрослым, равным себе. А сделали это по одной причине, в нашем дивизионе были 2 ос прапорщиков - старшин, и они оба уволились, и теперь нет старшин в дивизионе, вернее не было, пока он меня к не взял у бывшего командира взвода. Теперь я получил должность старшины и являюсь единственным ответственным за всё имущество и порядок. Вожу строй на всякие построения, на приём пищи и т.д. Вобщем сейчас на мне много ответственности, а капитан не хватает, радовался! Ну я конечно не хвастаюсь, но скажу что вполне со всем справляюсь. Он готовил вопрос о присвоении очередного звания старшего сержанта. Глядишь если б я остался на второй год то генералом наверное увольнялся, ч.! Ну это конечно шутка. Наверное папа и тебе приятно это узнать, я ведь обещал что не опозорю свою фамилию! Вобщем пока всё!

В ёнце только хочу попросить об одном, вышлите мне посылку с кабардинскими папиросами, я в Чебоксарах не смогу найти, одним словом здесь у нас куча, а вот наших нет. Можно прямо в дивизион. Передайте всем привет и поздравления! На этом заканчиваю до следующего письма!

27 февраля 1996 г. Газета «КОМСОМОЛЬСКАЯ ПРАВДА» Л. ОВЧИННИКОВА

ВТОРОЙ ГОД НА ВОЙНЕ В ПОИСКАХ СЫНОВЕЙ

Я не заю такого в истории. Матери сами отправились на войну разыскивать своих сыновей. Они скитаются по фронтовым дорогам с фотографиями в руках. Находят в горных селениях полевых командиров. Пережидают бомбежки вместе с чеченскими семьями. Каждый день рискуют погибнуть от пули или осколка. Что же толкает их на отчаянные поступки? Безвестность, ставшая страшной приметой этой войны. Десятки российских матерей не могут добиться никакого известия о том, что же случилось с их сыновьями в Чечне.

В Москву приехали из Грозного три такие матери. Деньги на эту поездку по грошам там собирали их подруги по несчастью. Многие из них находятся в Чечне в поисках сыновей уже больше года.

Три коротких рассказа о том, что случается на этой войне.

З. Халишхова, слесарь-сборщик из г. Нарткала Кабардино-Балкарии:

«Мой сын служил в 131-й Майкопской бригаде. В конце декабря 1994 года я получила от Альберта последнее письмо: «Мама, не расстраивайся!» Он у меня единственный. Я воспитала его одна. Такая тревога на сердце, что я поехала в Грозный. Это было еще в январе прошлого года. Пробивалась по тем улицам, где шли бои. Переворачивала тела убитых солдат. Заглядывала в лицо каждому... С тех пор я не знаю, что такое дом. Я не работаю. Ищу в Чечне сына. Мне удалось узнать, что он в плену. Его даже включили в списки для обмена. Но я ничего не могу добиться».

О. Морозова, воспитательница детского сада из Саратовской области:

«Мне пришлось узнать, что никто не несет ответственности за будьбу солдата. Наш сын служил в 81-м Самарском полку. Нам с мужем отвечали: «Ваш сын жив и здоров». Только в Чечне, когда я сама разыскала его роту, узнала: Дмитрий пропал без вести. Скитаясь по дорогам Чечни, я встретила одного майора, который видел моего сына среди пленных. Они вместе сидели в подвале в новогоднюю ночь. Это все, что удалось узнать».



Это лишь некоторые из снимков, переданных в редакцию вместе со списком пропавших на войне солдат

В. Каюкова, педагог из Ростова:

«Мой сын — капитан Сергей Каюков — тоже пропал без вести. Четыре месяца мы не знали ничего о его судьбе. Муж отправился в Чечню и проехал по дороге, на которой исчез сын. Он нашел очевидцев случившегося. Мальчик-чеченец рассказал ему, что колонну автомашин обстреляли. Капитан вынес на руках раненого солдата, отправил его на «КамАЗе» в госпиталь. Вернулся к другой расстрелянной машине. И тут его схватили чеченцы. Потом мы опять-таки сами установили, что его видели в камере тюрьмы среди пленных... Я взяла отпуск на год, приехала в Чечню. Ищу сына».

Всего в Чечне сейчас пятьдесят три матери, разыскивающие своих сыновей. У них есть небольшое помещение с двухъярусными кроватями в Ханкале. Все они теперь считают себя сестрами. Делятся последними деньгами, едой. Здесь, прислушиваясь к гулу канонады, они написали письмо, обращаясь в Комитет по обороне Государственной думы.

«Мы объехали почти все горные селения попадали под обстрелы и бомбежки. Среди нас тоже появились пропавшие без вести: Л. Мартынец, В. Федотова, А. Горбань. Но опасность не остановит нас. Мы не можем предать своих детей. И Потому — ищем. Мы видели в Чечне обмен военнопленных. Но это были солдаты, чаще всего попавшие в плен недавно. А где же наши сыновья, пропавшие в первые дни необъявленной войны? Это были военнослужащие 81-го Самарского полка и 131-й Майкопской бригады. Эти части давно выведены из Чечни. Наших детей списали. Их никто не ищет. Между тем мы установили, часто среди пропавших без вести есть живые. Наступила вторая зима. Мы забросили свои дома, семьи. Многие потеряли работу. Мы обращались во все инстанции за помощью, но получили только обещания. Матери доведены до отчаяния».

Даже если ничего не знать об этой войне, одно это письмо способно обнажить ее кровоточащие раны. Здесь не дорожат человеческими жизнями. Никто в точности не зняет, сколько солдат в плену. Где они спрятаны. Поэтому матери едут в Чечню сами, считая, что надеяться не на кого.

Между тем способы решений проблемы существуют. И солдатские матери сами подсказывают их. В Чечню идут триллионы денег. Направляются составы со

стройматериалами. Все эти средства сейчас отняты и у тех семей, чьи дети пострадали в Чечне. Почему же предоставление щедрой помощи не обставлено никакими условиями? И вот одно из них. Помощь должна направляться только в те районы, где освободили всех военнопленных. Чтобы чеченцы не прятали пленных, а сами были заинтересованы передавать войскам. Однако решения нашего правительства отличаются той простотой, которая, как известно, доводит до сумы, а логика напоминает изящество оглобли.

А пока солдатские матери стоят на обочинах военных дорог. Их боль, видно, ничего не значит.



СПРАВКА

Дана гражданину (гражданке) Хамиховой Розе Зуберовне в том, что он (она) осуществляет розыск своего сына на территории Чеченской Республики.

Командирам всех воинских частей Объединенной группировки федеральных войск оказывать помощь в передвижении, размещении, питании и розыске.

Командующий объединенной группировкой федеральных войск в Чеченской Республике
генерал-лейтенант А. Романов

СПРАВКА

Дана гражданке ХАМИШХОВОЙ РОЗЕ ЗУБЕРОВНЕ в том, что она осуществляет розыск своего сына на территории Чеченской Республики и Республики Ингушетии.

Командирам всех воинских частей Объединенной группировки войск оказывать помощь в передвижении, размещении, питании и розыске.

КОМАНДУЮЩИЙ ОБЪЕДИНЕННОЙ ГРУППИРОВКИ
ВОЙСК НА ЧЕЧЕНСКОЙ РЕСПУБЛИКЕ
генерал-полковник А.В. КУЛИКОВ

3.03.95г.

**ПРЕДСТАВИТЕЛЬСТВО
ПРАВИТЕЛЬСТВА РОССИЙСКОЙ ФЕДЕРАЦИИ
В ЧЕЧЕНСКОЙ РЕСПУБЛИКЕ**

СПРАВКА

ДАНА Хамиховой Розе Зуберовне в том, что он (она) в период с "3" марта 1995 г. по "18" августа 1999 г. находился (лась) в г. Грозном, разыскивая своего сына, военнослужащего РФ, Хамихова Альберта Анатольевича пропавшего без вести с "1" января 1995 г.

ЗАМЕСТИТЕЛЬ
ПОЛНОМОЧНОГО ПРЕДСТАВИТЕЛЯ
ПРАВИТЕЛЬСТВА РФ В ЧР

Представительство Правительства Российской Федерации в Чеченской Республике

ОБЩЕРОССИЙСКАЯ ПОЛИТИЧЕСКАЯ ОБЩЕСТВЕННАЯ ОРГАНИЗАЦИЯ
ОТЕЧЕСТВО
107140, Москва, ул. Мясницкая, 40
Тел.: (095) 788-6500, Факс: (095) 788-65-15
e-mail: mbogrotechestvo-hq.ru
http://www.luzhkov-otechestvo.ru

_____ № _____
_____ от _____

Халишковой Розе Зуберовне

Глубокоуважаемая Роза Зуберовна!

Разрешите от имени многотысячной Общероссийской политической общественной организации "Отечество" поздравить Вас с наступающим Женским Днем 8 МАРТА. Помним о Вашем горе. Москвичи, потерявшие около тысячи жителей в результате терактов, особенно остро чувствуют благодарность нашим защитникам. Мы надеемся, что война скоро кончится и больше не будут гибнуть наши солдаты и офицеры. Мы помним, как Вы выполнили материнский долг и навечно Вам благодарны. "Отечество" - это содружество тех, кто дорожит своей страной, любит свой народ, делит с ним все беды и радости.

Благодарим Вас и желаем крепкого здоровья, семейного благополучия. Пусть всегда вокруг Вас будут люди, благоговейно склоняющиеся перед Матерью Солдата.

С уважением и поклоном,

Искренне Ваш ***Ю.М.Лужков***



ИЗ ПРЕДСТАВЛЕНИЯ К НАГРАЖДЕНИЮ

Орденом «Мужества»

ХАЛИШХОВ

Альберт Анатольевич

рядовой

командир отделения 131 отдельной мотострелковой бригады 67 Армейского корпуса

Командир отделения рядовой Халишхов Альберт Анатольевич с 9 декабря 1994 года принимал участие в выполнении боевой задачи по разоружению незаконных вооруженных формирований на территории Чеченской республики. В условиях, сопряженных с риском для жизни, проявил мужество и отвагу

В сложной боевой обстановке действовал решительно и смело, с честью исполнял свой воинский долг В составе штурмового отряда № I 131 отдельной мотострелковой бригады находился в ночь с 31 декабря на 1 января 1995 года находился на железнодорожном вокзале г Грозного В ходе ожесточенного боя пропал без вести.

15 июня 2000 года Урванский районный суд Кабардино-Балкарской республики решил установить факт, что Халишхов Альберт Анатольевич умер – погиб при исполнении обязанностей военной службы в условиях вооруженного конфликта в Чеченской республике

ВЫВОД: За мужество и отвагу, проявленные при исполнении воинского долга в условиях, сопряженных с риском для жизни рядовой Халишхов Альберт Анатольевич достоин награждения орденом Мужества (посмертно)

8 16 февраля 2001

Командир 131 отдельной мотострелковой бригады

полковник В. Зарудницкий





«...Мама миленькая, ты только дождись меня и папа тоже... Скоро я приеду!!! Посылаю вам свое фото, хоть посмотрите на меня, какой я стал или остался...»

Из письма сына родителям



ХАРИН СЕРГЕЙ АЛЕКСАНДРОВИЧ

(1974—1995)

Младший сержант. Командир отделения связи — водитель 131-й отдельной мотострелковой бригады

Русский. Родился в 1974 г. в пос. Увальском Кизильского р-на Челябинской обл., в семье крестьянина. После окончания 8 кл. Сыртинской СШ, поступил в ПТУ № 63 г. Магнитогорска, закончил его, получив специальность автослесаря-водителя.

В 1993 г. Кизильским РВК был призван в ВС РФ.

Погиб 01.01.1995 г. в бою в г. Грозном около Дома печати в составе автоколонны, которая пыталась доставить боеприпасы остаткам бригады, окруженным боевиками в районе железнодорожного вокзала.

Похоронен 05.02.1995 г. на кладбище родного поселка.

Награжден орденом «Мужества» (посмертно), Указ Президента РФ № 1205 от 01.12.1995 г.

Мама о сыне

Он родился 23 октября 1974 г. в селе Уральское Кизильского района Челябинской области. Это был поздний ребёнок. Единственный малыш в родне. Поэтому был конечно любимцем. Мальчиком был резвым, сообразительным, очень красивым. Закончил Сыртинскую среднюю школу. Поступил в ПТУ-63 г. Магнитогорска. Получил специальность автослесаря и водителя. Машины он обожал. Так как вырос в крестьянской семье к труду был приучен. Призывался в армию Кизильским военкоматом. От армии от призыва в армию не уклонялся. Когда в ноябре 1994 г. пришел в отпуск, о армии говорил хорошо. Был очень серьезный, повзрослевший. Выглядел очень мужественно. Была даже дулька оставаться в армии. Предлагали продлить отпуск, отказался, говорил, что не гуда, него могут не отпустить другого. Все отметили тогда его задумчивость, отрешённость если не видел, что его не смотрят).

Плохие предчувствия у матери были, после нового года она перестала разговаривать с людьми, ходила вся чёрная. А мы не молились, но он уже был мертв. Его привезли 4 февраля 1995 г. Через окошко цинкового гроба мы видели — это он, без сомнений. Только очень похудевший. Хотя прошло всего 2 месяца, как мы видели его. Чёрные волосы, полуоткрытые карие глаза, закушенная губа, думаем от боли, и маленькое отверстие на лбу. Нам сказали, что нашли его на площади, через 2 недели после боя, опознали товарищи, оставшиеся в живых. Награжден посмертно орденом Мужества.



11 февраля 1995 г. «КИЗИЛЬСКИЙ ВЕСТНИК» Л. КУРОЧКИНА

Он не был трусом, погибший солдат



Не было в поселке Увальский в тот день ни одного дома, где бы не скорбили по поводу гибели в Чечне их земляка Сергея Харина. И на похороны не пришли только немощные, да больные. Поселок был в трауре. Разделить горе с Александром Ивановичем и Галиной Максимовной, с их ближайшими родственниками приехали сотрудники райвоенкомата, районного отдела внутренних дел, представители районной администрации, Кизильского казачества, одноклассники, многие жители поселка Сыртинский.

На кладбище во время похорон о погибшем младшем сержанте Сергее Харине говорили самые добрые слова, звучали слова прощания и слова прощения за то, что не сумели сберечь жизнь юного земляка. Осенью минувшего года ему исполнилось 20 лет, а первого января 1995 года он погиб...

Там, на кладбище, под звуки похоронного марша особенно остро ощущаешь всю трагедию случившегося: тихий, по-весеннему теплый день, яркое солнце, большой цинковый гроб с наспех заваренными швами с телом юноши, который так мечтал жить, любить и вернуться домой к маме, к отцу, увидеть брата и сестру.

Но судьба распорядилась подругому. Старший прапорщик Абдулгусейн Султанханович Велибеков, сопровождавший тело покойного, рассказывает о том, что произошло там, в далекой Чечне. «Шло предновогоднее наступление на Грозный, часть, в которой служил Сергей, туда не направлялась. В казарму зашел полковник и попросил кого-либо из водителей сопровождать их колонну, чтобы дозаправить боевые машины. Вызвался Сергей. Он уехал, но назад не вернулся Это уже потом выяснилось, что бензовоз Харина, другие автомашины были обстреляны. Сергей был убит снайпером, погиб и полковник, с которым он направлялся в Грозный.

Тела их увезли в Моздок вместе с другими погибшими. Лишь спустя месяц, разыскивая других убитых, чисто случайно среди них я его опознал.

В Чечне не хоронят до тех пор, пока не установят имена погибших. Бывает, что лишь прибывшие родственники узнают своих сыновей, мужей по только им известным приметам. Ведь иногда лица покойных просто неузнаваемы. Погибших, чьи имена становятся известными, перевозят в Ростов, там их в морге снаряжают в последний путь и отправляют самолетами этот страшный груз домой».

А еще прапорщик Велибеков, по национальности дагестанец, пояснил, что война в Чечне еще будет продолжаться. Срок окончания ее, конечно, назвать трудно. И хотя широкомасштабных наступлений не ожидается, но перестрелки быстро не прекратятся, даже если Дудаев покинет Чечню — слишком много сосредоточено там оружия, боеприпасов.

Конечно же, не все чеченцы убивают, стреляют,— продолжает свой рассказ Абдулгусейн Султанханович, кстати, очень сдержанный в своих суждениях человек,— знаю вот такой случай. Один из моих знакомых, офицер Андриевский был ранен в начале января в правое легкое, его, истекавшего кровью, и еще одного русского солдата спасла чеченская медсестра, делая перевязки. Когда же приходили в дом дудаевцы, то она выдавала воинов за своих родственников, так как они уже были переодеты в штатское. После освобождения части города, в которой находился раненый офицер, он вернулся в свое воинское подразделение вместе с солдатом. Их обоих уже никто не предполагал увидеть живыми. На войне случается всякое.

Прапорщик еще добавил, что все солдаты, офицеры, воюющие сейчас на Кавказе, очень мужественные люди, трусов среди них нет. Не был трусом и погибший Сергей Харин.

Классный руководитель Вера Петровна Гоменко со слезами на глазах вспоминает о своем бывшем ученике: «Сережа был открытым, доброжелательным и веселым парнем. И когда после окончания восьми классов он уехал учиться в Магнитогорское училище, чтобы стать автомехаником, одноклассники поняли,





что без него в классе стало пусто. Почувствовали это и учителя, ведь Сергей был самостоятельным, не по возрасту рассудительным подростком. А любимым предметом его была история. Здесь он даже мог поспорить с учителем, высказать свои личные суждения».

Отец Сергея — Александр Иванович, уже пожилой человек (ему за шестьдесят) не мог без слез, катившихся из глаз бесконечным горестным ручейком, говорить о сыне.

Спросила у него, чувствовал ли он нависшую над их семьей беду?

В ответ услышала: «Нет. Только мать все газеты просматривала, не пропускала и телевизионных передач о Чечне, но не думала ни она, ни я, что потеряем своего самого младшего сына. Он ведь недавно был в отпуске, уехал из дома в ноябре, на прощание сказал: «Потерпите немного, скоро я приеду». Последнее письмо прислал из Уфы, откуда он улетал в Майкоп, где проходила его служба, а весной этого года он должен был вернуться домой».

Сергей вернулся, но не такого возвращения ждали в родном доме. Он похоронен на местном кладбище. Еще долго-долго будут сюда приходить его мать, отец, брат, сестра, невеста со слезами на глазах и с непроходящей болью в сердце, чтобы поговорить с ним. Но так и не дождутся в ответ ни единого слова.

Светлая память младшему сержанту, двадцатилетнему юноше, дорогому сыну, брату, жениху и просто сельскому парню, так любившему жизнь.

На снимках: младший сержант Сергей Харин (одна из последних фотографий); земляки пришедшие проводить воина в последний путь; прапорщик А. С. Велибеков.

Фото В. ЛОБАНОВА



НАГРАДНОЙ ЛИСТ

для представления к награждению государственной

наградой Российской Федерации

Орденом „Мужества" (посмертно)
(наименование награды)

1. Фамилия, имя, отчество Карин Сергей Александрович

2. Воинское звание младший сержант

3. Должность командир отделения связи 131 отдельной мотострелковой бригады 64 армейского корпуса Северо-Кавказского военного

(по действительному наименованию воинской

14. Характеристика с указанием конкретных заслуг награждаемого

С 31 декабря 1994 г. по 2 января 1995 г. принимал участие в уничтожении незаконных вооруженных формирований в Республике Чечня.

В бою за г. Грозный в районе железнодорожного вокзала проявил мужество и отвагу. Бронетранспортер, в котором находился младший сержант Карин бесперебойно обеспечивал связь с командиром дивизиона. С боем пробивались к своим, был ходячий из окружения. Младший сержант Карин помог вынуть поврежденную машину товарищу. От полученных ран скончался.

Вывод: За мужество и отвагу проявленные в бою за г. Грозный достоин награждения орденом „Мужества" (посмертно)

Командир 131 отдельной мотострелковой
(должность, воинское звание, фамилия, подпись командира

1 бригады полковник В. Кулик
(начальника), представляющего к награждению)

М. П.



Награжден(а)

ХАРИН
(фамилия)

СЕРГЕЙ
(имя)

АЛЕКСАНДРОВИЧ
(отчество)

ОРДЕН
„Мужества"

Награда № 7802

Президент
Российской Федерации

Указ Президента
Российской Федерации
от 1 · 12 1995 г.
N 1205

РОССИЙСКАЯ
ФЕДЕРАЦИЯ

УДОСТОВЕРЕНИЕ
К
ГОСУДАРСТВЕННОЙ
НАГРАДЕ

№ 161004





«Алеша был очень ласковым и добрым мальчиком. Возвращаясь из школы и встречая пожилых соседей по дому, он всегда им помогал.

Если в классе кто-то напроказничает, то, чтобы выручить товарищей, он брал вину на себя. Он никогда никого не обижал. Был очень общительным...»

Мама Алексея — Евгения Ивановна



ХОМЕНКО АЛЕКСЕЙ ВИКТОРОВИЧ

(1976—1995)

Рядовой. Водитель 131-й отдельной мотострелковой бригады

Русский. Родился в 1976 г. в г. Майкопе Республики Адыгея, в семье рабочего. После окончания СШ № 3 поступил, а в 1994 г. окончил с отличием СПТУ № 4, получив специальность пчеловода. Холост.

В ВС РФ призван Майкопским ГВК в 1994 г.

Погиб 02.02.1995 г. в зоне боевых действий в Чеченской Республике. Тело сына было опознано родителями в Ростовском госпитале только в сентябре 1995 г.

Похоронили Алешу 02.10.1995 г. на новом кладбище г. Майкопа Республики Адыгея.

Награжден орденом «Мужества» (посмертно), Указ Президента РФ № 626 от 02.05.1996 г.

На здании СШ № 3 г. Майкопа установлена мемориальная доска в память о герое.

Слово матери



Алеша был очень ласковым и добрым мальчиком. Мы жили в Шовгеновском городке и по дороге в школу, встречая своих соседей из магазина, возвращался, чтобы помочь им. Если же кто-то в классе напроказничал, всегда брал вину на себя и никогда никого не обижал. Был очень общительным, дружил с одноклассниками. Прослужил Алеша в армии всего 5 месяцев, а после эта страшная война, которая отняла у меня первенца, моего старшего сыночка. Наша жизнь остановилась с начала 1995 года. Отец искал сына в Чечне почти год, а мне с младшим сыном пришлось оставаться дома, в муках ожидания.

В конце сентября 1995 года принесли с военкомата повестку на опознание тела сына в городе Ростове. Сыночка похоронили в октябре 1995 года с отданием воинских почестей в городе Майкопе, номер участка — № 35 на новом городском кладбище, где и многие другие погибшие с бригады.

В школе № 3 города Майкопа установлена мемориальная доска, открытие было 8 мая 2001 года, мы очень благодарны.

Мой сын Алексей награжден орденом «Мужества» (посмертно).

Награда № 10954. Указ Президента Российской Федерации от 2 мая 1996 г. № 626.

Мы, родители, очень вам благодарны за то, что вы все делаете, чтобы память о наших сыновьях была вечна!

Они погибли, выполняя боевое задание, верные военной присяге, проявив стойкость и мужество!

С уважением, мама
Хоменко Евгения Ивановна

Призывнику Хоменко Алексею Викторовичу
Проживающему Свобода 419 кв 67

ПОВЕСТКА

На основании Закона "О всеобщей воинской обязанности" Вы призваны на действительную военную службу и зачислены в команду № 2444 1081

Приказываю Вам явиться 18 · 06 1994 г. к 10⁰⁰ часам для отправки на сборный пункт по адресу горвоенкомат с вещами

Майкопский Горвоенком

М.П. звание, подпись

· 03 · 06 1994 г.





Дорогие мои родители!
Мама и Папа.
У меня здесь пока всё хорошо, служить в армии скорей всего буду водителем. Вот только не знаю где именно и с кем, может с казаками, а может быть и в другой роте. 27 июня уже буду обучать вождению. А теперь самое главное 10 июня у нас будет присяга. в 8⁰⁰ час. жду вас
Любящий вас сын
Алексей.



ВОЕННЫЙ КОМИССАРИАТ г. МАЙКОПА

г. Майкоп Республика Адыгея
от 27.10.95 № 100
на № _____

Гр. Хоменко Виктору
(фамилия, имя и отчество)
Васильевичу
(точный адрес)
ул. Свободы, 419-а, кв. 71

ИЗВЕЩЕНИЕ

Извещаю Вас с прискорбием о том, что Ваш сын, рядовой Хоменко
(родство, звание, фамилия, имя и отчество погибшего или умершего)
Алексей Викторович выполняя боевое
(текст характеристики)
задание, верный Военной присяге, проявив стойкость и мужество, погиб.

2 февраля 1995 года

Похоронен с отданием воинских почестей 2 октября 1995 г. г. Майкоп.
(точный адрес и место похорон)

Настоящее извещение является документом для возбуждения ходатайства о назначении пенсии (пособия) и предоставлении льгот, установленных Правительством СССР.

Районный (городской) военный комиссар _____ Чаланов
(звание, подпись)
Полковник

Начальник „ " части _____ Бутков
(звание, подпись)
Подполковник

Награжден(а)

Орденом

"Мужества"

(посмертно)

Хоменко
(фамилия)

Алексей
(имя)

Викторович
(отчество)

Награда № 10954

Президент Российской Федерации

Указ Президента
Российской Федерации
от 2 мая 1996 г.
№ 626

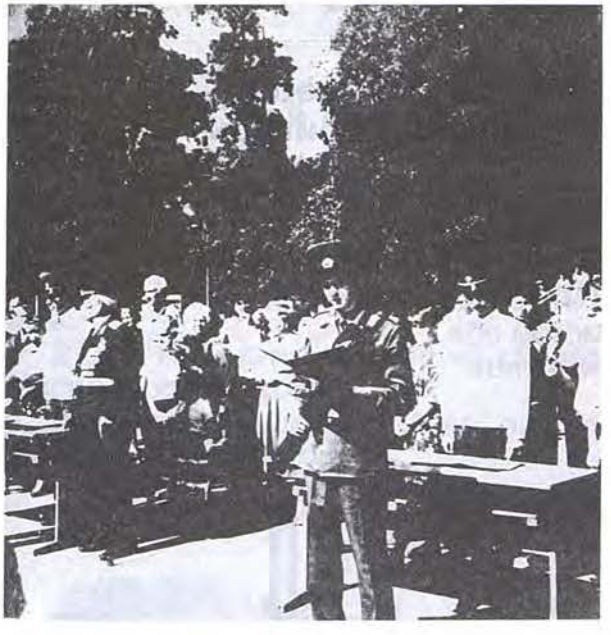

ГЕРОЙ ПОБЕДЫ

Героев, павших в дни побед,
Мы чтим любовью неизменной.
В Победе их глубинный след
На стяге славы окрыленной!

Они первые творцы
В ее истоках зарожденья,
И запевалы, и певцы
В победном гимне вдохновенья?

И. В. ПЕЧУРКИН





Пылает факелом машина головная.
И кровь солдат с соляркою смешалась.
Бой приняла колонна, умирая,
Ведь никогда Россия не сдавалась!



ХУДЕЕВ ВЛАДИМИР ГЕННАДЬЕВИЧ

(1976—1995)

Рядовой. Старший механик-водитель 131-й отдельной мотострелковой бригады

Русский. Родился в 1976 г. в деревне Данилово Гайнского р-на Пермской обл. Образование средне-специальное — электрик.

В ВС РФ призван Гайнским РВК в 1994 г.

01.01.1995 г. погиб в бою в г. Грозном Чеченской Республики.

Похоронен на кладбище г. Гайны Пермской обл.

Награжден орденом «Мужества» (посмертно).

От терроризма оградили наши дома, наших детей.
И свои жизни не щадили во славу Родины своей.
Спасибо, матери России за ваших храбрых сыновей.

г. А. ГОЛОЩАПОВ,
г. Краснодар





Парни молодые, им бы только жить,
Защищать Отчизну — Родине служить.
Им сыграть бы свадьбы,
Да познать любовь,
Но нужна кому-то их святая кровь...

В. Котелкина



ЦВЕТКОВ ИВАН МИХАЙЛОВИЧ

(1976—1995)

Рядовой. Старший наводчик 131-й отдельной мотострелковой бригады

Русский. Родился в 1976 г. в с. Березово Березовского р-на Иркутской обл. Образование среднее. Специальность — тракторист. Холост.

В ВС РФ призван Кореновским РВК Краснодарского края в 1994 г.

01.01.1995 г. погиб в бою при штурме города Грозного Чеченской Республики.

27.01.1995 г. похоронен на кладбище хутора Нижнего Кореновского р-на Краснодарского края.

Награжден орденом «Мужества» (посмертно), Указ Президента РФ № 1244 от 10.12.1995 г.



НАГРАДНОЙ ЛИСТ

Орденом „Мужество" (посмертно)
(указание награды)

1. Фамилия, имя, отчество Цветков Иван Михайлович

Воинск звание рядовой

3. Должность старший наводчик 131 отдельной
(по действительному наименованию воинской

мотострелковой бригады 67 армейского корпуса Северо-Кавказского военного
учреждения и т. д.) округа

14. Характеристика с указанием конкретных заслуг награждаемого

С 31 декабря 1994 г. по 2 января 1995 г. принимал участие в уничтожении незаконных вооруженных формирований в Республике Чечня

В боях за г. Грозный в районе железнодорожного вокзала проявил мужество и отвагу. Получив раненый, истекая кровью, он помог выбраться из машины товарищам по экипажу, от полученных ран скончался.

Вывод: За мужество и отвагу проявленные в боях за г. Грозный районе направления Орденом „Мужество" (посмертно)

Командир 131 отдельной мотострелковой бригады
(должность, воинское звание, фамилия, подпись командира

полковник В. Мулин
(наградника), представившего к награждению)





«... У меня отец воевал против немцев, защищал Родину! А кого защищал мой сын?

Самое дорогое, что у матери — это дети. А за наших погибших детей никто не в ответе.

Я верила в наше правительство, я надеялась, что все будет хорошо, что скоро все изменится,

Я верила в Бога, а сейчас во что мне верить??

21-й век... и мы не знаем для чего эта война? Кому горе и слезы, а кому-то...

Будь прокляты все те, кто затеял эту войну!»

Из письма матери



ЦЕЕВ АРТУР НАЛЬБИЕВИЧ

(1980—2001)

Рядовой. Сапер инженерно-саперной роты войсковой части 6702 МВД

Адыг. Родился в 1980 г. в а. Кабехабль Шовгеновского р-на Республики Адыгея, в семье рабочего. В 1996 г. окончил 9 кл. СШ № 7 г. Майкопа, в этом же году поступил, а в 2000 г. окончил Майкопский государственный гуманитарно-технический колледж Адыгейского государственного университета, получив специальность — учитель физической культуры.

В ВС РФ призван в 2000 г. Майкопским ГВК.

Погиб 02.01.2001 г. при проведении инженерной разведки по маршруту Ханкала — Старые Атаги в зоне боевых действий в Чеченской Республике.

Похоронен 06.01.2001 г. на кладбище аула Кабехабль Шовгеновского р-на.

Награжден орденом «Мужества» (посмертно).






ГРАМОТА
награждается


ГРАМОТА
награждает



Мама о сыне

Мне очень тяжело писать биографию своего сына, настолько тяжело, что я почти два месяца не могла написать все это. Цеев Артур родился 1980 году 26 июня. Родился он в рабочей семье. Пошел он в садик с трех лет. С шести лет стал заниматься дзюдо-самбо имел грамоты, был конд. мастера спорта. Начал ходить в школу с 7 лет. Ходил Майкопскую среднюю школу №7. Где и получил среднее образование. После школы он закончил колледж по физическому воспитанию (учитель физкультуры). Не имел детей, не успел женится, была у него девочка, он очень любил, она ждала его. С военкомата прислали в колледж список детей с городскими прописками, о срочном дипломировании. Они досрочно сдали экзамены и призвали их 18 июня 2000 года на военную службу. Мой сын был очень обязательным, друзей было очень много, друзья его очень любили, и он отвечал тем же. Настолько его любили что каждое 2 число они собираются у нас, уже 10 месяцев. А как доставили тело моего сына домой, я могу написать только что был неизвестный звонок с Чечни в Москву. В Москве живет племянник по отцу. И он сразу же сообщил нам. Он погиб в Ханкале 2 января 2001 г. С Ханкалы его доставили на верталёте до Нальчика, а с Нальчика привезли мы сами. Нам очень помогли друзья, которым я очень благодарна. Похоронили сына в аулы Кабекабль Шовген. района, рядом с бабушкой и дедушкой. Похоронили его 6 января, а с нашего военкомата пришло извещение на две недели позже. У меня отец воевал против немцев, защищал Родину. А кого защищал мой сын? Самое дорогое, что у матери это дети. А заточных детей никто не вответе. Я верила в наше Правительство, что все будет хорошо скоро что-то изменится, верила в бога, а сейчас я ни во что неверю. 21 век все мы грамотные люди и мы знаем для чего это война, кому то горе и слезы, а кому то .....

Самое дорогое что у меня было отняла Россия, во что-же верить мне

Мама Цеева Аминет Асланбиевна



Стихи матери!!!

Сегодня мама в этот день
Хочу сказать, тебе одно
Прости меня за все обиды
Что причинил тебе давно
Ведь только здесь в
дали от дома
Я понял что такое

МАТЬ

х х х

Будь здоровой и красивой, и весёлой
Никогда встречая трудных дней
Я хочу чтобы милая

МАМА

Для тебя луч удачи светил
А покой досвидания родная
С уважением любимы твои

СЫН

х х х

Я вырос МАМА стал солдатом
В дали сейчас ты от меня
Но вспомни как зимой когда-то
В санях катала ты меня
Прости меня за все ошибки
Хочу чтоб светлые улыбки
Всегда цвели в твоей душе
Прими от всей души родная
Поклон солдатской до земли

х х х

Эти годы пройдут незаметно
Я вернусь в родные края
И ты встретишь меня у порога
Любимая МАМА моя



Расстреляна колонна в пух и прах,
А матери в слезах ждут сыновей в гробах.
Скажите, люди, в чем же их вина,
Что пишет Книгу Памяти война?



ЧАГИН
ВЛАДИМИР ФРИДРИХОВИЧ
(1975—1995)

Рядовой. Номер расчета
131-й отдельной мотострелковой бригады

Родился в 1975 г. в селе Первомайском Кашарского р-на Ростовской обл. Образование средне-специальное.

В ВС РФ призван Новочеркасским РВК Ростовской обл.

01.01.1995 г. погиб в бою в г. Грозном Чеченской Республики.

Похоронен на кладбище родного села.

Награжден медалью Суворова, Указ Президента РФ № 1205 от 01.12.1995 г.

Наш милый друг, погибший в БТРе,
Тебя отправили в чужую сторону.
И ты был втянут в бездарную Чеченскую войну.
А как тебя, дружок, здесь вспоминают
Девчонки, парни нашего двора.
У лавочки, где пели вы когда-то,
Сейчас шумит, играет детвора.

г. А. ГОЛОЩАПОВ,
г. Краснодар





Из боевой машины пехоты торчали обгоревшие солдатские руки... А по радио доносились звуки московского веселья. Шла традиционная новогодняя передача, рекой лилось шампанское. Звучали поздравления: «С Новым годом!.. С новым счастьем!»... И пахло смертью, потому что она была — повсюду...»

А. Орлов «Чеченские сны»



ЧИНДРОВ АЛЕКСЕЙ ВЛАДИМИРОВИЧ

(1975—1995)

Рядовой. Снайпер 2-го мотострелкового батальона 131-й отдельной мотострелковой бригады

Русский. Родился в 1975 г. в г. Михайловка Михайловского р-на Волгоградской обл. Образование — средне-специальное. Учитель начальных классов.

В ВС РФ призван Михайловским РВК Волгоградокой обл. в 1993 г.

Погиб в бою 31.12.1994 г. вместе с экипажем БМП № 230 на Старопромысловском шоссе у города Грозного Чеченской Республики.

Тело сына было опознано родителями Людмилой Андреевной и Владимиром Павловичем в вагонах-холодильниках «поезда смерти» г. Ростова-на-Дону только через 6 месяцев после гибели.

Похоронен Алексей 18.06.1995 г. на родине.

Награжден орденом «Мужества» (посмертно).



Газета «КОМСОМОЛЬСКАЯ ПРАВДА»

«Алеша проходил службу в Майкопе, был снайпером. Погиб 31 декабря 1994 года в 16.00 на Старопромысловском шоссе в Грозном и лежал на улице до 18 января. А нашли мы его в Ростове только через 6 месяцев и похоронили 18 июня. О том, что было с нами за это время и по сей день, всего не опишешь.

Мы установили, что наш Алеша был в БМП № 230. Их было 5 человек: лейтенант ГУЖБИН Сергей, сержант АТАБИЕВ Залим Григорьевич, механик-водитель КОЧЕТКОВ Коля. Эти ребята до сих пор без вести пропавшие. Ну, а нашего Алешу и еще ПОПОВА Алешу из Курганской области похоронили. В нашем городе похоронены еще два парня из Майкопской бригады — ИГНАТОВ Анатолий и НИКОЛЮКИН Вадим».

С уважением — Чиндровы

Михайловка, Волгоградская область.





Ты ехал, знал, что будет бой,
Ты ехал, знал, что будет драка,
За бессмысленный огонь,
И крови друга на руках,
Он был такой же, как и ты,
Он на посту рассвет встречал,
И были у него мечты,
Когда б увидеть свой вокзал.

Из писем солдат, побывавших в Чечне



ЧУБКО ВАЛЕРИЙ НИКОЛАЕВИЧ

(1975—1995)

Рядовой. Механик-водитель командно-штабной машины гаубичного самоходно-артиллерийского дивизиона 131-й отдельной мотострелковой бригады

Русский. Родился в 1975 г. в с. Самбек Неклиновского р-на Ростовской обл. В ВС РФ призван Неклиновским РВК в 1993 г.

01.01.1995 г. пропал без вести в период боя в г. Грозном Чеченской Республики.

11 мая 2001 г., благодаря высокому профессионализму сотрудников 124 Центральной медицинской лаборатории МО РФ в г. Ростове-на-Дону, тело Валерия было опознано и 27 мая 2001 г. он был похоронен на кладбище поселка Новоприморского Неклиновского р-на, спустя 6 лет и 4 месяца после гибели.

Награжден орденом «Мужества» (посмертно).

Северо-Кавказский военный округ

ПРЕДСТАВЛЕНИЕ К НАГРАЖДЕНИЮ

орденом «Мужества» (посмертно)

ЧУБКО

Валерий Николаевич

рядовой

механик-водитель командно-штабной машины гаубичного самоходно-артиллерийского дивизиона 131 отдельной мотострелковой бригады 67 армейского корпуса

С 9 декабря 1994 года — в Чеченской республике

11 05 2001 года идентифицирован 124 ЦЛМКИ г Ростова-на-Дону и признан погибшим 1 января 1995 года.

Механик-водитель командно-штабной машины гаубичного самоходно-артиллерийского дивизиона 131 отдельной мотострелковой бригады рядовой ЧУБКО Валерий Николаевич с 9 декабря 1994 года принимал участие в выполнении боевой задачи по разоружению незаконных формирований на территории Чеченской республики. В условиях, сопряженных с риском для жизни, проявил отвагу и мужество

31 декабря 1994 года в составе штурмового отряда № 1 выдвинулся в район железнодорожного вокзала г Грозный. В ночь на первое января боевики окружили вокзал и личный состав штурмового отряда во главе с командиром бригады полковником САВИНЫМ И А в течение суток отбивал беспрерывные атаки боевиков В ходе ожесточенного боя КШМ, в экипаже которой был рядовой ЧУБКО В Н была подбита и сгорела Тело рядового ЧУБКО В Н на месте боя обнаружено не было, он был включен в список пропавших без вести

11 мая 2001 года судебно-медицинским экспертом 124 Центральной лаборатории медико-криминалистической идентификации было идентифицировано тело ЧУБКО Валерия Николаевича с причиной смерти - разрушение головы от взрывной травмы.

За мужество и отвагу, проявленные при исполнении воинского долга в условиях, сопряженных с риском для жизни, рядовой ЧУБКО Валерий Николаевич достоин награждения орденом «Мужества» (посмертно)

26 22 июня 2001

Командир 131 отдельной мотострелковой бригады

генерал-майор В.Зарудницкий

Управление 131 отдельной мотострелковой бригады

Исх. №240 от 29.06.2001г

ВОН ТАМ РЕБЯТА ПОЛЕГЛИ...

Валил на землю мокрый снег
и покрывал ее, как пластырь.
Мы не могли развить успех,
как в картах начертил фломастер.
Увязли, черт ее дери!
И божьи хляби проклиная,
сосали молча сухари,
мечтая о горячем чае.

Откуда, черт ее дери,
остались эти сухари
и ни глотка противной водки?
Прости, Витек, не сберегли,
вон там ребята полегли,
и пересохли наши глотки...

Валил на землю мокрый снег,
природа землю бинтовала.
Но нечего винить нас всех,
как будто это был наш грех,
что кровь сквозь марлю проступала...

А. БОРОВКОВ,
В. ЗАБАШТА





«... Ты прости меня, мама,
Что себя не сберег,
Нас лежит очень много
У Кавказских дорог».



ЧУДИНОВ СЕРГЕЙ НИКОЛАЕВИЧ

(1975—1995)

Рядовой. Наводчик 1-го мсб 131-й отдельной мотострелковой бригады

Русский. Родился в 1975 г. в г. Полевском Свердловской обл., в семье рабочего. Окончил 10 кл. СШ № 140 г. Ташкента, в 1993 г. поступил учиться в ПТУ № 47 г. Полевского. Холост. В ВС РФ призван Полевским РВК в 1993 г.

Погиб в бою 01.01.1995 г. за железнодорожный вокзал г. Грозного Чеченской Республики.

Поиском тела Сергея занималась его бабушка Коженова Мария Ивановна, в чем ей очень помогли майор Галищев и прапорщик Паначев. Тело было опознано в госпитале г. Ростова-на-Дону старшим братом Сергея — Сашей и их отцом — Николаем Петровичем 30 апреля 1995 г.

Похоронили Сергея 01.05.1995 г. на кладбище г. Полевского.

Награжден орденом «Мужества» (посмертно), Указ Президента РФ № 1244 от 10.12.1995 г.

Я бабушка Коженова Мария Ивановна сообщаю Вам краткие сведения о Гудинове Сергее Николаевиче.

Сереженька родился 14 ноября 1975 года в семье рабочего в г. Полевском 2-х месячным ребенком родители увезли жить в г. Ташкент. Там Сереженька жил и учился в школе №140. Каждое лето приезжал к нам на Урал. После окончания 10 классов в 1993 году приехал к нам в г. Полевской на постоянное жительство. Поступил в ПТУ №47 холост. 25 декабря 1993 года был призван в вооруженные силы Российской Федерации Полевским Р.В.К. характер у него был мягкий отзывчивый с юмором, любил технику.

Когда началась чеченская кампания от Сереженьки не стали приходить письма. Я его бабушка так как его мама уехала в г. Ташкент обратилась в военкомат и начались поиски. Искали мы 4 месяца. Большое спасибо майору Галищеву и прапорщику Панагеву которые помогали искать. Звонили везде. В часть, в г. Ростов и в Москву но везде отвечали что о нем нет известий. Мы послали все его приметы и фото и потом к нам домой пришли из военкомата нужно было ехать на опознание в г. Ростов и мой старший внук Саша и Сереженьки отец поехали в Ростов. И привезли его тело 30 января 1995 года сведений о его гибели как и когда он погиб мы не знаем.

Похоронили 1 мая 95 года со всеми военными почестями в г. Полевском.

Награжден орденом мужества №8200 удостоверение к награде №141142 указ Президента РФ №1244 от 10, 12, 95 г (посмертно)

С уважением к Вам [illegible]



«ПИШИТЕ МАМЕ ЧАЩЕ»

Ждет весточку она издалека,
Сто раз за день смотря в почтовый ящик.
Не забывайте долг свой, сыновья!
Пишите письма вашей маме чаще.

На вахте, на ученьях и в строю –
Во всем должны принять свое участье.
И все ж найдите время, я прошу,
Пишите письма вашей маме чаще.

Как будет рада и горда она
Вдруг благодарность получить из части.
Спокойней чтоб за вас она была,
Пишите письма вашей маме чаще.



Не пробудить ни словом, ни слезой
Безвременный непрошенный покой.
Пусть скорбной музыкой в сердцах
Их память будет жить в веках.



ЧУМАК
АНАТОЛИЙ МИХАЙЛОВИЧ
(1954—1995)

Подполковник. Начальник связи 131-й отдельной мотострелковой бригады

Украинец. Родился в 1954 г. в г. Новомосковске Днепропетровской обл., Украин, в семье рабочего. В 1971 г. окончил 10 кл. СШ № 10 г. Черкассы, Украина. В этом же году поступил, добровольно, через Черкасский РВК в Полтавское высшее военное училище связи, которое окончил в 1975 г. Женат, имеет троих детей.

01.01.1995 г. пропал без вести в период боя в городе Грозном Чеченской Республики.

Решением Ростовского-на-Дону гарнизонного военного суда от 25.04.2000 г. Анатолий Михайлович был объявлен умершим.

Награжден медалью ордена «За заслуги перед Отечеством II степени», Указ Президента РФ от 16.02.1995 г. и орденом «Мужества».



Командира учебной роты связи 479 отдельного гвардейского учебного батальона связи 42 гвардейской учебной мотострелковой дивизии. ВУС-1210003

Капитана Чумака Анатолия Михайловича, командира батареи управления и артиллерийской разведки штаба РВ и А 9 мотострелковой дивизии имени Верховного Совета Грузинской ССР

Представляется к назначению на высшую должность в порядке продвижения по службе.

За время прохождения службы зарекомендовал себя грамотным, дисциплинированным, исполнительным офицером. За зимний период обучения 1985 года батарея управления и лично сам оценены хорошо. Состояние воинской дисциплины в батарее удовлетворительное Большое внимание уделяет поддержанию техники и вооружения, средств связи в состоянии постоянной боевой готовности. Мало внимания уделяет общественной работе, редко выступает на партийных собраниях. Как офицер-связист подготовлен хорошо Умеет работать с людьми, хороший методист Физически развит отлично Воинские уставы и наставления по службе знает и правильно применяет их в практической деятельности. По вопросу назначения 8.6.85 г беседовал лично, не возражает

ВЫВОД. Занимаемой должности соответствует Достоин назначения на должность командира учебной роты связи.

9 мотострелковой дивизии

ГЕНЕРАЛ-МАЙОР =ФРОЛОВ=

ИЗ ПРЕДСТАВЛЕНИЯ К НАЗНАЧЕНИЮ

Экз № 2

на вышестоящую должность

начальника связи 391 танкового полка 9 мотострелковой дивизии майора ЧУМАКА Анатолия Михайловича, командира учебной роты связи 479 отдельного гвардейского учебного батальона связи 42 гвардейской учебной мотострелковой дивизии

Число, месяц и год рождения: 1.3 1954 г
Партийность член КПС с 9.1979 г. Национальность. украинец
В присвоенном звании с 30.12 1985 г
Служба в Вооруженных Силах СССР: с 1.8.1971 г
Образование·
а) гражданское – 10 классов в 1971 г
б) военное (военно-специальное) – Полтавское высшее военное командное училище связи в 1975 г
В занимаемой должности с 3.7 1985 г
Личный номер Л-957768

ОСНОВАНИЯ ДЛЯ НАЗНАЧЕНИЯ

Дисциплинированный, исполнительный, трудолюбивый офицер. В объеме занимаемой должности подготовлен хорошо.К исполнению своих служебных обязанностей относится добросовестно. Систематически работает над повышением своего идейно-теоретического уровня и военно-специальных знаний.

Технику и вооружение роты знает хорошо, умело руководит эксплуатацией средств связи роты. Яляется специалистом первого класса.

Грамотно и на высоком методическом уровне проводит все занятия по боевой и политической подготовке с личным составом роты.

Проводит работу по укреплению воинской дисциплины и твердого уставного порядка в подразделении.

Постоянно работает над повышением боевой готовности роты.

Грамотный, волевой офицер. При выполнении поставленных задач проявляет настойчивость и разумную инициативу

В течение двух месяцев исполнял обязанности начальника штаба батальона Все штабные документы отрабатывались своевременно и с хорошим качеством.

Высокую требовательность к подчиненным умело сочетает с заботой о нуждах и запросах.

Как недостаток – мало внимания уделяет индивидуально-воспитательной работе с офицерами роты.

На весенней проверке 1986 учебного года рота оценена на «хорошо»

Сам лично сдал проверку с общей оценкой «хорошо»

В строевом отношении подтянут, физически развит хорошо.

Делу КПСС и Советского правительства предан.

По вопросу подставления к назначению беседовал лично 24.6.1986 года В беседе заверил, что оказанное доверие оправдает с честью.

Ходатайствую о назначении на должность начальника связи полка

Командир (начальник) ГР О КОМАНДИРА 479 ОТДЕЛЬНОГО ГВАРДЕЙСКОГО УЧЕБНОГО БАТАЛЬОНА СВЯЗИ

(должность, воинское звание, подпись)

4 июля 1986 г. ГВ ПП ОР СТАРОК =

ЗАКЛЮЧЕНИЕ СТАРШИХ ПРЯМЫХ НАЧАЛЬНИКОВ

Ходатайствую о назначении на должность начальника связи полка.

КОМАНДИР 42 ГВАРДЕЙСКОЙ УЧЕБНОЙ МОТОСТРЕЛКОВОЙ ДИВИЗИИ
ГВАРДИИ ГЕНЕРАЛ-МАЙОР А.ТОРЬЯН

"5" июля 1986 года

ПРЕДСТАВЛЕНИЕ К НАГРАЖДЕНИЮ

Подполковник ЧУМАК Анатолий Михайлович с 9 декабря 1994 года участвовал в боевых действиях по разоружению незаконных вооруженных формирований на территории Чеченской Республики. В условиях, сопряженных с риском для жизни, проявил мужество и отвагу

В ходе боев в городе Грозном в ночь с 1 на 2 января 1995 года в районе вокзала подвергся обстрелу со стороны боевиков Со слов очевидцев снаряд из гранатомета попал в башню рядом с подполковником ЧУМАК А. М. и тяжело его ранил. По характеру ранения оно было несовместимо с жизнью На месте боя была обнаружена обгоревшая боевая машина, а тело не найдено

Решением Ростовского-на-Дону гарнизонного военного суда от 25 апреля 2000 года подполковник ЧУМАК А М. обьявлен умершим при ведении боевых действий в Чеченской республике, решение вступило в законную силу 6 мая 2000 года

ВЫВОД. За мужество и отвагу, проявленные при исполнении воинского долга в условиях, сопряженных с риском для жизни, достоин награждения орденом «Мужества» (посмертно)

Командир 131 отдельной мотострелковой бригады

(должность, воинское звание, фамилия, подпись командира)

полковник В. Мулин

(начальника), представляющего награжд.

января



«Мы идем грозовыми путями,
Ополчась на невзгоды и смерть.
И наградам, летящим за нами,
Так не просто за нами успеть...»

ЧУРБАКОВ ВЛАДИМИР МИХАЙЛОВИЧ (1977—2001)

Старший лейтенант. Командир инженерно-саперного взвода 527-го отдельного мтс батальона 131-й отдельной мотострелковой бригады

Русский. Родился в 1977 г. в поселке Нялино Ханты-Мансийского района Тюменской области.

Проходил службу в составе Миротворческих Сил в Абхазии.

Погиб 22.02.2001 г. при исполнении своих служебных обязанностей в селе Чубурхинджи Гальского района Абхазии.

Похоронен на кладбище города Щекино Тульской области.

«Это кто ж так устроил на свете,
Что печаль не испить до дна?
Дети есть,— улетят они, дети!
И останется память одна.

В. ФИЛАТОВ





«...Первая граната попала в двигательный отсек, не причинив вреда экипажу. Вторая — точно в цель. Один из пятерых моих солдат сразу сгорел живьем. Остальные вроде спаслись...»

К-н Бондарев А. — командир батареи

Я воспитывала его одна. Теперь нет у меня опоры в жизни...»

Мама Евгения



ШАБАНОВ ЕВГЕНИЙ ИГОРЕВИЧ

(1974—1994)

Гвардии сержант. Командир отделения разведчиков артдивизиона в/ч 29483. Дивизион был временно придан 131-й отдельной мотострелковой бригаде

Русский. Родился в 1974 г. в г. Новокузнецке Кемеровской обл., в семье служащего. После окончания 8 кл. СШ № 2, продолжил учебу в Кузнецком металлургическом колледже. В 1993 г. получает специальность техника-электромеханика. Холост.

В ВС РФ призван в 1994 г. Куйбышевским РВК г. Новокузнецка.

Погиб 31.12.1994 г. в бою за железнодорожный вокзал г. Грозного Чеченской Республики.

Евгений заживо сгорел в машине. Его обугленное тело два месяца пролежало в подбитой машине.

Похоронен 02 марта 1995 г. на кладбище г. Новокузнецка.

Награжден орденом «Мужества» (посмертно), Указ Президента РФ № 725 от 16.05.1996 г.

Газета «КОМСОМОЛЬСКАЯ ПРАВДА» — Е. И. ШАБАНОВ

Мой сын — Шабанов Евгений Игоревич родился 14 мая 1974 г. После окончания металлургического техникума был призван в армию. Ему оставалось служить три месяца, но его направили на пополнение дивизиона в Моздоке. А с 15 декабря 1994 года дивизион был придан 131-й Майкопской бригаде.

Два месяца его останки находились в сгоревшей машине. 28 февраля 1995 г. без всякого предварительного сообщения в дом пришел цинковый гроб. Похоронила его я 2 марта. В извещении, которое пришло вместе с гробом, написано:

«Ваш сын, сержант Шабанов Евгений Игоревич, 14.05.74 г. рождения погиб 31.12.94. при выполнении боевого задания в Чечне. Полное разрушение тела с обугливанием».

Очень любили мы друг друга. Я воспитывала его одна. Теперь нет у меня опоры в жизни. А также осталась у него замечательная невеста — Таня.

С уважением,
Шабанова Людмила Васильевна
Новокузнецк

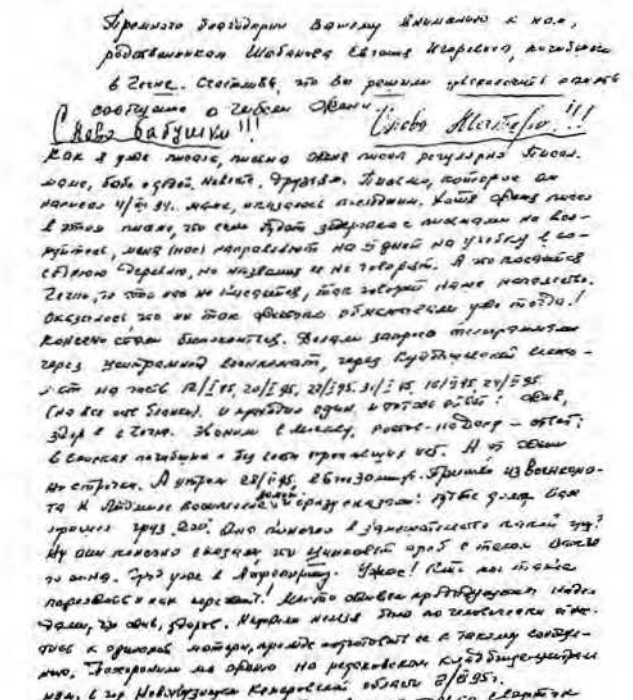

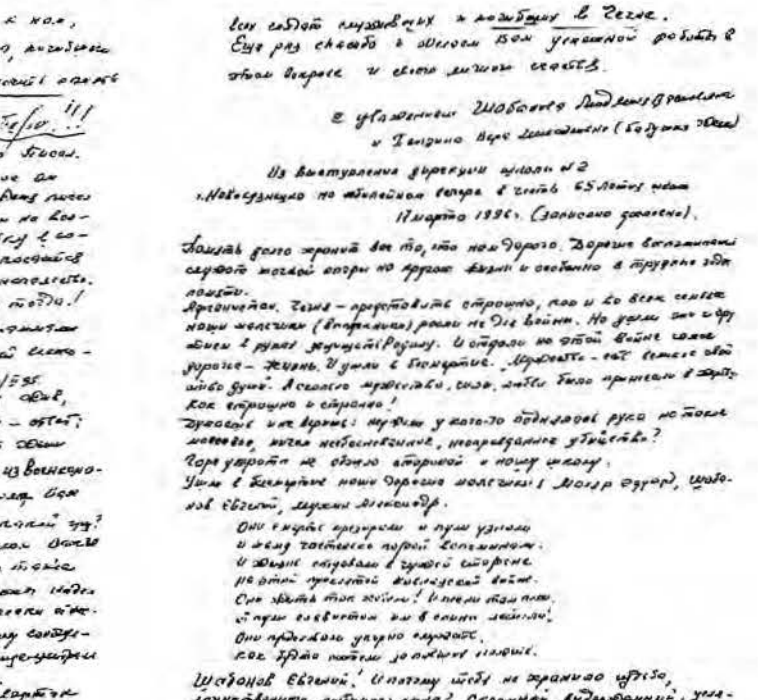



СЕРГАЧЕВОЙ Н.А. (это тёщ жены)

Кемеровская обл., г. Орга, ул. Никитина д. 36, кв. 79 (это адрес тёщи жены)

ШАБАНОВОЙ А.В. (по моей линии).

12-02-95г. №1251 Владимир Вар

654018 г. Новокузнецк, ул. Невского, д. 11, кв. 3 Шабановой Л.В.

С объяснений майора мозгового в/ч 01660, в подразделении которого воевал гв. сержант ШАБАНОВ Евгений Игоревич, можем пояснить следующее:

На пополнение дивизиона, находящегося в городе Моздоке 5 декабря 1994 года прибыло 8 человек с в/ч 29483. Гв. сержант ШАБАНОВ Е.И. был назначен старшим радиотелефонистом в КШМ (командно-штабная машина) № 115 командира батареи капитана Бондарева. С 15. декабря 1994 года дивизион был придан 131-ой майкопской бригаде, с 15.12.1994 года находился в Чечне. 31 декабря 1994 года по приказу начальника артиллерии корпуса полковника Севастьянова экипаж командира 3-ей батареи капитана Бондарева и командира дивизиона майора Мозгового повёл на штурм города Грозного в качестве корректировщиков огня артиллерии со 2-ым батальоном бригады. Когда дошли до центра города, зданий КГБ и МВД Чечни, начался бой с дудаевцами. Сначала была подбита из гранатомёта КШМ № 115 капитана Бондарева, затем КШМ № 100 майора Мозгового. Когда выходили из машин, начался обстрел из пулемётов и автоматов, завязалась перестрелка. Часть экипажей заползла в частный двор, затащили раненых. Гв. сержант ШАБАНОВ Е. и ряд. МОРОЗОВ А. (в/ч 29483) из подбитых машин не вылезли. Трупы погибших майор Мозговой не видел. Позже майор Мозговой выезжал на место боёв и ему сказали, что технику и погибших вывезли сразу после освобождения территории города в районе улиц Рабочей, Никитина, Чернышевского, железнодорожного вокзала.

В конце февраля офицеры в/ч 01660 капитан Гайтов и старший лейтенант Кухин выезжали на опознание и опознали гв.сержанта ШАБАНОВА Е.И.

В полк сведений о гибели гв.сержанта ШАБАНОВА Е.И. из подразделения, в котором он воевал, не поступало, поэтому и произошли непростительные ошибки в ответах из части.

Личный состав и командование части выражают искреннее соболезнование матери и родственникам Евгения и скорбят вместе с ними.

ВРИО НАЧАЛЬНИКА ШТАБА В/Ч 29483:
гв.подполковник Л Л «ШУЛЬВИН»







9 августа 1995 г. Газета «КРАСНАЯ ЗВЕЗДА» Ю. МОЗГОВОЙ

ВОЗДАЙТЕ ДОЛЖНОЕ СОЛДАТАМ

Мой самоходный артиллерийский дивизион был поднят по тревоге и убыл в Моздок 26 ноября 1994 года. 15 декабря мы были приданы 131-й Майкопской мотострелковой бригаде и совместно с ней выполняли задачи на Сунженском перевале перед Грозным. 31 декабря я с двумя командирами батарей на двух КШМ ушел со вторым батальоном бригады на штурм Грозного в качестве корректировщиков огня.

По дороге моя машина была подбита гранатометчиком, но двигалась, ранило сержанта Яценко. У железнодорожного вокзала были подбиты обе машины, в моей погибли командир взвода управления старший лейтенант Епланов и рядовой Морозов. С нами были подобранные при движении убитый офицер и раненный в голову солдат 4-й роты. Когда выскакивали из машины, тяжелые ранения получили механик рядовой Ковалев и — повторно — сержант Яценко, на этот раз в грудь. Медик старший лейтенант Грубский, которого мы тоже подобрали по дороге, был убит.

Отстреливаясь, прикрывая друг друга, вытащили из машины раненых и заползли в частный дом. Там уже был неизвестный нам гражданский и экипаж второй КШМ командира батареи капитала Бондарева. Сам он был тяжело ранен, его радиотелефонист Шабанов сгорел в машине. В сумерках гражданский поочередно вывел в район рынка на улице Никитина всех ходячих раненых. Дважды — в 23 часа и под утро — мы пытались вынести раненых, но натыкались на дудаевцев. Вечером на моих глазах умер Яценко.

Утром 1 января попытались под видом гражданских вывезти раненых на тачке, но попали к дудаевцам — капитан Бондарев, рядовой Ковалев и наводчик БМП из 131-й бригады оказались в плену. Оставшиеся выходили двумя группами. Со мной были командир батареи капитан Гайтов, сержант Хапаев, рядовой Субботин и командир роты из 131-й бригады.

Благополучно вышли в район поселка Долинский. Вторая группа попала в засаду. Лейтенант Битиев и младший сержант Деркачев были тяжело ранены, их спасла русская женщина Мария Дмитриевна Кузьмина. Раненый рядовой Вольсков попал в плен. Рядовой Столмацкий был убит.

8 января я вернулся в дивизион и воевал с ним до 27 апреля, пока нас не вывели на перевооружение. И там видел смерть: 28 марта при взятии Шали снайпером был убит командир 2-й батареи капитан Алборов.

Прошло полгода с лишним. Ни один солдат и офицер дивизиона не награжден. Дважды посылали представление на присвоение мне досрочно звания подполковник, представляли к ордену «Мужества», вручению именного оружия... Уходили наградные документы на офицеров дивизиона майора Балыша, капитанов Бондарева и Гайтова, старших лейтенантов Кулиша и Епланова, лейтенанта Битиева, сержантов Деркачева, Качкина, Харитонова. На капитана Алборова и сержанта Яценко — посмертно. И — ничего в ответ. Даже квартиру вдове капитана мы сняли сами — собрали деньги офицеры дивизиона.

Для себя я решил: пишу рапорт на увольнение из армии. Не хочу терпеть несправедливости; когда тыловики, побыв в Чечне 3—4 дня и «проявив мужество при доставке запчастей», награждаются орденами, а вытащивший под обстрелом из горящей машины комбата лейтенант — нет. Хотя тыловики — это к слову. Они много нам помогали, и притензий к ним нет, разве что по первым дням войны. Но есть разница между их действиями и нашими. Единственное, чего хочу добиться,— это справедливости.

В дивизионе шесть офицеров написали рапорты об увольнении, а им бы служить и служить. Да и мне всего 33. Но мы никому не нужны. Даже издать приказ на выплату «чеченских денег» в полку нет времени. Своим подчиненным я ничего не сказал о письме — стыдно. Но мой долг перед увольнением — чтобы всем воздали по заслугам, я дорожу этими людьми и хочу, чтобы обо мне вспоминали добрым словом.





«В ноябре Вадим был в отпуске. Он очень боялся опоздать в часть, не хотел подводить своих товарищей. Мы сами отвезли его в часть на своей машине. Попрощавшись с нами, уходя, он сказал: «Осталось-то служить полгода, самое трудное уже позади, не волнуйтесь». И пошел, неспеша, через КПП, а мы смотрели ему вслед, но не думали тогда, что видим его последний раз».

Мама Вадима — Екатерина Андреевна



ШАЙДЮК ВАДИМ СЕРГЕЕВИЧ

(1975—1995)

Рядовой. Оператор-наводчик 131-й отдельной мотострелковой бригады

Русский. Родился в 1975 г. в г. Шахты Ростовской обл., в семье рабочего. Окончил 10 кл. СШ № 23 г. Шахты. Холост.

В ВС РФ призван Шахтинским ГВК в 1993 г.

Пропал без вести 02.01.1995 г. в период боя за железнодорожный вокзал г. Грозного Чеченской республики. Тело найдено и опознано в «вагонах смерти» благодаря сотрудникам 124 СМЛ МО РФ в г. Ростове спустя 1 год и 4 месяца. Похоронен на кладбище г. Шахты.

Награжден орденом «Мужества» (посмертно), Указ Президента РФ № 220 от 12.03.1997 г.



Пишет Вам мама солдата срочной службы Шайдюк Вадима Екатерина Андреевна. Спасибо Вам за то, что Вы собираетесь составить Книгу Памяти Майкопской бригады.

Наш сын, Шайдюк Вадим Сергеевич, родился 3 декабря 1975 г. в г. Шахты, русский. Когда сын родился, мы с его отцом были студентами, мы учились в нашем горном техникуме (теперь он называется горно-энергетический колледж). Когда я защищала диплом, Диме было уже 7 месяцев.

Дима учился в городской школе № 23 с 1-го по 9-й класс. А потом поступил в тот же техникум, который и я заканчивала. В нашем техникуме есть отсрочка от призыва до окончания техникума, но в конце ноября 1993 г. его вызвали в гор. военкомат на комиссию и предупредили, что скоро призовут на службу в ряды РА. Это было 29 ноября, а 3 декабря в свой день восемнадцатилетия вручили повестку. 5-го декабря — отправка. Мы не успели опомниться. Он учился на 3-м курсе. Зимой 1993 г. призвали тех, кому исполнилось 18 лет, а весной 1994 г. 3-й курс в техникуме опустел — всех ребят призвали. Женат наш сын не был, его ждала девушка.

Попал служить в Майкоп. На службу никогда не жаловался. Писал как их обучают стрельбе, строевой. Часто выезжали на учения на МУЦ и СУЦ. Отслужил ровно год и в свой день рождения он написал нам последнее письмо. 3 декабря 1994 г. их отправили в «командировку». Последнее письмо я Вам высылаю. У нас в городе в городской газете были публикации обо всех шахтинцах, погибших в Чечне. Я высылаю Вам копию статьи.

Долго мы искали сына, потому что он числился в списках без вести пропавших. Несколько раз мы ездили в часть, новостей никаких. Ездили мы с мужем в апреле 1995 г. в Грозный, там искали, думали, что он в плену, и в Шали были, там нам чеченцы помогали в поисках, но все тщетно. Сами ездили в Ростов на вагоны-холодильники. Меня туда не пустили, а муж не опознал никого.

И так в поисках прошло больше года. Мы так надеялись, что он жив, но в плену. И в апреле 1996 года в 124-й лаборатории мы опознали и забрали тело сына.

Похоронен он в Шахтах на городском кладбище. Почти все ребята, погибшие в Чечне, похоронены рядом и памятники у всех одинаковые. В этом нам помогли в администрации города.



В колледже, где учился сын, есть музей. Каждый год в феврале месяце там устраивают линейку памяти. Очень торжественно и трогательно проходит линейка.

В школе № 23, где учился наш сын, тоже есть музей, где висит портрет и газета о сыне. В 1997 году нам вручили орден «Мужества». На дом приезжали Военный комиссар г. Шахты полковник С. А. Лукашин и еще два военных (не помню кто именно) и вручили награду.

Вот, пожалуй, коротко и все. Даже не знаю, что еще написать. Вадим мой старший сын от первого брака, сейчас у нас осталась одна дочь младшая от второго брака Верочка, ей 18 лет. Он писал ей письма отдельно, и когда приезжал в отпуск 5 ноября 1994 года, привез ее письма к нему и просил сохранить, говорил, когда приеду из Армии, интересно будет почитать их. Наша дочь Вера продолжает дружить с его девушкой (хоть она и замужем). Ходит к ним в гости и играет с ее дочерью Настенькой. Если бы не несчастье, которое постигло нас, возможно Аня была бы нашей невесткой, а Настенька — нашей внучкой.

И еще. Отпуск у Димы был с 5 по 20 ноября 1994 г. 20 ноября мы сами на своей машине отвезли его в часть. Он сказал, что надо возвращаться вовремя из отпуска, а то другие ребята тоже хотят домой съездить. А если я задержусь, то их не отпустят. И когда уходил в часть, сказал — «тут осталось-то служить всего полгода, самое трудное позади, не волнуйтесь» и пошел не спеша через КПП, мы посмотрели ему вслед и поехали домой.

Вот и все.

Будем ждать Книгу Памяти с нетерпением.

И еще, мы с Юрием Петровичем поженились, когда Диме было 7 лет. Он практически вырастил его. И Дима сразу начал называть его папой. Отношения у них были всегда хорошие с самого начала. У них обоих курчавые волосы и те кто не знал, что они не родные, говорили: «Как похожи отец с сыном».

С уважением, семья Ивановых,
г. Шахты. 15.10.01.



Не огорчайтесь девчонки, не огорчайтесь милые!
Ушли они навечно, вас не долюбив.
За души их невинные поставьте в храме свечку,
Поставьте в храме свечку, молитву сотворив.

г. А. ГОЛОЩАПОВ,
г. Краснодар



13-20 ноября 1997 г. «К ВАШИМ УСЛУГАМ» Г. КАПРАЛОВА

Жил в Шахтах мальчишка



И нависла над страною тень...
Чтоб погреть в крови российской руки,
Оторвав от матерей детей,
Сатана их бросил в мясорубки.

Видя это месиво и прах,
Мать, теперь без времени седая,
Утопает в собственных слезах
И на всю вселенную рыдает.

Постарели матери, отцы,
Отпылали их сердца кострами,
... Призраками бродят мертвецы
Где-то за туманными горами...

Разве мой народ о том просил,
Чтобы радость заглушили стоны...
...Протянулся морг всея Руси
От Чечни до самого Ростова.

И, рождая жгучую печаль,
Ночь в бездонном полумраке тонет,
Сыновей любимых по ночам
К матерям являются фантомы.

Отвергая напрочь мир иной,
В гибель сына верить мать не хочет,
Но глядит в глаза ее сыночек
Просит: «Мама, забери домой!»

Воет время, словно пес цепной...
К небу мать протягивает руки...
...И не оправдать любой ценой
Это мир, рождающий разлуку.

Отрывок из поэмы С. Родина
«Израненное сердце»

подполковник Сергей Похлебин
сержант Вячеслав Ямпольский
прапорщик Александр Малютин
рядовой Роман Карасев
рядовой Вадим Баранов
младший сержант Евгений Дрожжачих
младший сержант Ильвир Гимранов
рядовой Вадим Шайдюк
рядовой Олег Хуторов
прапорщик Юрий Марченко
старший прапорщик Анатолий Кленин
младший сержант Андрей Каплеев
младший сержант Александр Ситников
рядовой Вячеслав Аверченко
рядовой Александр Тельнов
рядовой Андрей Ключанцев
рядовой Василий Смоляков
сержант Александр Сапрунов

Жил в нашем городе паренек, рос тихим и спокойным, не причиняя хлопот родителям. Учился сначала в школе, затем в горном техникуме. Встречался с девушкой. Ничего из ряда вон выходящего в его жизни не происходило. Может, так и прожил бы он свою жизнь спокойно и счастливо, но судьба распорядилась иначе.

Кому-то в «верхах» захотелось прослыть великим полководцем, и в кровавое месиво чеченской войны были брошены наши мальчишки, не успевшие долюбить, доучиться, узнать жизнь. Был среди этих необстреляных ребят и наш земляк Вадим Шайдюк.

— Дима был настолько тихим, послушным мальчиком, что мы и не заметили, как он вырос,— рассказывает его мама Екатерина Андреевна. (Прим. — Димой звали Вадима друзья и родные).— Квартиру мы получили, когда он был во втором классе. С тех пор сдружился Дима еще с тремя мальчишками из нашего же дома, и со двора — никуда. Никаких танцев, дискотек. Постоянно гулял в нашем дворе. Подрос, познакомился с Аней. Она из соседнего дома. Такая же, как он, спокойная, рассудительная. По подъездам они не прятались, не те у них были отношения. Ходили друг к другу в гости. Аня часто бывала у нас. Подолгу просиживали они в комнате детей втроем: Дима, Аня и младшая сестренка Димы Вера. Слушали музыку, разговаривали. С детства Дима был на редкость- аккуратным мальчиком. У каждой его вещи было постоянное, раз и навсегда определенное место. Книги сложены ровными стопочками на полке, кассеты с магнитофонными записями пронумерованы. В тетрадях, начиная со школьных пор, идеальный порядок. Даже мама удивлялась: «Как тебе удается успевать так красиво все записывать в классе?» На что Дима с серьезным видом отвечал: «В классе так красиво не получается, поэтому я прихожу и дома переписываю».

Хотя с детства Дима был серьезным, неразговорчивым мальчиком, эта серьезность сочеталась в нем с удивительной детской наивностью. Очень долго он верил в то, что подарки под елку кладет Дед Мороз. Более практичная младшая сестра тщетно пыталась его убедить, что это дело рук родителей.

Вредных привычек у Димы не было Курить, правда, начал както, но после серьезного разговора с родителями бросил раз и навсегда, не закурил даже в армии.

А вот красивые пачки от сигарет коллекционировал, собирал и жестяные банки от различных напитков. Слушал с друзьями «металл», увлеченно учился у

отца водить автомобиль. Был обычным парнем с обычными увлечениями.

Повестка о призыве в армию пришла неожиданно 29 ноября 1993 года. Диме тогда еще не было восемнадцати. Он был учащимся дневного отделения горного техникума, и ему полагалась отсрочка от службы. Мама расстроилась: «Сынок, может мне пойти в военкомат, попросить, чтобы дали тебе доучиться?» Дима успокоил маму: «Не волнуйся, раньше отслужу — раньше вернусь. А доучиться и потом успею».

3 декабря Диме исполнилось 18 лет, а 5 декабря он уехал к месту службы, в г. Майкоп, где и прослужил до самой отправки в Чечню. Писал часто, аккуратно нумеруя письма. Когда отправляли на учения, писал: «Не волнуйтесь, когда вернусь, обязательно сразу сообщу».

Служилось хорошо. В армии Дима подрос, возмужал. Родители навещали его в Майкопе, ездили несколько раз, благо имели свой автомобиль. Ездила с ними и Аня, так что скучать Диме приходилось меньше, чем его сослуживцам. Дважды за время службы приезжал домой и он сам. Первый раз, когда был в командировке в Кущевке. Командир отпустил его на сутки, и родители привезли парня домой. Второй раз перед самым началом чеченской войны — у Димы был отпуск. Целых 15 дней, с 5 по 20 ноября, провел он дома.

Служить оставалось всего полгода. (Дима входил в число тех, кому выпало служить 1,5 года)...

Но в декабре часть, где служил Дима, отправили в Чечню. Как обычно, сказали, что на учения, и, как обычно, он написал родным: «Вы не волнуйтесь. Вернусь с учений — напишу». С этих «учений» Диме не суждено было вернуться...

О том, что случилось с Димой и его товарищами в Грозном, рассказывает документальный фильм «60 часов Майкопской бригады», снятый военными тележурналистами программы «Армия России». Кассету с записью фильма бережно хранят родители Димы, как последнюю память о сыне.

Всего 60 часов прошло с того момента, когда наши войска 31 декабря 1994 года вошли в Грозный с задачей взять железнодорожный вокзал до вечера 2 января 1995 года, когда из города вышли те, кто сумел остаться в живых.

Железнодорожный вокзал, от которого осталось лишь пустое здание (авиация сделала свое дело), расположился в центре города между двумя кольцами обороны президентского дворца, в самом центре боевых порядков дудаевцев.

В город вошли два штурмовых отряда. Каждый отряд — мотострелковый батальон, усиленный танками. Первый отряд, в котором был Дима, дошел до вокзала, не сделав ни одного выстрела.

Дудаевцы были в замешательстве. Они не ожидали, что будет сделан такой самоубийственный ход. Но замешательство длилось недолго: пропустили, посчитали и начали бить. Второй отряд до вокзала не дошел, его не стало сразу. Первый отряд был заблокирован в здании вокзала.

Новый год встретили там же. Подарком стало затишье: не стреляли последние 15 минут уходящего года и первые 15 минут года наступившего.

Напротив вокзала, откуда вели бои остатки Майкопской бригады, стоял пятиэтажный жилой дом. Боевики, засевшие в нем, с расстояния 50 метров из гранатометов рушили вокзал и не оставляли никаких шансов уцелеть оставшимся внутри. Дудаевцы были настолько хорошо вооружены, что из гранатометов стреляли не только по технике, но и по отдельным людям.

На окраине города, где стояли тылы бригады, спешно собиралась колонна, бензовозы, танки, БМП, машины с боеприпасами. На выручку к своим готовилось все, что могло ездить и стрелять. Набралось около 40 единиц техники.

Русские мальчишки отправились на помощь осажденным в здании вокзала. Они ехали в город, который встречал их плакатами «Добро пожаловать в ад!»

К вокзалу не прорвался никто. Дудаевцы знали, что их боевая техника в городе не используется, и били все машины подряд, выходя на них по звуку работающих двигателей.

Вечером 2-го января командир бригады И. Савин, не дожидаясь приказов «сверху», принял единственно верное в сложившейся обстановке решение: под покровом темноты уходить из города. Комбриг погиб, но спас жизнь многим своим солдатам и офицерам.

Входило в Грозный 31 декабря 1994 года около 700 человек и 100 единиц техники Вышло из этого ада 2 января 1995 года — около 200 человек и только 7 машин. Вадим Шайдюк из боя не вернулся.

Когда корреспонденты военного телевидения спрашивали офицеров, которым удалось уцелеть после этих страшных 60 часовых боев: «Как могло произойти, что наши солдаты были брошены под шквальный огонь боевиков на верную гибель?» — ответ был один: «Высшее армейское руководство решило сделать подарок_Павлу Грачеву ко дню рождения 1 января, отрапортовав о взятии Грозного». Жизни солдат и офицеров этими чиновниками от армии в расчет не принимались.

Но мы никогда не забудем тех, кто сложил свои головы в этой бесцельной, жестокой войне. Вам, при жизни побывавшим в аду, вечная память! Дима, мы не забудем тебя!

Письмо солдата

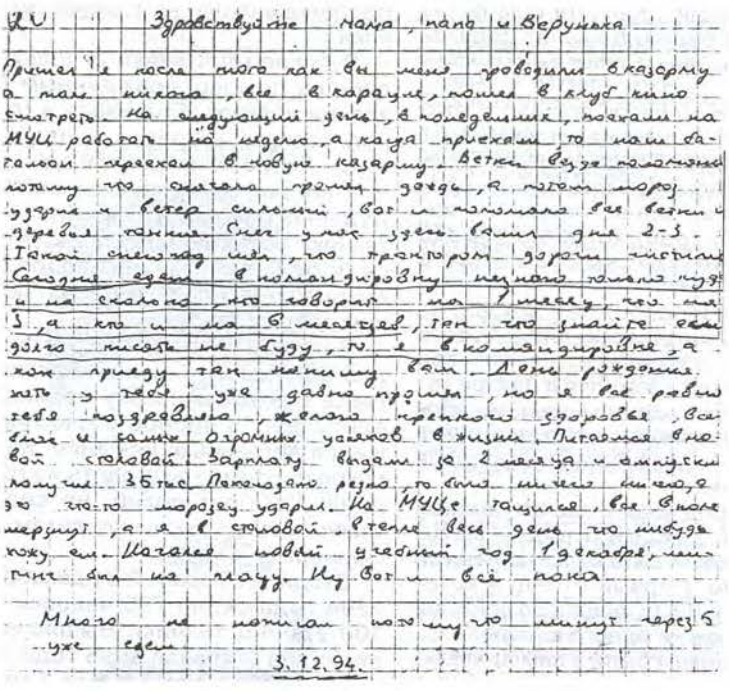

20 Здравствуйте Мама, папа и Верунька

Пришел я после того как вы меня проводили в казарму а там никого, все в карауле, пошел в клуб кино смотреть. На следующий день, в понедельник, поехали на МУЦ работать на неделю, а когда приехали то наш батальон переехал в новую казарму. Ветки везде поломаны потому что сначала прошел дождь, а потом мороз ударил и ветер сильный, вот и поломало все ветки и деревья тонкие. Снег у нас здесь валил дня 2-3. Такой снегопад шел, что трактором дороги чистили. Сегодня едем в командировку незнаю только куда и на сколько, кто говорит на 1 месяц, кто на 3, а кто и на 6 месяцев, так что знайте если долго писать не буду, то я в командировке, а как приеду так напишу вам. День рождения жаль у тебя уже давно прошел, но я все равно тебя поздравляю, желаю крепкого здоровья, всех благ и самых огромных успехов в жизни. Питаемся в новой столовой. Зарплату выдали за 2 месяца и отпускные получил 35 тыс. Пожалуй резко, то было ничего ничего, а это что-то морозец ударил. На МУЦе тащился, все в поле мерзнут, а я в столовой, в тепле весь день что нибудь хожу ем. Начался новый учебный год 1 декабря, мечтанг был на плацу. Ну вот и всё пока.

Много не написал потому что минут через 5 уже едем

3.12.94.









Здравствуй, мама, вот пишу тебе письмо
У меня всё впорядке, жив здоров. Разреши мне
поздравить тебя с праздником 8 марта.
Я думаю, что стихами будет самое хорошо.
Я вложил свою теплоту и любовь.

С 8 марта тебя поздравляю
Моя милая, добрая мать
Ты меня извини дорогая,
Что тебя немогу я обнять.
Моря счастья тебе я желаю
Чтоб тебя обходили печали
Чтобы небыло горя и бед.

Твой сын Сергей

ШАПОВАЛОВ СЕРГЕЙ ВЛАДИМИРОВИЧ

(1981—2000)

Младший сержант. Командир отделения — оператор войсковой части 29483

Русский. Родился в 1981 г. в станице Келермесской Гиагинского района Республики Адыгея, в семье крестьянина. В 1997 г. окончил 9 кл. СШ № 8 станицы Келермесской. До призыва в армию работал в колхозе.

28.05.1999 г. призван в ВС РФ Гиагинским РВК Республики Адыгея. Службу проходил в мотострелковой части в Ленинградской области и городе Владикавказе, затем часть была направлена в Чеченскую Республику для ликвидации незаконных вооруженных формирований.

17.02.2000 г. Сергей погиб при выполнении боевой задачи в районе населенного пункта Комсомольское.

Похоронен 02.03.2000 г. на кладбище родного села.

Награжден орденом «Мужества» (посмертно), Указ Президента РФ № 489 от 26.04.2001 г.

На здании СШ № 8 станицы Келермесской установлена мемориальная доска в память о герое.

Письма Солдата!

Здравствуй, мамуля

У меня всё хорошо. Пишу из какого
Наш батальон стоит в вам Грозного
Так после стало как стреляют зенитки
Добирались мы сюда 2 дня. Нас сопровождали Бетэры. Здесь жилого поселился
все дорогие подорваны дома все разрушены
вообщем на войне Сегодня сел на другой
колоз. Скоро поеду в рейс Подвезли
продукты вещи. десантникам
Тут весь кавказ разнесли Ездили в Ингушетию
там что то все дома разрушены.
Недавно ничку колону сбили
где небыли После спустя,
мы сопровождали везде вертолеты
Живу нормально Пока нормально
скоро начнётся грязь вот тогда будет
худо. Правда кормят сутки хорошо -
будут кормить дают Уже прошёл день
мы сутки = сижу Ничего нормально
зите. На
Не волнуйся будет всё нормально
Целую твою грудь
Призвет - вложи конверт и
с конвертами туго.
Целую.

Коля = Юрий =

Здравствуй мамуля Вот решил вам
написать У меня всё не плохо хорошо.
Сейчас на загрузке Как я уже писал
мне дали колоз И я вожу по чечне
в другой части, беспрерывно ездим, предо
Волгой Российские Всё нужно солдатам
Сегодня мой загрузили снарядами Завтра
я их повезу в Новотроицкое Погранички
Больше времени я провожу за рулём. Бывает
и ночую в машине Бывает стоим сутки в какой нибудь части. Из-за тумана Потому что Вертолёты вылетать не могут Но
же вертолёты сопровождают и Бетезры.
Вот и сейчас письмо пишу в машине. Извини
что на тонком листе Но я другого нет нашёл.
А написать давно хотел В части живём в
палатках Сейчас тепло. Печку топим.
У меня болезнь закончилась немного успеть. Ночью в помещении спорт. Часто дом снится
и вы все Ну и в основном нормально
Мамуля шлите письма чёрным конверт
чёрный какой нибудь На письме адрес пишите в Ставрополь От туда передадут. Письмо
это я дата неизвестно когда дойдёт Уже ехало
на в ставрополь только через полтора месяца
дойдёт. Так что если долго нет



Награжден (а)

орденом Мужества

Шаповалов (фамилия)
Сергей (имя)
Владимирович (отчество)

Награда № 55604

Указ Президента Российской Федерации
№ 489 от 26 апреля 2001 г.

РОССИЙСКАЯ ФЕДЕРАЦИЯ

УДОСТОВЕРЕНИЕ К ГОСУДАРСТВЕННОЙ НАГРАДЕ

№ 338737



Здравствуй, мама!

Умею всё нормально. Сейчас [illegible] в Хатуни. Приехали на сутки. А [illegible] четвертый. Потому что разведки с леса ушли. А нам перед него ехать надо. Без прикрытия нельзя. Вот и сидим. Сухпай брали на сутки. Сейчас жарим мартошку. Последняя уже. Завтра что нибудь предумаем. Вообщим жить можно. Я вам писал [illegible] посылки. Адрес на часть пишите. Отсюда превезут сюда. Вы носки пары четыре положите. Свитер чёрный. [illegible] главное. Еду можете [illegible] Бабушке передай чтоб непереживала. С голоду здесь ещё никто умирал. Солдат всегда что нибудь найдёт поесть. Письмо твое [illegible] я получил. Мам если будет возможность занимайте деньги на газ. До весны я приеду расщитаемся. Это уже точно. Сегодня наудивление тепло. Солнышко светит. Горы все желтые, красиво так. Ночью правда стреляют. Но я уже привык. Кажется так и должно быть. Здесь вообще познаешь даже какой день недели. Я [illegible] незнаю. Они все одинаковы. Выходных нет, прозуников. Единственное число узнаёшь и всё. Сегодня нам десантники привезли сигареты. „Прима" Найконская, ещё родным повесло. Мне они показались худше маловеро. Ну вот мам все новости. Как дела у Вовчика? Светику, Алечки т. Тани. Привет Большой.

Вот и всё. Целую.

10.31.00 год.




небудет непереживайте. Просто они здесь долго идут. Извинись за меня перед Бабушкой и дедом. Скажи что [illegible] возможности всем писать.
Светику привет передай письмо её я получил.
Будет возможность ответ напишу.
Ну вот и всё мамуль.
Люблю целую
Коля
Кдим
2000 год
Вовчику
Привет Большой и Бате
Влажуйте конверт.



А. ВИЗЯК, Н. МОИСЕЕВА

ПРОСТИ, СЫНОК. ПРОЩАЙ, СЕРЕЖА!



Ненавижу формулу цинка. Ее содержимое — смерть, утрата, потери.

Они уходят детьми в надежде вернуться мужчинами. А возвращаются «цинковыми» мальчиками. И мы боимся, что в цинковой оболочке лежит не родное тельце ребенка, и отцы, сходя с ума, рвут эту оболочку, надеясь на последнее счастье — увидеть дорогое лицо сына.

Я помню, как об этом говорила П. М. Голикова: «Мне завидовали несчастные матери, что я нашла, пусть мертвого, но своего ребенка».

Почти те же слова повторила жена генера Шпака, мать убитого в Чечне сына Георгия Шпака: «Я счастлива. Я увидела в морге дорогое лицо сына».

— Прости меня, сынок,— упала на цинковый верх Антонина Владимировна Шаповалова, мать сержанта Сергея Шаповалова.— Прости, что ругала тебя. Хотела держать вас в строгости, думала, что растила тебя для своей старости. Не верила, до последнего надеялась, что ошибка вышла, ты не мог не вернуться, сынок.

Упала на плечо подружке твоя, Сережа, девочка, а лицо сестренки, маленькой еще Таюшки, стало от горя как у старушки.

Курит сигарету благополучно отслуживший твой брат Лешка.

— Что я думаю, — глотает он комок,— много чего думаю, да не знаю, кому это теперь сказать.

Алые гвоздики принес тебе твой друг Ромка. Помнишь, вы отмечали вместе свой последний Новый год. Зачем ты сказал, что он может быть последним? Посмотри, вся Келермесская пришла проводить тебя, хотя так хотела по-хорошему тебя встретить.

Позади была тяжелая для тебя учебка, затем Владикавказ, куда горячим дыханием доносилась война, будь она трижды проклята. И мы, чужие тебе, незнакомые люди, сквозь пелену слез вглядываемся в твой портрет — какой же ты красивый, молодой.

Твои сыновья и дочки уже не придут на эту землю и Владимир Иванович с Антониной Владимировной никогда не подбросят на руках внуков, твоих детей.

В том и есть самая страшная трагедия мироздания, когда прерывается цепь бытия.

Вот здесь, у памятника, идут мимо тебя однокашники, чьи деды с Великой Отечественной не вернулись тоже. Но в том была своя историческая логика. И нет никакой логики в том, что погиб ты.

В последний путь пришли проводить тебя ребята из Майкопской бригады, откуда ушли и не вернулись ребята чуть постарше тебя.

Пришли представители власти, слава Богу не той, самой вы-



сокой, где рождались приказы. И у нашего военкома В. П. Андриевского свои счеты с войной.

Вечную память попросил у Бога настоятель храма отец Игорь.

По-людски, по-христиански тебя предали земле. Но от этого горе на улице Советской в доме N 16 стало не меньше. Это горе поймут мать и отец погибшего в Чечне твоего земляка Миши Сердюкова.

Прощай, Сережа.

УВАЖАЕМЫЕ
Владимир Иванович и Антонина Владимировна

Примите мои искренние соболезнования в связи с гибелью сына – Шаповалова Сергея Владимировича, геройски погибшего при выполнении боевого задания

Ваш сын с достоинством и честью выполнил свой солдатский долг Отважный воин не пощадил себя, пожертвовав своей юной жизнью для победы.

Невосполнима боль утраты, невозможно оправдать горечь потери. Сергей мужественно сражался против озверевших бандитов.

Он всегда был впереди, своим примером увлекал товарищей. Для командира нет ничего страшнее, чем гибель его подчиненного Смерть каждого солдата – это глубокий незаживающий шрам на сердце командира Родительское горе безмерно, никакие слова и утешения, даже самые искренние и теплые, не могут заглушить боль утраты. Но знайте, Ваш сын был настоящим мужчиной и верным защитником Отечества, он погиб как герой, выполняя свой долг Вы можете гордиться им, а мы будем хранить память о нем в своих сердцах.

Скорблю вместе с Вами,

КОМАНДИР ВОЙСКОВОЙ ЧАСТИ 29483
С. ХЛОПОТОВ





«...Николай Николаевич на военной службе во внутренних войсках МВД России более 16 лет. За это время зарекомендовал себя грамотным, дисциплинированным, решительным офицером. Проявлял мужество, отвагу и умение в экстремальных ситуациях принимать наиболее целесообразные решения. Непосредственно участвовал в проведении контртеррористических операций на Северном Кавказе, грамотно и умело командовал вверенным ему подразделением...»

Из выступления начальника штаба дивизии В. В. Плотникова на митинге, посвященном открытию надгробия Герою РФ п/п-ку Шевелеву Н. Н.



ГЕРОЙ РОССИЙСКОЙ ФЕДЕРАЦИИ

ШЕВЕЛЕВ НИКОЛАЙ НИКОЛАЕВИЧ (1965—2000)

Подполковник. Командир 2-го батальона оперативного назначения войсковой части 3219 СКО ВВ МВД России

Русский. Родился в 1965 г. в с. Еленовском Красногвардейского р-на Республики Адыгея, в семье крестьянина. В 1983 г. окончил 10 кл. в родном селе, в этом же году был призван в ВС СССР Красногвардейским РВК Республики Адыгея.

С декабря 1983 г. по август 1984 г. срочная служба в ВВ МВД СССР.

В 1988 г. окончил с отличием Саратовское высшее военное командное училище МВД СССР. В 1998 г. окончил военную академию им. М. В. Фрунзе, г. Москва. Женат. Растут две дочери: Дарья и Ульяна.

26.04.2000 г. погиб в бою в районе н. п. Сержень-Юрт Чеченской Республики. Похоронен 01.05.2000 г. на кладбище села Еленовского Красногвардейского р-на Республики Адыгея.

Награжден медалью «За отвагу», Указ Президента РФ № 564 от 24.03.2000 г., медалью «Золотая звезда», с присвоением звания «Героя Российской Федерации» (посмертно), Указ Президента № 255 от 05.03.2001 г. и другими медалями в соответствии со сроками прохождения воинской службы.

В селе Еленовском улица, на которой родился и вырос Герой, названа его именем, а на здании СШ № 5, где учился Николай Николаевич, установлена мемориальная доска.

Краснодарская краевая организация ветеранов правоохранительных органов и внутренних войск учредила премию имени Героя Российской Федерации подполковника Шевелева Н. Н., которая будет вручаться лучшим военнослужащим Внутренних Войск по итогам года.

Т. ЯКОВЕНКО

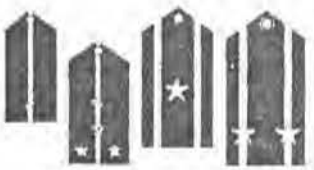

Погоны Валентины Дмитриевны Шевелевой

Где находится дом Валентины Дмитриевны Шевелевой в селе Еленовском, вам, пожалуй, покажет любой житель села. И не только потому, что стоит он прямо над трассой, открыто смотрит своими окнами на пшеничные поля напротив. Эта семья известна землякам тем, что здесь выросли защитники Родины.

Дед Валентины Дмитриевны был из кубанских казаков, отец Дмитрий Трунов, защищал Родину в годы Великой Отечественной войны, муж, Николай Антонович, отлично служил в части береговой охраны города Поти, а по возвращению домой долгие годы трудился механизатором в родном колхозе.

Гордостью Валентины Дмитриевны являются ее сыновья. Их у нее четверо Алексей, Андрей, Николай и Виктор. В настоящее время они все служат Отечеству, хотя и служба у них у каждого своя. Алексей, 1958 года рождения, как и все его ровесники, сельские ребята, в свое время был призван на срочную службу в ряды Советской Армии. Отслужив положенные 2 года, остался в армии сверхсрочно. Затем поступил в Киевское военное училище инженерно-танковых войск, стал кадровым военным. Сейчас Алексей продолжает службу, он майор Вооруженных Сил РФ в одной из воинских частей на территории Республики Адыгея.

Андрей, 1963 года рождения, капитан милиции, старший участковый инспектор, работает в Белореченском районе. После службы в армии по окончании сельскохозяйственного техникума, он много лет работал на авторемонтном заводе. Но потом пошел служить в органы МВД.

Николаю в этом году исполнится 35 лет, он давно знаком с подъемом по тревоге, военной дисциплиной и порядком. Все началось у него, как и у братьев, со службы в армии. Он не стал менять военную форму на гражданскую одежду и поступил в Саратовское училище ВВМВД, затем — академию имени Фрунзе в Москве. Сейчас Николай имеет звание подполковника, находится на службе в самой «горячей точке» страны, и не раз уже еленовцы видели его по телевидению в «Новостях».

Самый младший их них — Виктор, 1973 года рождения. После школы был призван в армию, по возвращении закончил механический факультет сельскохозяйственного техникума. Но работать по специальности не стал, хотя и была возможность. Появилось у парня желание пойти на службу. Сейчас Виктор имеет звание младший лейтенант милиции, служит инспектором лицензионно-разрешительной системы.

Каждый из братьев женат. И жены, как это и подобает, обеспечивают мужьям надежный тыл, поддерживают домашний уют, тепло семейного очага, растят детей. И не исключено, что кто-то из детей как и в былые времена, продолжит славную семейную традицию Шевелевых — служить Отечеству.



ПОЧЕТНАЯ ГРАМОТА

НАГРАЖДАЕТСЯ

Старший сержант
ШЕВЕЛЕВ Николай Николаевич

За усердие, проявленное в деле обучения и воспитания личного состава, отличную боевую службу и примерную воинскую дисциплину на войсковой стажировке.

КОМАНДИР ВОЙСКОВОЙ ЧАСТИ 6585
подполковник

"4" марта 1988 года.

Всесоюзное физкультурно-спортивное
ордена Ленина общество „Динамо"

ГРАМОТА

Спортивный комитет

НАГРАЖДАЕТ

Шевелева Н.Н.

занявшего II место в соревнованиях на лично-командное первенство училища по борьбе самбо в весовой категории до 62 кг.

Врио начальника училища
полковник
"10" января 1988 г.



Письма со службы

Здравствуйте дорогие мои девочки — Танечка, Ванечка, Улечка!!!

С огромным приветом к вам я Вчера получил от вас тебя письмо, очень рад, что сообщили и передали письмо, так не знал у вас всё хорошо

Завтра от нас идёт машина в Лабинск передаю это письмо.

Таня, я долго не писал потому что первое время было не до писем мы были в Дагестане, за Хасавюртом в районе высадки действий — бог миловал, всё обошлось, затем мы своим ходом пошли назад по Дагестану Старопромыслу, Осетии сейчас я нахожусь в Ингушетии на границе с Чечнёй, наша служба стоит, а эшелон ушёл через Армавир — это шла наша гусеничная техника, меня там не было. А тебе не писал ещё потому что от нас был отправлен офицер, он с нашей области ему сказал, что бы он дошёл к тебе по словам передал, что всё снова бог хранил из он ехал в Ейск т.е. проездом и будет по тому что нашу не получишь узнать у нёго не получилось уехать.

Таня не волнуйся всё нормально, даст бог к Октябрю я буду дома, долги заменить.

Здесь места красивые, горы воздух чистый, надеюсь остаться только на бога и самого себя.

Пиши, переписывай письма, так долго узнать когда с Лабинска кто едет, скажи Калинкину что бы он тебе говорил если кто будет ехать. Это машина пойдёт назад, ждут от тебя письма.

Я тоже соскучился по тебе и девочками, но я думаю скоро увидимся.

Ещё раз не переживай и не волнуйся, позвони Алексей пусть тоже расскажет что у меня всё нормально.

1 октября — Ейск как мы расписались, привезу отметки.

Крепко целую, обнимаю

27 сентября 1999 г.
Малгобекский р-н. Ингушетия

P.S. как там Ваша, Ульяна, скажи Лана пишет, что бы тебе позвонили

Таня, всё и буду заканчивать, приду домой поговорим, я тебя люблю, ты у меня лучше всех.

Целую, обнимаю. Любви.



Здравствуйте дорогие мои родные Таня, Ванюша, Ульяночка!

Вот решил вам написать мы доехали до места без проблем и сразу пошли на аргун а потом дальше Вы не волнуйтесь, надеемся только на господа бога что будет всё благополучно, можно здесь купить а дом сыро грязь

Получили ли вы деньги? Пиши я буду ждать Ваших писем Передай мне танюшки

Целую вас обнимаю



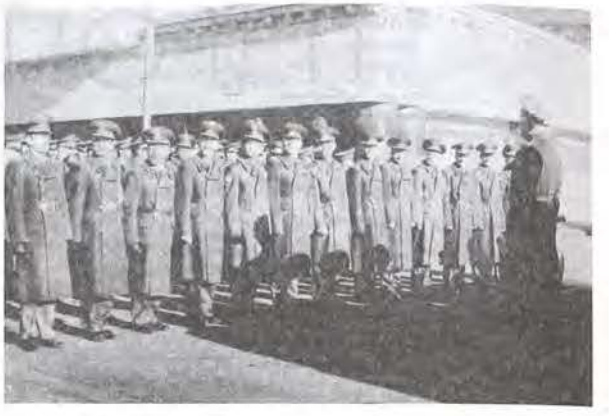

Здравствуйте дорогие мои родные:
Танечка, Дашенька, Ульяночка !!!

С огромным приветом к вам я, вот сейчас уезжает I партия офицеров и я передаю вам это письмо.

Меня должны заменить с 15 до 20 марта, т.е 15 марта должны выехать из Лабинска, а я от сюда 19 марта, что если приедет замена, у Козликина вопроси кто меня меняет и когда он должен знать

Давайте держитесь, я скоро буду дома, у меня пока слава богу всё хорошо я скоро приеду, не болейте вот наверно и всё, приеду поговорим дома обо всём.

Целую, обнимаю

Для Даши и Ули

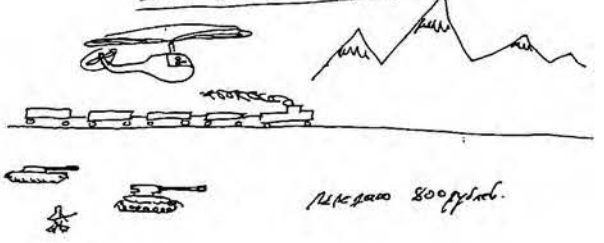

Передаю 800 рублей.

14 октября

Здравствуйте дорогие родные Танечка, Дашенька, Ульяночка !!!

С огромным приветом к вам я Сегодня Козликин приехал, привёз письмо, большое спасибо.

Тань, я немного задерживаюсь, но по-позже должен приехать, если всё будет хорошо, то дай бог 20.10.99 выезжа а пока нельзя

Тань, передаю деньги 1100р.

Вот наверно и всё, надеюсь через неделю встретимся дома.

Как там вы? как мои девочки?

Тань, я вас всех целую, обнимаю.

До свиданья





УКАЗ
ПРЕЗИДЕНТА РОССИЙСКОЙ ФЕДЕРАЦИИ
от 5 марта 2001 г. № 255
(выписка)

О награждении государственными наградами Российской Федерации сотрудников органов внутренних дел и военнослужащих внутренних войск Министерства внутренних дел Российской Федерации

За мужество и героизм, проявленные при исполнении служебного долга в Северо-Кавказском регионе, присвоить звание:

ГЕРОЯ РОССИЙСКОЙ ФЕДЕРАЦИИ

ШЕВЕЛЕВУ Николаю Николаевичу - подполковнику (посмертно).

Президент
Российской Федерации В.Путин

Выписка верна:
Заместитель начальника отдела управления кадров
ГКВВ МВД России
полковник А.М.Шалашов

Зарегистрировано в реестре за N.....
Взыскан тариф.....
Нотариус Литвинова О.В.

[redacted]

РОССИЙСКАЯ ФЕДЕРАЦИЯ

Подполковнику
ШЕВЕЛЕВУ
Николаю Николаевичу

ПРИСВОЕНО ПОСМЕРТНО ЗВАНИЕ

Героя Российской Федерации

за мужество и героизм, проявленные при исполнении служебного долга в Северо-Кавказском регионе.

Президент Российской Федерации

0002 ГЕРОЙ РОССИИ

Указ Президента
Российской Федерации
от „5" марта 2001 г

Москва, Кремль.

ГЕРОЙСКИ ПОГИБ В ЧЕЧНЕ

26 апреля при проведении разведывательно-поисковых мероприятий разведгруппа под командованием подполковника Николая Николаевича Шевелева вступила в бой с превосходящими силами бандитов. Нападавших было более 70 человек. Командир батальона грамотно руководил боем. Он успел вызвать подкрепление, авиацию и артиллерию. В результате боя было уничтожено более 20 боевиков. Но силы были не равны.

Наш землях, командир батальона оперативного назначения, подполковник Н. Н. Шевелев пал смертью храбрых, а вместе с ним еще 9 военнослужащих 451-го полка оперативного назначения ВВ МВД России. Они, верные Родине и присяге, погибли, но не сдались!



Командованием части подполковник Н. Н. Шевелев представлен к званию «Герой Российской Федерации» посмертно.

1 мая он был похоронен со всеми воинскими почестями на родине в с. Еленовском. Проводить земляка в последний путь пришли сотни односельчан, друзей, одноклассников. На похоронах присутствовали и выразили соболезнование родным погибшего 1-й заместитель главы администрации А. Д. Кардовский, председатель Собрания представителей О. И. Бахтоярова, военный комиссар Красногвардейского района, полковник С. П. Зеленский, а также боевые товарищи сослуживцы Н. Н. Шевелева.

Военный комиссариат скорбит по поводу гибели Николая Николаевича Шевелева и выражает глубокое соболезнование его родным и близким.





Шевелев
Николай
Николаевич

НАГРАЖДЕН(А)

МЕДАЛЬЮ „В ПАМЯТЬ
850-ЛЕТИЯ МОСКВЫ"

Президент
Российской Федерации

Указ от 26 февраля 1997 года

РОССИЙСКАЯ ФЕДЕРАЦИЯ

Подполковнику
Шевелеву
Николаю Николаевичу

ПРИСВОЕНО ПОСМЕРТНО ЗВАНИЕ
ГЕРОЯ РОССИЙСКОЙ ФЕДЕРАЦИИ
за мужество и героизм,
проявленные при исполнении
служебного долга в
Северо-Кавказском регионе.

Президент Российской Федерации

Указ Президента
Российской Федерации
от 5 марта 2001 г.
Москва, Кремль

сержант
звание
ШЕВЕЛЁВ
фамилия
Николай Николаевич
имя, отчество

приказом
начальника училища
№ 30 от 21 февраля 1986
награжден нагрудным знаком
„ЗА ОТЛИЧИЕ В СЛУЖБЕ"
II степени
Начальник училища
(должность, воинское звание
генерал-майор Д.Ф.Алферов
и подпись лица, вручившего знак)
28 февраля 1986 г.

Награждён(а)

МЕДАЛЬЮ
„ЗА ОТВАГУ"

ШЕВЕЛЁВ
(фамилия)
Николай
(имя)
НИКОЛАЕВИЧ
(отчество)

Награда № 33370

Исполняющий обязанности
Президента Российской Федерации

Указ Президента
Российской Федерации
от 14 МАРТА 2000 г.
N 564

ОФИЦЕРСКИЕ ЖЕНЫ

Офицерские жены всей жизнью своей
Освещали вам путь, словно факел зажженный,
Разделяли и мысли и судьбы мужей,
Как когда-то смогли декабристские жены.

Офицерам вручались уже ордена,
Повышались и званья у них за заслуги.
А у жен на висках все белей седина
От тревог постоянных за них и разлуки.

Не жалели вы жизни своей молодой.
Офицеры! Отважен ваш подвиг свершенный.
У родного крыльца долгожданной порой
Вас встречали всегда ваши верные жены.







Медаль «Золотая Звезда» Героя Российской Федерации, которой посмертно награжден подполковник МВД Николай Николаевич Шевелев, вручена его жене Татьяне Александровне

«СОВЕТСКАЯ АДЫГЕЯ» В. КОНДРАТЕНКО

ОФИЦЕРЫ, ВАШЕ СЕРДЦЕ ПОД ПРИЦЕЛОМ...

— Главное, мы за последние годы осознали, что государство не может существовать без армии и что мы по праву можем гордиться ее золотым фондом — офицерами,— сказал при вручении в администрации Краснодарского края высшей награды Родины — медали «Золотая Звезда» Героя России семье погибшего в прошлом году в Чечне подполковника внутренних войск МВД России Николая Шевелева вице-губернатор Кубани Леонид Баклицкий. — Я хотел бы выразить прежде всего благодарность матери — Валентине Дмитриевне за воспитание сына, которым может гордиться вся Россия.

Житель Республики Адыгея из села Еленовского Красногвардейского района Николай Шевелев в армии прослужил 16 лет. Прошел путь от рядового до подполковника. Не раз выполнял служебный долг в горячих точках, в том числе и в Чечне. Свой подвиг он совершил 26 апреля 2000 года при ликвидации бандформирования в Веденском ущелье Чеченской Республики. У него остались жена и две дочери 8 и 6 лет.

От имени администрации Краснодарского края Леонид Баклицкий вручил семье Героя 50 тысяч рублей и заверил, что она будет постоянно окружена заботой и вниманием. В церемонии вручения награды приняли участие заместитель председателя Законодательного собрания края Н. Осадчий, заместитель командующего внутренними войсками Российской Федерации генерал-лейтенант С. Кавун, начальник краевого ГУВД генерал-майор С. Кучерук, командир полка, в котором служил Н. Шевелев, полковник В. Соломин, полномочный представитель Республики Адыгея в Краснодарском крае И. Тугуз, глава Еленовского сельского округа Красногвардейского района Адыгеи Т. Сажина, родственники и друзья погибшего героя.

— Трудно говорить о человеке такого возраста в прошедшем времени,— сказал, принимая семью Героя в постоянном представительстве Республики Адыгея в Краснодарском крае, Ибрагим Тугуз.— Еще труднее осознавать, что мать — Валентина Дмитриевна осталась без сына, жена — Татьяна Александровна без мужа, а дети — Дарья и Ульяна без отца. Но таковы реалии сегодняшней нашей жизни. Мы пожинаем плоды той политики и тех политиков, кто оставил вооружение в Чечне. В результате страдает как сам чеченский народ, жители Чечни, которые ни в чем не виноваты, так и жители многих других регионов России.

Президент России В. В. Путин своим Указом о присвоении звания Героя России уже воздал должное по заслугам Николаю Шевелеву. Наша же задача заключается в том, чтобы оставшиеся его родные и близкие были окружены заботой и вниманием.



Не будет забыт Герой и на своей родине — в селе Еленовском. По словам главы сельского округа Татьяны Сажиной, было принято решение о том, что одна из улиц села будет названа именем Николая Шевелева. А на здании Еленовской СШ № 15, где учился герой, будет установлена мемориальная доска.

— Он с детства мечтал быть военным,— не скрывая слез, говорит мать Николая Валентина Дмитриевна,— даже еще в садик ходил, просил, чтобы я у него на рубашке погоны рисовала. Поэтому, когда выбрал себе профессию военного, я не отговаривала. Знала, что это бесполезно.

А на мой вопрос о том, рассказывал ли Николай о своей службе, войне в Чечне, его вдова — Татьяна Александровна ответила, что нет.

— Он не любил рассказывать об этом,— говорит она.— После командировок больше расспрашивал о детях, нашей жизни, друзьях. Конечно, был большой страх за него. Но надеялись, что все обойдется. Однако вышло по-другому.

В церемонии вручения награды принял участие и Герой Великой Отечественной войны, полный кавалер ордена Славы Г. М. Кошоков.

— Конечно, очень жаль, что в наше мирное время гибнут такие отличные парни,— сказал в своем интервью Григорий Михайлович,— но и проблему Чечни решать обязательно надо. Причем быстро и решительно. Иначе мы рискуем потерять еще немало таких отличных офицеров, как Николай Шевелев. Надеюсь, те, от кого это зависит, понимают ситуацию.

Краевая организация ветеранов правоохранительных органов и внутренних войск приняла решение об учреждении премии имени подполковника Шевелева, которая будет вручаться лучшим военнослужащим внутренних войск по итогам года.

Да, сразу всю жизнь
отдают в этот миг раскаленный:
и детство, и юность,
и к старости путь отдаленный...

Герой свою жизнь,
как вселенную, в жертву приносит –
на чашу весов
все мечты, все сокровища бросит:
и зори, и звезды, и свет из родительских окон,
и даже любовь,
что так трепетно в сердце берег он.

Фазу АЛИЕВА





«Как не старайся, не понять,
Кому нужны большие войны.
В России любят подставлять
Чужие головы на бойню».





ШЕЛУДКОВ НИКОЛАЙ МИХАЙЛОВИЧ

(1975–1995)

Рядовой. Механик-водитель 4-й танковой роты 131-й отдельной мотострелковой бригады

Родился в 1975 г. в поселке Боровском Тюменского района Тюменской области.

В ВС РФ призван Тюменским РВК в 1993 году.

01.01.1995 г. погиб в зоне боевых действий в городе Грозном Чеченской Республики.

Похоронен на новом кладбище города Майкопа Республики Адыгея.

Награжден орденом «Мужества» (посмертно).

«Видишь, пулями пробит
Мой бронежилет!
Сколько здесь парней лежит –
Столько юных лет.

Мама, мамочка, прости!
Не сберег себя
Пулю, что в меня летит
Не увидел я!

Песня солдат 131 омстбр





«..Наш сын Сережа был чутким, добрым, внимательным и трудолюбивым парнем. Он очень нежно любил мать и всегда помогал отцу. Никогда не прятался за чужие спины, любую работу старался сделать сам. В армию пошел служить с чувством долга».

Родители Сергея



ШТЕФАН СЕРГЕЙ ВАЛЕРЬЕВИЧ

(1975—1995)

Рядовой. Снайпер 5-й роты 2-го мсб 131-й отдельной мотострелковой бригады

Русский. Родился в 1975 г. в г. Сальске Ростовской обл. В 1991 г. окончил 10 кл. СШ № 6 родного города. В этом же году поступил в Сальский сельхозтехникум на отделение механизации. С 3-го курса техникума в 1993 г. был призван Сальским ОГВК в ВС РФ.

Пропал без вести 01.01.1995 в период боя за железнодорожный вокзал г. Грозного Чеченской республики. 26.06.2000 г. Сальским народным судом признан умершим.

Однако спустя 5 лет тело Сергея за № 90 «поезда смерти» опознано в г. Ростове-на-Дону, благодаря профессионализму судмедэкспертов 124 СМЛ и мужеству отца Сергея.

Похоронен Сергей 10 января 2001 г. на кладбище г. Сальска. Именем Сергея Штефана названа одна из улиц г. Сальска.

Награжден орденом «Мужества (посмертно), Указ Президента РФ от 10.08.2001 г.

Уважаемые издатели Книги Памяти, вам отвечают родители Штефан Сережи.

В ноябре 1993 года с третьего курса был призван Сальским ОГВ в ряды Вооруженных Сил. Службу проходил в г. Майкопе в/ч 09332 131 бр., 2-й батальон, 5 рота, снайпер.

В декабре 1994 года 131 бригада была отправлена в Чеченскую Республику. 31 декабря 1994 года при штурме г. Грозного наш сын находился на броне танка вместе с сержантом Коньковым. Сережа со своей снайперской винтовкой сидели с сержантом спиной к спине. Когда начался обстрел колонны, Коньков услышал звон пули о броню и увидел, что Сергей стал клониться на броню. Коньков увидел, что Сергей ранен в голову. Сержант вместе с ребятами, кто был на броне, стали стучать в люк, чтобы сообщить. Но обстрел стал еще ожесточеннее. Экипаж танка стал увеличивать скорость, и все ребята спрыгнули с танка. Но Сергей остался лежать на броне танка. Номер и экипаж танка выяснить не удалось, так как колонна была сборная.

После этого Сергей считался без вести пропавшим до декабря 2000 года. Опознан в 124 суд. мед лаборатории г. Ростова-на-Дону. Обгоревшее тело под № 90 опознано суд. медэкспертами и отцом.

Похоронен 10 января 2001 года в городе Сальске. Погиб 31 декабря 1994 г.

Наш сын Сережа был чутким, добрым, внимательным и трудолюбивым парнем. Он очень нежно любил мать и всегда помогал отцу. Никогда не прятался за чужие спины, любую работу старался сделать сам. В армию пошел служить из-за чувства долга. Служит вместе со своим товарищем по техникуму Андреем Фоменко, который тоже погиб 31 декабря. Служили ребята не плохо, часто бывали на полигонах.

Прослужив больше года, ему оставалось прослужить до мая. Сергей очень хотел попасть в отпуск на Новый год. Как он рвался домой. В каждом письме писал об этом неоднократно.

Отправку в Чечню так же как и в Осетию он скрыл от нас. Не хотел расстраивать и огорчать, хотя после Осетии был как-то подавлен. Написал, что их опять отправляют на ученья под Краснодар. Хотя его товарищи написали, что они едут в Чечню на блокпосты.

Именем нашего сына названа одна из улиц нового микрорайона г. Сальска.

Уважаемые издатели книги, извините что не так, но каждая строчка вырвана из души, обо всем написать невозможно. Останется лишь только память.

С уважением к вам, отец и мать Штефан.

ПРЕДСТАВЛЕНИЕ К НАГРАЖДЕНИЮ
орденом «Мужества» (посмертно)

Ш Т Е Ф А Н Сергей Валерьевич

рядовой

снайпер мотострелкового батальона 131 отдельной мотострелковой бригады

Снайпер рядовой Штефан Сергей Валерьевич с 9 декабря 1994 года принимал участие в выполнении боевой задачи по разоружению незаконных вооруженных формирований на территории Чеченской республики В условиях, сопряженных с риском для жизни, проявил отвагу и мужество

В ходе боевых действий в городе Грозном в ночь с 31 декабря 1994 года на 1 января 1995 года в составе штурмового отряда № 2 действовал решительно и смело, с честью исполняя свой воинский долг При выдвижении в направлении железнодорожного вокзала, где занимал оборону штурмовой отряд № I, батальон подвергся ожесточенному обстрелу со стороны боевиков на границе Старопромысловского района Впоследствии на месте боя тело рядового Штефана С В обнаружено не было, он пропал без вести

26 июня 2000 года Сальский городской суд Ростовской области решил объявить Штефана Сергея Валерьевича умершим, считая временем его смерти дату вступления настоящего решения в законную силу (6 июля 2000 года)

ВЫВОД За мужество и отвагу, проявленные при исполнении воинского долга в условиях, сопряженных с риском для жизни, рядовой Штефан Сергей Валерьевич достоим награждения орденом «Мужества» (посмертно)

12 23 марта 2001

Командир 131 отдельной мотострелковой бригады

подковник В. Зарудницкий

Дорогой Солдатик !!!

Здравствуйте дорогие папа, мама

С очень большим приветом и с наилучшими пожеланиями к Вам Ваш сын Сергей.

Сам я жив и здоров. Служба идёт нормально. Ремонт в классе закончили. Вернулся Кишкин привёз посылки от Вас сигареты, джемы, подшивку, ложки. За которое очень большое спасибо.

До сих пор в долгах мыло. Лезвий мне хватило ещё бабушкины тоже передачки. Мне было сало, варенье, 2 чекушки половину банки варенья яблочного которое мне очень понравилось, и пакет сигарет с письмом в котором меня бабушка ругает почему я им не пишу письма. Вот и начался у нас новый учебный год. Уезжаем под Краснодар на полигон. Подготавливаемся и сдадим боевую подготовку. Так, что на Новый год я домой не смогу приехать. Никто меня не отпустит. Это только уже после Нового года только

А так я тоже по Вас соскучился. Уже год отслужил. Осенью второй год. Самое худшее в каждом такое в наряды. Вообще так по старому. Салагами также не дают. В столовую ходим так строем очень долго ждём. Тут у нас выпало сейчас много снега. Столько снега в Майкопе за последние года, никогда не выпадало. Расчищали, в основном техникой. Снега почти до уха больше половины одного.

Писать так много нечего. Как там у Вас дома. Напишите мне. Передавайте всем привет Бабушкам, дедушке, т. Свете. Алёшкиной, Лене Безуглову одноклассницы бывшей. Они вам уже давно не высылали. На этом всё. Будьте здоровы и не переживайте.

Крепко Вас целую. Ваш сын Сергей

20 июня 1997 г. ═══ **Газета «КОМСОМОЛЬСКАЯ ПРАВДА-НА-ДОНУ»** ═══ **М. ФЕДОРОВ**



РЯДОВОЙ СЕРГЕЙ ШТЕФАН

Родился 15 сентября 1975-го в Сальске. В 1991-м поступил в Сальский сельскохозяйственный колледж на механическое отделение. В ноябре 1993-го с третьего курса был призван в армию.

Сергей попал в Майкопскую бригаду (в/ч 09332). Год службы прошел на военном полигоне. Был в Осетии (уже там ребята подверглись обстрелу), однако от родителей этот факт скрывал: не хотел расстраивать. Последнее письмо от Сережи они получили в середине декабря 1994-го. Он писал: «Не волнуйтесь, уезжаю на полигон в Краснодарский край...» Но это был не полигон — Чечня, о чем отец и мать узнают позже.

31 декабря вместе со своим другом А. Фоменко С. Штефан участвовал в штурме Грозного. Ребята вместе учились в сельхозколледже, дружили и попали служить в один батальон и роту.

Во время боя Сережа пропал без вести. Родители обзвонили и объездили все госпитали, несколько раз бывали в судебно-медицинской лаборатории Ростова, объездили Чечню, встречались с военнопленными, но сына своего не нашли. Если найдутся люди, которым хоть что-нибудь известно о судьбе Сережи Штефана, просьба сообщить в редакцию «КП-на-Дону».



«Андрея любили все, кто с ним встречался. Он был скромным, уважительным, обаятельным и красивым парнем.

В конце лета был дома в отпуске и объехал всех знакомых и родственников. Как будто прощался. У меня даже такая мысль мелькнула. Но я ее тут же прогнала. И когда произошла эта страшная трагедия, все кто нас знал, были потрясены, что такой был парень и теперь его нет.

А для нас он был и есть...

Мама Андрея — Любовь Алексеевна



ШУМАКОВ АНДРЕЙ ВАСИЛЬЕВИЧ

(1975—1995)

Рядовой. Гранатометчик 131-й отдельной мотострелковой бригады

Русский. Родился в 1975 г. в г. Ростове-на-Дону в семье рабочего. Студент 2-го курса радиоприборостроительного техникума. Холост.

В ВС РФ призван Ворошиловским РВК Ростова-на-Дону в 1993 г.

Погиб 01.01.1995 г. в период боя за железнодорожный вокзал г. Грозного Чеченской республики.

Похоронен на кладбище станицы Ольгинской Аксайского р-на Ростовской обл.

Награжден орденом «Мужества» (посмертно), Указ Президента РФ № 1244 от 10.12.1995 г.

Письмо мамы Андрея, Любови Алексеевны



Спасибо Вам, за то, что не забыли нас и наших мальчиков. Ведь мы, родители, практически забыты. У меня одно горе не забыто, следом пришло еще одно, я потеряла мужа. Умер 26 сентября. Я считаю, он не смог пережить смерть сына. Он долго болел, лежал, и не могла писать, душевная боль не давала написать ни строчки. В комитете солдатских матерей знали, что муж болен, обещали даже проведать, дальше обещаний дело не пошло. Может, этого и не следовало писать, но кому-то излить душу хочется. Андрюша был очень спокойным мальчиком, учился в школе хорошо. Учителя всегда хвалили его. Говорили, если бы все дети такими были, нам бы нечего было делать. На собрания в школу всегда ходила с удовольствием, знала, что за сына краснеть не придется. Хорошо играл в шахматы, учился играть на гитаре. У меня муж играл на гитаре и



учил сына. Разучивали мелодию и вечерами устраивали концерты. Играл в футбол, занимался каратэ.

Для каждой матери ее сын самый лучший, но Андрюшу любили в нашем доме, он был очень скромным, уважал старших, любил бабушку.

Он в конце лета был несколько раз дома, он объехал всех родственников, даже был там, куда раньше ездил с неохотой. Как видно, прощался, у меня даже мысль такая была. Но о плохом не могла даже думать. И когда произошла эта страшная трагедия, все, кто нас знал, были потрясены, что такой парень-красавец и его теперь нет.

Для нас он был и есть любимым и любящим сыном. Жизнь перевернулась с ног на голову.

По настоянию родственников похоронили в станице Ольгинской Аксайского р-на. А нашли мы его так. Последнее письмо и телеграмму мы получили 26 ноября (он поздравил меня с днем рождения). И после этого не было ни одного письма. Мы стали писать в часть на имя



командира, но ответа не было. Муж поехал в Майкоп, заехал к знакомым, это пожилые супруги, дядя Ваня и тетя Таня.

Ему там сказали, что Андрюша был и сказал, что их отправляют в Чечню. На вопрос т. Тани сообщил ли он домой, он ответил, что нет. «Не хочу расстраивать маму».

Не предполагал мальчик мой, что это так серьезно. В казармах никого не было, и, как муж говорил, даже койки были составлены друг на друга.

А после Нового года, когда утром показали по телевизору трупы солдат я рыдала в голос и все повторяла, что наш сынок среди них. И, видимо, так и было. Мы даже сейчас не знаем ничего, как и где погиб сын. Командиру писала, ответ — место и обстоятельства гибели неизвестны. Муж вылетел в Грозный, в аэропорт «Северный». Нам сообщили, что там остатки Майкопской дивизии и, вроде, видели сына там.

Вы не представляете, с какой надеждой я ждала, я была уверена, что муж привезет сыночка домой, и что было со мной, когда муж вернулся один. Он уже знал, что сына нет в живых, а мне сказал, что найти его не смог. И я жила надеждой, что он жив, звонили каждый день по горячим линиям, каждый день ездила туда, где вывешивались списки погибших и пропавших без вести. Ни в тех, ни в других списках его не было.

Значит жив. Потом, в начале февраля 1995 г., я позвонила и мне сказали, что он в списках пропавших без вести.

Тогда мы поняли, что в живых его нет. Начали поиски с Ростовского госпиталя. Муж сам искал сына в вагонах, перекладывая трупы солдат. Трижды начинал поиски, но узнать не смог. Нашли только при помощи лаборатории, которую прислали в госпиталь для опознания.

Андрюша награжден орденом «Мужества» № 8176 10.12.1995 г.

До свидания.

Письма Солдата!

Здравствуйте мои дорогие мама, папа и Руслан!!!

Получил ваше письмо с марками. Дела у меня идут нормально. Сейчас находимся на полевом выходе, под Краснодаром. Стоит жара. Мы готовимся к большим учениям. В середине октября будет проверка, а затем будут увольнять. После проверки обещают отпуска. Может быть по зиме и я поеду. В увольнении мы пока не ходили, так что что там с бабушкой я не знаю. Продолжаю письмо, город 2 дня. Прошли ротные ученья. Мы ехали в БМП, потом вылазили и сили цепью. Стреляли из оружия, кидали боевые гранаты. Короче говоря, кое-как сдали на 4. Приняли все взыскания как сгоняли и все грязные. Еще такое нам нужно будет пройти в середине октября. Но тогда надеюсь будет не так жарко.

Ну вот вроде и все мои новости. Пишите ответы, как ваши дела, как нога нашей собаки.

с 14 по 16.09.94 г.

Досвидания Андрей

Здравствуйте мои дорогие мама папа и Руслан!!!

Как там ваши дела?

Получил письмо с фотографией. Собачка уже подросла. А к лету вообще вымахает. Меня наверно не признает.

Дела идут у меня пока нормально. Мы уже отработали на МУШе, и вовремя, сейчас выпал снег. Скоро начнется новый учебный год, опять будем стрелять.

В субботу был в увольнении пробовал звонить домой. Но недозвонился, наверно любило никого. Потом решил дать телеграмму. Напишите, пришла телеграмма с открыткой или нет.

Ну вот и все новости. Бабушки с дедом передают вам привет.

Пишите

Досвидания Андрей 21.11.94.

Мама, мама, не мы в том виною,
Не бывает за теми вины,
Кто уходит сражаться с войною,
Чтобы не было больше войны.

Е. НЕФЕДОВ



«КОМСОМОЛЬСКАЯ ПРАВДА» Ростова-на Дону № 32 М. ФЕДОРОВ

РЯДОВОЙ АНДРЕЙ ШУМАКОВ



Родился 3 октября 1975 года в Ростове. В армию был призван 24 декабря 1993-го с третьего курса техникума радиоэлектронного приборостроения и сразу же попал в Майкоп — в 131-ю мотострелковую бригаду (в/ч 09332-Б).

Андрей рос домашним ребенком, тем не менее все тяготы армейской службы принял достойно. Родителям писал часто, но ни разу не пожаловался на трудности, не попросил забрать обратно.

Приезжая на присягу сына, Любовь Алексеевна и Василий Иванович познакомились в поселке с пожилой супружеской парой (останавливались переночевать). С тех пор Андрей стал для них как родной... Когда часть отправляли в Чечню, парень пришел проститься:

— Ну, дед, вот тебе бутылка водки. Вернусь — вместе ее выпьем, а нет — помяни меня.

В своих многочисленных весточках А. Шумаков и полсловом не обмолвился о том, что в июне 1994-го был в Осетии — берег нервы родных и особенно — мамы. И только спустя несколько месяцев проговорился.

За год службы Андрей четырежды приезжал в Ростовскую область на поиски сбежавших солдат-земляков — уговаривал вернуться. И возвращались... В последний, четвертый раз, провожая сына на железнодорожный вокзал, Любовь Алексеевна обратила внимание на его душевное состояние.

— Давай я утром поеду,— со слезами на глазах умолял он.

Парень был на седьмом небе от счастья, услышав от кассира, что билетов на нужный ему поезд нет.

— Хоть еще одну ночку дома побуду...

На обратном пути (в троллейбусе) Андрей и завел разговор об Осетии. Сам.

— Знаешь, мама, я ведь стрелял в людей...

— Да ты что?! — мать, знавшая своего сына как доброго и жалостливого, не могла поверить в это.

— Да, это правда...

Последнюю телеграмму от Андрея Любовь Алексеевна получила 26 ноября 1994-го — в ней он поздравлял ее с днем рождения. И все. С тех пор ни писем, ни телеграмм...

Рядовой Андрей Шумаков погиб 31 декабря 1994 года при штурме Грозного. Однако его родителям об этом сообщили не сразу, и те начали самостоятельные поиски. Василий Иванович летал в Майкоп и Грозный, вместе с Любовью Алексеевной они направляли запросы в Москву, звонили по «горячей линии». Ответ отовсюду был один: пропал без вести.

Затем Василий Иванович по своим каналам узнал, что Андрей жив и находится в аэропорту Северный. Информация, однако, не подтвердилась. Вернувшись оттуда, Шумаков-старший отправился в Ростовский окружной военный госпиталь.

— Ваш сын жив, я видел его там-то,— сообщил отцу находившийся в госпитале на лечении офицер из майкопской дивизии.

Это был уже конец февраля 1995-го...

Тело Андрея нашли в вагоне-рефрижераторе. Его опознали с помощью компьютера по свитеру. Из части же извещение о смерти А. Шумакова пришло только после похорон.

Подробности гибели Андрея неизвестны до сих пор. Выяснять же их у Шумаковых нет сил.

Посмертно рядовой А. Шумаков награжден орденом «Мужества».





Мы не знаем, что будет завтра,
Перед пулей здесь все равны.
Кто-то вытащит черную карту
Из колоды Чеченской войны...»

Валентина Котелкина



1058

ЩЕПИН ЮРИЙ ЮРЬЕВИЧ (1968—1995)

Капитан. Командир танковой роты 131-й отдельной мотострелковой бригады

Русский. Родился в 1968 г. в г. Южно-Сахалинске Сахалинской обл., в семье военнослужащего. В 1985 г. окончил 10 кл. СШ № 5 г. Лесозаводска Приморского края. Женат. Растет дочь Тамара.

В ВС РФ призван еврейским РВК г. Биробиджана в 1985 г.

В 1989 г. окончил Благовещенское высшее танковое командное училище.

03.01 1995 г. погиб в бою в г. Грозном Чеченской Республики.

Похоронен на новом кладбище г. Майкопа Республики Адыгея 28.01.1995 г.

Награжден орденом «Мужества» (посмертно), Указ Президента РФ от 17.04.1995 г.



Как много же страстей живет во зле!
Как многолико горе на земле.
Я знаю: дома нет, куда бы зло
В обличьях разных тихо не вползло...

А. ГОЛДОБИН

1054

ИЗ ПРЕДСТАВЛЕНИЯ К ПРИСВОЕНИЮ ОЧЕРЕДНОГО ВОИНСКОГО ЗВАНИЯ

Хорошо подготовленный, грамотный офицер. К исполнению служебных обязанностей относится добросовестно. Взвод за 1990 учебный год и зимний период обучения 1991 года оценен "хорошо". Требовательный к себе и подчиненным. Хорошо знает материальную часть боевой и другой техники роты, порядок и правила её эксплуатации и обслуживания.

Во взводе нет грубых нарушений воинской дисциплины. Физически развит хорошо, в строевом отношении подтянут, морально устойчив.

42б

мотострелкового полка: Достоин присвоения очередного воинского звания СТАРШИЙ ЛЕЙТЕНАНТ. Протокол № 8 от 20.5.1991 года.

42б МОТОСТРЕЛКОВОГО ПОЛКА

ПОЛКОВНИК — В.АНДРИЕВСКИЙ-

22 мая 91

ПРЕДСТАВЛЯЕТСЯ К НАЗНАЧЕНИЮ НА ВЫСШУЮ ДОЛЖНОСТЬ В ПОРЯДКЕ ПРОДВИЖЕНИЯ ПО СЛУЖБЕ.

Дисциплинированный, исполнительный, трудолюбивый офицер К исполнению служебных обязанностей относится добросовестно В объеме занимаемой должности подготовлен хорошо Постоянно работает над повышением уровня своих профессиональных знаний Личная профессиональная подготовка высокая Стреляет из танка хорошо, боевые машины водит уверенно.

Обучать и воспитывать подчиненных умеет Занятия с личным составом роты проводит на должном методическом уровне, проявляет при этом настойчивость и требовательность

Общевоинские уставы знает хорошо и правильно руководствуется ими в своей практи ческой деятельности Требователен к себе и подчиненным. Повседневную требовательность умело сочетает с заботой о людях

Способен найти в работе главное звено, обеспечить правильное применение боевой техники в различных видах современного боя

По итогам боевой подготовки за 1994 учебный год рота оценена на «хорошо», сам лично по основным предметам боевой подготовки получил хорошие и отличные оценки Вооружение и боевая техника поддерживается в боеготовом состоянии

В быту скромен, общителен. Пользуется авторитетом в коллективе.

По вопросу назначения беседовал лично, возражений не имеет заверил, что доверие оправдает

Рассмотрено и одобрено постоянно действующей аттестационной комиссией бригады (протокол № 21 от 28 октября 1994 года)

Ходатайствую о назначении капитана Щепина Ю Ю. на должность начальника штаба — заместителя командира танкового батальона 450-мотострелкового полка обеспечения учебного процесса курсов «Выстрел»»

КОМАНДИР 131 ОТДЕЛЬНОЙ МОТОСТРЕЛКОВОЙ БРИГАДЫ
ПОЛКОВНИК — Н.Савин

9 ноября 94



Виталик был очень правильный, исполнительный, честный, сильный духом парень, умел дружить... Он никогда не говорил того, что могло расстроить меня или отца...»

Антонина Владимировна — мама Виталия



ЩУКИН ВИТАЛИЙ ВЯЧЕСЛАВОВИЧ (1971—1995)

Старший лейтенант. Командир взвода 3-го мсб 131-й отдельной мотострелковой бригады

Русский. Родился в 1971 г. в г. Волжском Волгоградской обл., в семье рабочего. Среднее образование получил в СШ № 28 г. Волжского, затем закончил Волгоградский политехнический институт, прошел военную подготовку при институте, получив воинское звание «Лейтенант». Холост.

В ВС РФ призван в 1994 г. Волжским ГВК. Пропал без вести 01.01.1995 г. в период боя за железнодорожный вокзал г. Грозного Чеченской Республики.

Награжден медалью «За отвагу» (посмертно), Указ Президента РФ от 16.02.1995 г.

Жесток наш век, как это оказалось.
Пусть нас простит героев череда.
Как жаль, что жизнь их рано оборвалась,
Но помним мы героев имена.



Письмо родителей

Большое спасибо Вам за письмо, за работу которую вы проводите. Высылаю фотографию нашего сына Виталия и последнее его письмо датированное 22 декабря 1994г когда бригада стояла уже под Грозным. Ведь не словом не обмолвился, где он находится и записку отправил с другом через Майкоп, чтобы шлепель был Майкопский. Он не думал видно, что будет такой фенал. Он никогда же Виталик, не скажет того, что могло меня и отца растрогать, заставить переживать. Очень любил нас и сестру, у них разница в 3 года. Виталик был очень правильный, исполнительный честный сильный духом парень, умел дружить.

Мы на признание всегда не подавали, нет сил признать его умершим, поверьте нет сил.

Из части нам командир присылал письмо и там сообщал, что наш сын был представлен к правительственной награде, но номера приказа не указал. Высылаю выдержку из его письма.

Еще раз огромное Вам спасибо.

До свидания с уважением родители

Щукины Вячеслав Владимирович

Антонина Васильевна

Последнее письмо Виталия родным

Здравствуйте, дорогие родные мама, папа, Тоня!

Привет всем большой от меня. У меня все хорошо, служу потихоньку. Сейчас у нас начались занятия по боевой подготовке. Я вновь на учениях. Живем в палатках. Все нормально...

Пишите о себе. Как вы там живете. Получил перед отъездом книжку. Спасибо. Как поживает дядя Толя. Андрейка? Передавайте всем привет.

Берегите себя. Обо мне не беспокойтесь. Целую всех, всех!

Виталька,
22.12.1994 г.

ПЕРЕД АТАКОЙ

Когда на смерть идут — поют,
А перед этим можно плакать.
Ведь самый страшный час в бою —
Час ожидания атаки.

Снег минами изрыт вокруг
И почернел от пыли минной.
Разрыв. И умирает друг.
И, значит, смерть проходит мимо.

Сейчас настанет мой черед.
За мной одним идет охота.
Ракету просит небосвод
И вмерзшая в снега пехота.

Мне кажется, что я магнит,
Что я притягиваю мины.
Разрыв. И лейтенант хрипит.
И смерть опять проходит мимо.

Но мы уже не в силах ждать.
И нас ведет через траншеи
Окоченевшая вражда,
Штыком дырявящая шеи.

Был бой короткий. А потом
Глушили водку ледяную,
И выковыривал ножом
Из-под ногтей я кровь чужую.

Семен ГУДЗЕНКО





«Ты поставь мне свечу и взгрустни обо мне.
Если я пропаду на чужой стороне.
Если я пропаду на ненужной войне,
Ты поставь мне свечу и взгрустни обо мне.
И неважно, что мне двадцати ещё нет.
И неважно, что я не хочу убивать.
Я — солдат. Чтобы выжить, я должен стрелять.
И неважно, что я не хочу умирать.
Я — солдат, значит, должен приказ выполнять.
Косит смерти коса и врагов, и друзей.
Каждый час здесь за два в бесконечности дней...
Ты поставь мне свечу и взгрустни обо мне,
Если я пропаду на чужой стороне.
Если я пропаду на ненужной войне,
Как о друге хорошем взгрустни обо мне»

Наталья Миронова



ЭРДНИЕВ БАДЬМА ЭРДНИЕВИЧ

(1977—1996)

Рядовой. Снайпер 3-й роты 1-го мтс батальона 131-й отдельной мотострелковой бригады

Калмык. Родился в 1977 г. в городе Элисте Республики Калмыкия, в семье рабочего.

С раннего детства Бадьма был передан в Городовиковский районный Детский дом. Родители умерли.

В 1992 году окончил 8 кл. СШ № 2 г. Городовиковска. В этом же году поступил в СПТУ № 4 по месту жительства, которое успешно закончил.

15.11.1995 г. Городовиковским РВК Республики Калмыкия был призван в ВС РФ.

06.09.1996 г. погиб при выполнении боевого задания в зоне боевых действий в Чеченской Республике.

Похоронен на центральном кладбище города Городовиковска.

Награжден орденом «Мужества» (посмертно).



Бадьма Эрдниевич вырос в Детском доме, воспитатели которого стали родными для воспитанника, об этом говорят его письма из зоны боевых действий.

Откровения солдата Сулукову Владимиру Сергеевичу напоминают откровения отца сыну.

Биографические данные о сироте сообщил военный комиссар Городовиковского района подполковник С. Масальский. Он же выслал и фотографию погибшего. Характеристику на Бадьму и его фронтовые письма выслали сотрудники Детского дома Н. Студинский и В. Бирюков. Им не безразлична судьба воспитанников Детского дома. Создатели книги искренне благодарны этим людям.

Из писем рядового Эрдниева Б. Э. воспитателю детских душ Городовиковского районного Детского дома Сулукову Владимиру Сергеевичу

Из первого письма

«Здравствуйте, Владимир Сергеевич! Как вы уже сами догадались, пишет Вам Бадьма. У меня все хорошо. Здоровье нормальное.

18 декабря были на стрельбах. Жили в палатках, кушали из полевой кухни. Стреляли из различного оружия. Плохо, что было холодно в этих палатках. Но меня согрело Ваше письмо, и сразу поднялось настроение.

10 декабря мы приняли присягу и назначили на должности по разным батальонам бригады. После присяги отпустили в увольнение. К моим друзьям-землякам приехали родители. Мы все вместе хорошо поели домашней пищи. Вот и все солдатские новости.

Поздравляю Вас с Новым годом, а также Людмилу Эдуардовну, Андрея Николаевича и всех остальных.

Желаю всем счастья, здоровья.

Пишите.



Второе письмо

«Здравствуйте, Владимир Сергеевич! У меня все хорошо. На здоровье не жалуюсь. Но есть у меня одна проблема, я в Чечне. Обстановку в Чечне Вы знаете. Все это странно — здесь убивают друг друга и очень плохо кормят.

Я уже в Чечне 3 месяца, осталось еще три. Боевиков здесь много.

Я снайпер. Обстановка трудная: взрывы, крики, все бегают, орут. И так целый день. Нас с моим напарником чуть однажды не накрыло, когда мы прикрывали свой взвод.

Когда потемнеет, все немного стихает.

Погода очень сырая.

Владимир Сергеевич, как Ваши дела, как жена, дети? Как у детдомовцев настроение? Чем они там занимаются. Передавайте всем, всем привет.

Я бросил курить. Когда бывает время, занимаюсь спортом.

Владимир Сергеевич, пришлите мне Вашу фотографию на память.

Пишите, Бадьма.

Характеристика

На выпускника Городовиковского детского дома Эрдниева Бадму Эрдниевича, 1977 г рождения калмык, образование закончил СПТУ-4 в г Городовиковске в 1994 году

Эрдниев Бадма Эрдниевич в Городовиковский детский дом поступил 31 августа 1982 года в дошкольном возрасте. Выпустился Бадма в 1992 г. За время своего проживания в детском доме Бадма показал себя с положительной стороны. Учился Бадма в меру своих способностей. Характер устойчивый, целеустремленный, мальчик отличался хорошими организаторскими способностями, любил фантазировать и конструировать.

На протяжении многих лет Бадма всегда пользовался уважением педколлектива, большой авторитет имел среди воспитанников.

После выпуска Бадма поступил учиться в Городовиковское СПТУ-4 которое успешно закончил.

Бадьма всегда был помещен гостем. Мальчику неоднократно оказывалась материальная помощь.

Бадма любит цветы с пристрастием уважает животных

Директор Городовиковского [подпись] Н Студинский

Воспитатель [подпись] В. Бирюков

Здравствуйте, Владимир Сергеевич. Пишет вам Бадма. У меня всё хорошо жив-здоров я вам высылаю две фотографии на память. Я сейчас нахожусь в Чечне. О Бамуте вы наверное слышали, что там творится. По телевизору тоже черт его знает что показывают

Владимир Сергеевич, передайте привет всем воспитателям и мужикам. Извините меня за такое маленькое письмо

Доведение Бадма.

по этому адресу мне не пишите я вам вышлю новый адрес

Бадма. Д²

Это письмо последнее





А у него и жены-то нет.
Да какая уж тут жена?
Если отроду 19 лет,
А кругом вообще война.
Он и вырос на той войне,
На шинель поменяв пальто,
И достала его в Чечне
Пуля подлая ни за что.



ЯБЛОНОВСКИЙ ЮРИЙ БОРИСОВИЧ

(1977—1996)

Рядовой. Механик-водитель 131-й отдельной мотострелковой бригады

Русский. Родился в 1977 г. в г. Усть-Лабинске Краснодарского края. Образование — 11 кл., специальность — тракторист. Работал в племзаводе «Кубань».

24.05.1995 г. был призван в ВС РФ Усть-Лабинским РВК. Холост.

20.09.1996 г. погиб в зоне боевых действий в Чеченской Республике.

Похоронен 4.10.1996 г. на кладбище г. Усть-Лабинска Краснодарского края (на аллее Почета).

Награжден орденом «Мужества» (посмертно), Указ Президента РФ от 12.03.1997 г.







«Я на прощанье прикоснусь
К твоим заплаканным глазам,
Поется в песне — «я вернусь»,
За муки нам Господь воздаст...»



ЯНКОВСКИЙ АЛЕКСАНДР АЛЕКСЕЕВИЧ

(1975—1995)

Рядовой. Наводчик орудия танка Т-72 2-й танковой роты танкового батальона 131-й отдельной мотострелковой бригады

Родился в 1975 г. в станице Ново-Владимирской Тбилисского р-на Краснодарского края.

В ВС РФ призван Тбилисским РВК в 1993 г.

Пропал без вести 01.01.1995 г. в период боя при штурме города Грозного Чеченской Республики.

Решением суда Тбилисского р-на Краснодарского края от 26.04.1997 г. признан умершим.

Награжден орденом «Мужества» (посмертно).

ИЗ ПРЕДСТАВЛЕНИЯ К НАГРАЖДЕНИЮ
Орденом «Мужества»

Погиб 1 января 1995 года при штурме г Грозного

Наводчик орудия танка Т-72 танкового батальона 131 отдельной мотострелковой бригады рядовой ЯНКОВСКИЙ Александр Алексеевич с 9 декабря 1994 года принимал участие в выполнении задач по разоружению незаконных вооруженных формирований на территории Чеченской Республики. В условиях, сопряженных с риском для жизни, проявил отвагу и мужество.

Грамотный, высоко в профессиональном отношении подготовленный специалист В сложных условиях боевой обстановки действовал решительно и смело, с честью исполняя свой воинский долг

В ночь с 31 декабря на 1 января 1995 года в качестве наводчика орудия танка первой штурмовой группы бригады участвовал в боях у железнодорожного вокзала. В ходе отражения беспрерывных атак боевиков умело вел огонь из штатного вооружения. Большинство танков батальона в ходе ожесточенных боев были подбиты и сгорели Тело рядового ЯНКОВСКОГО А. А. на месте боя не было обнаружено, он был зачислен в списки пропавших без вести.

1 декабря 2000 года судебно-медицинским экспертом 124 Центральной лаборатории медико-криминалистической идентификации МО РФ установлен факт гибели рядового ЯНКОВСКОГО А. А. в результате боевой травмы, полученной в районе боевых действий.

ВЫВОД. За мужество и отвагу, проявленные при исполнении воинского долга в условиях, сопряженных с риском для жизни, рядовой ЯНКОВСКИЙ Александр Алексеевич достоин награждения орденом «Мужества» (посмертно)

12 23 марта 2001

Командир 131 отдельной мотострелковой бригады

полковник В. Зарудницкий



Вас от бед заславняя стеною,
Пусть стоят они, правдой сильны,
И умеют сражаться с войною,
Чтобы не было больше войны.

Е. НЕФЕДОВ



Ты ушел,
Другим жить помогая.
Жизнью заплатил, и кто виновен в том?!
Бог судья им, людям виноватым,
Только гордость с болью пополам.



ЯШИН СЕРГЕЙ АЛЕКСАНДРОВИЧ (1976—1996)

Рядовой. Наводчик-оператор БМП-2 131-й отдельной мотострелковой бригады

Русский. Родился в 1976 г. в г. Новокуйбышевске Самарской обл., в семье рабочего. Учился в СШ № 20, затем в 53-м профтехучилище, где получил среднее образование и специальность автокрановщика. До армии работал по специальности. Холост.

В ВС РФ призван в 1995 г. Новокуйбышевским РВК.

В районе пос. Старый Ачхой Сергей был тяжело ранен — в БМП попал снаряд, от полученных ран он скончался в госпитале Ханкалы 18.05.1996 г.

Похоронен на кладбище г. Новокуйбышевска.

Награжден орденом «Мужества» № 20284. Имя Сергея занесено в списки на мемориале города в честь погибших воинов в локальных войнах.



Письмо родителей

Яшин Сергей Александрович
родился в г. Новокуйбышевске
Самарской области 30 сентября 1972г
По национальности он русский. Рос
очень подвижным ребенком, посещал
сад№1, в 1980 пошел в школу № 20
где и получил средне образование
После школы поступил в училище
№53 Новокуйбышевска в 1991 году
где получил профессию автокрановщика. В школе и в училище занимался
секцию футбола где получал благо-
дарности и похвальные грамоты
Он был общительным мальчиком
и поэтому у него было много
друзей Практику впоследствии
работу проходил с отцом в
ЖКУМ трест ЖКМ на участке
№8 Проработав 4 месяца, его
призвали в армию Новокуйбышев-
ским Военкоматом в январе 1990г
Первое его письмо мы получили
аэропорта Курумоч, где он сообщал
что их на самолете повезли
в Хабаровск. Еще писал что ему
была рада хоть и далеко не
то лучше чем в части, и может
там и будет служить. Он писал
в учебную часть где обучался
на оператора-наводчика Б.М.П-2.
Письмо от сыночка приходили чуть
не каждую неделю. Потом
чтоб мы писали
и домой стали писать адрес
Через некоторое время пришло письмо
в котором он писал
вместе техникой погрузили в
вагоны и пока не говорят куда
их направляют. Некоторое время
не было больше писем вот
где думал,
писали будто далеко. Наконец
он прислал письмо с адресом
г. Майкоп. Республика Адыгея.
Как он нам все это описывал
никогда небыло далеко нашего
на службу в части. Он писал что
он обучается молодых, чему его учили.
описывал что представлял собой
Б.М.П-2 Служил в ГШБ-331 ⓐ вот
такой знак ставил всегда в конце
письма В письмах он писал
служит понемногу, как
чем занимается и никуда вобще
Сережа был очень хорошим
отзывчивым мальчиком.
кому-нибудь всему был
У него очень много друзей
которые до сих пор не забывают
и всегда приходят
к нам в гости
О том что наш сын погиб
сообщили из военкомата, в которое
призвали на службу. Затем
сообщили что привезут
его Самара в ночь Господи
помню все это вспоминать
писать об этом. Прошло четыре
года как нет Сереженьки для
нас это было как будто вчера
До того как этому случиться сы
ночка не стали приходить письма
Обычно он писал часто, и мы
сразу почувствовали что-то неладно
Сразу обратились в военкомат
с просьбой чтоб разузнали о нем
Через некоторое время нам
сообщили что Сережа погиб.
Их танковое подорвался на мине
выполняя боевое задание. Об этом
рассказал представитель из части
сопровождавший тело сына домой
Сережа скончался от большой
кровопотери и ожогов. Похоронили
Сереженьку на Новокуйбышевском
кладбище где ему выделили
захоронения вместе с теми солдатами
что погибли в Афганистане
В похоронах Сережи помогли
военкомат администрация города,
за что им спасибо. А так же мы
нам поддержка была очень

комитета матерей сыновья
в Афганистане Чечне
Сергея был вторым кто
погиб в чечне В городском
музее есть уголок посвященный
погибшим воинам, защищая
Родину. В городе есть памятник
на плите которого, высечены
имена и фамилии ребят, погибших
в войнах при исполнении военных
обязанностей Недавно в Самаре
было открытие большого памят
ника воинам погибших во
всех локальных войнах, там
также на мраморной доске
есть фамилия и имя го
сына Сергея был посмертно
награжден орденом Мужества. № 202 84
который нам вручал 19 августа 1994
в зале музея города подполковник
В. Сергеев. Каждый год в декабре
мы все вместе собираемся
в Самаре на поминальный
обед. Это мероприятие собирает
всех членов семей у кого погиб
кто-то. Со всей Самарской области.
нас сожалению их очень много





КАК ЭТО БЫЛО





11 января 1995 г. Газета «ИЗВЕСТИЯ» В. ЛИТОВКИН

РАССТРЕЛ 131-й МАЙКОПСКОЙ БРИГАДЫ

На северный аэродром, что в пригороде чеченской столицы, где все так же валяются на бетонке разбитые ракетами российских штурмовиков и выгоревшие дотла пассажирские самолеты, каждый день по нескольку раз садятся тяжелые армейские вертолеты. Они подвозят оборудование, чтобы поближе к месту непрекращающихся боев развернуть военный аэропорт, затем назад, в Моздок, увозят доставленных из Грозного десятки раненых солдат и офицеров и вызволенных из подвалов, спасенных из-под огня стариков и детишек.

Здесь же, перед аэродромом, в здании бывшей интуристовской гостиницы разворачивается новый военный госпиталь, стоит в окружении бронетехники и радиорелейных антенн штаб армейского корпуса и в брезентовых палатках, утонувших в раскисшей полевой жиже, собираются остатки майкопской 131-й мотострелковой бригады.

Той самой, что в новогоднюю ночь с 1994-го на 1995 год захватила грозненский железнодорожный вокзал, а потом в течение суток была буквально растерзана и расстреляна дудаевскими ополченцами.

В бригаде погибли почти все офицеры управления, в том числе и ее командир — полковник Иван Савин. Из 26 танков, вошедших в Грозный, сожжено 20(1). Из 120 боевых машин пехоты из города эвакуировано только 18. Полностью уничтожены все шесть зенитно-пушечноракетных комплексов «Тунгуска».

74 человека вместе с начальником оперативного отдела корпуса оказались в плену у Дудаева — их и десятки неприбранных трупов их полусожженных товарищей на площади перед президентским дворцом, на улицах города показывали перед Рождеством по всем телевизионным программам, рассказывая о колоссальном боевом успехе ополченцев и провале очередной российской военной операции по разоружению мятежного города. А фамилии пленных зачитали еще и по зарубежным радиоголосам.

Но до сих пор неизвестно реальное число погибших и раненых воинов из тысячи с лишним ушедших в бой, потому что даже сегодня никто не может ничего сказать о судьбе двухсот офицеров и солдат бригады, которых нет в списках ни раненых, ни пленных, ни вышедших из окружения. Люди все еще пробираются к своим. И надежда найти без вести пропавших еще не исчезла.

КАК И ПОЧЕМУ ПРОИЗОШЛА ЭТА ТРАГЕДИЯ?

Вот что рассказал мне один из оставшихся в живых офицеров этой бригады — командир взвода зенитного дивизиона лейтенант Александр Лабзенко:

— В Грозном мы оказались 30-го вечером. Нам сказали, что наша зенитная батарея будет придана 81-му самарскому мотострелковому полку, который 31-го должен войти в столицу Чечни. Две «Тунгуски» передали 1-му батальону, две другие второму. Еще одну машину — управлению бригады, шестую — третьему батальону. На каждую из ЗСУ посадили командиром по офицеру. Наши зенитные установки не приспособлены для ведения боевых действий в городе и в принципе не годятся для этого, но так наши начальники решили с их помощью усилить огневую мощь наступающих. Пушки-то у нас действительно хорошие.

Утром 31-го командир роты объявил им позывные, частоты для переговоров по радиостанциям. Они выстроились в колонну и пошли к городу. Но уже в пригороде, сразу за мостом через Сунжу, их начали обстреливать из минометов и гранатометов. Рота остановилась.

Оказалось, что она пришла к месту выдвижения раньше батальона, которому была придана. Батальон шел другим маршрутом. Основной задачей его было овладение площадью перед железнодорожным вокзалом, но он тоже встретил на пути выдвижения сопротивление дудаевских отрядов и слегка отстал. Наконец обе колонны встречались вместе, чтобы вскоре опять разойтись по городским улицам.

Боевые машины пехоты двигались колонной по три. Справа и слева их прикрывали «Тунгуски». Каждая держала под прицелом противоположную сторону улицы. Но вдруг командир решил забрать на усиление первого батальона вторую зенитную установку, и рота осталась только с ЗСУ лейтенанта Лабзенко. Недалеко от Госпитальной улицы в нее и в БМП, в поддерживающие мотострелков танки начали лупить со всех сторон гранатометы ополченцев. Били они профессионально — очень точно.

Сразу сожгли два передних танка, три других начали расползаться по сторонам. БМП увеличили скорость, но тут же столкнулись с выдвигающейся к дворцовой площади колонной боевых машин десантников.

— Дорога забита,— доложил Лабзенко командиру роты.— Что будем делать?

— Идти по карте,— приказал ротный.— Впереди должен быть свободным левый поворот.

Вечерело. Из машины было плохо видно дорогу, но они пошли влево, ко второму мосту через Сунжу. За ним, как только машины втянулись в узкую улочку, опять появились гранатометчики и вновь сожгли два танка — передний и задний. БМП и «Тунгуска» оказались в ловушке. Гибель бронетехники стала неминуемой.

— На наше счастье,— рассказывает Лабзенко,— рядом, в сотне-другой метров от городской больницы, оказался двор автосервиса. Вся рота ринулась туда, под защиту стен. А нашей «Тун-

гуске» уже перед этим отстрелили антенну СОЦ (станции обнаружения целей.— В. Л.), осколком мины разорвало блок, который связан с гидроприводами башни и пушек,— они тоже отказали,— и орудия пришлось крутить вручную. И, кроме того, пробило передний бак с соляркой, она начала вытекать. Дергаться взад-вперед можно, двигаться вперед уже нет. Я доложил об этом ротному.

— Будем отстреливаться на месте,— принял решение он.

В это же время основная часть 131-й мотострелковой бригады — ее штаб и управление, первый и второй батальоны со средствами усиления, с остатками сожженного на пути приданного им танкового батальона — заняла железнодорожный вокзал. И тоже оказалась в окружении сотен дудаевских ополченцев. Они сидели на каждом этаже прилегающих к площади вокзала зданий, в их подвалах, на крышах, у каждого окна. Гранатометы, снайперы били не переставая, поджигая одну за другой боевые машины, выбивая из строя каждого высунувшегося из-за стен, из-за горящей брони.

Десантников, солдат и офицеров внутренних войск, которые по плану операции должны были идти во втором эшелоне наступавших, зачищать от боевиков окружающую железнодорожную площадь территорию, не давать им стрелять по ограниченной в маневре и огне, ослепленной бронетехнике, не было. Новогодняя ночь становилась для мотострелков варфаломеевской.

СЕМЕРО СУТОК — В ОСАДЕ

— После того как наша машина потеряла подвижность и заклинило орудия,— рассказывал мне лейтенант Лабзенко,— я с наводчиком вылез из «Тунгуски» и перетащил все орожие в соседний дом. Оттуда мы отстреливались от ополченцев. Зажгли дом, откуда они лупили по нам. И бой на пару часов утих. Но ненадолго.

Утром, когда едва рассвело и еще лежал туман, один из саперов, приданных мотострелковой роте, пошел к реке Сунже набрать воды. Вернулся он через несколько секунд. Оказалось, с тыла к мотострелкам по берегу реки перебирается группа в семь человек, вооруженная гранатометами.

Солдаты забросали их гранатами. Но ополченцы уже были везде, даже на этажах из выгаревшего за ночь дома. Сверху, из окрестных первых этажей на солдат опять обрушился огонь. Он поддерживался беспрерывными снайперскими очередями и разрывами мин, которые тысячами осколков сыпались прямо во двор автосервиса, били по броне БМП, по стенам домов, за которыми укрылись мотострелки.

Ранило в ногу и наводчика «Тунгуски» рядового Юрия Юдина. Лабзенко перетащил его под защиту стен, сержант-санитар разрезал сапог и начал обрабатывать рану. Остальные продолжали отстреливаться. Но ополченцы били по ним очень точно. Вскоре загорелись другие БМП, в них начал рваться боеприпас, осколки летели во все стороны.

— Проси подмогу,— крикнул ротному в микрофон радиостанции лейтенант.- Иначе нас всех здесь замочат поодиночке.

— Подмоги не будет,— ответил через некоторое время ротный.— Я ее уже просил. Приказали держаться.

Лабзенко понял, что их бросили на растерзание.

— Вижу,— говорил мне потом лейтенант,— один из ополченцев целит гранатометом из кустов в нашу «Тунгуску». А ротный мне командует: оттяни ее, подтащим на это место БМП, будем грузить на нее раненых и прорываться. За забором автосервиса, оказывается, горбольница, там воюет наш волгоградский полк. Постараемся пробиться к ним.

Но оттянуть ЗСУ не удалось. Гранатометчик все же поджег и ее. Но механик-водитель «Тунгуски» не пострадал. Ему удалось выскочить из горящей машины и перебежать под защиту стен автосервиса. А к его дверям уже подъезжала одна из двух оставшихся невредимых боевых машин пехоты роты, недавно их было десять. Другая, растолкав сгоревшие, пошла ломать бетонный забор автосервиса.

Мотострелки под огнем забирали из подбитой бронетехники боеприпасы, автоматы, пулеметы, переносили в БМП раненых. Одного из взводных — погибшего старшего лейтенанта, прижатого к командирскому месту оторванной башней, вытащить они не сумели. Его тело так и осталось в ту новогоднюю ночь на броне. Там же осталось и разорванное на куски тело одного из приданных роте саперов, который погиб от взрыва боезапаса на БМП.

А они, стреляя на ходу из всех видов оружия, побежали впереди двух БМП под защиту больничных корпусов, где уже сидел в осаде волгоградский полк.

В его рядах эти тридцать человек — саперы, зенитчики, мотострелки из сотни воинов 3-й мотострелковой роты 1-го батальона 131-й майкопской бригады, кто вошел 31-го в Грозный, воевали еще целую неделю, пока главные силы армейского корпуса не пробили к больнице небольшой коридор и им не пришел приказ выходить в тыл, к аэропорту «Северный».

Лейтенант Александр Лабзенко только там узнал, что окруженные со всех сторон на железнодорожном вокзале, расстреливаемые в упор из гранатометов и снайперских винтовок, минометов ополченцев батальоны и штаб его 131-й бригады тоже, как и они, так и не получили никакого подкрепления и поддержки ни артиллерией, ни войсками, ни боеприпасами.

Комбриг полковник Савин постоянно просил об этом вышестоящий штаб, сообщая ему о безвыходном положении своих подчиненных. К нему пытался пробиться один из танковых батальонов, но дошел только до товарного дворика станции. Там его тоже сожгли. Больше помощи не было. А медики бригады уже не успевали обрабатывать раненых, убирать в сторону убитых.

Полковник понял, что поддержки не дождется и тоже решился на отчаянный шаг. К концу дня 1 января сделал попытку вырваться из окружения.

Бригада собрала последние боеприпасы — их оставалось только на час сражения — и рванулась через стену огня на привокзальную площадь, пошла с боями, где клином, где в рассыпную, в сторону Терского хребта, к поселку Садовый.

Но при этом отчаянном прорыве погиб не только командир бригады, но и почти весь штаб. Контуженный в бою на вокзале заместитель командира по воспитательной работе подполковник Валерий Конопацкий вышел из окружения самостоятельно через неделю. Еще 175 человек, потеряв только 10 солдат и офицеров убитыми, привел в расположение своих войск начальник штаба одного из батальонов капитан Н. (он просил меня не называть его фамилию в печати, опасаясь мести со стороны чеченцев его семье.— В. П.).

Один из экипажей БМП, зажатый на мосту через Сунжу с двух сторон ополченцами, бросил свою машину, ломая перила, с трехметровой высоты в воду. Бронемашина, как ни странно, не утонула. Она выплыла на окраине города, и экипаж тоже добрался к своим. Но от бригады на сегодняшний день собрали всего только роту.

ИХ НЕ УЧИЛИ ВОЕВАТЬ В ГОРОДАХ, НО ДЕЛО, КОНЕЧНО, НЕ В ЭТОМ

Лейтенант Лабзенко видит причину неудачи своей бригады в том, что их не учили воевать в городах, что огромное количество бронетехники, безграмотно загнанное без прекрытия в уличную тесноту, не было защищено пехотой. Воинами внутренних войск, десантниками, мотострелками — кем угодно, кто мог бы чистить прилегающие дома от снайперов и гранатометчиков и не давать им возможности вернуться на старые позиции. «Без соседа справа и слева, без надежно прикрытого была ты в любом бою предан и убит,— сказал мне лейтенант.— Это азбучная истина. Не знаю, почему о ней не помнят наши начальники».

И еще он говорил мне об отсутствии элементарного взаимодействия между различными подразделениями, их командирами и подчиненными. Без четкого управления любое подразделение обречено, напоминал он мне прописные правила, которые втолковывают на кафедрах тактики даже в гражданских вузах.

А один из знакомых генералов, заместитель командующего Северо-Кавказским военным округом, сказал в сердцах:

— Мы всегда будем бездарно терять сотни и тысячи своих людей, совершать одни и те же трагические ошибки, если генералами, боевыми операциями, армией, наконец, будут командовать бывшие председатели колхозов. Они судят о военном искусстве по старому учебнику истории партии, требуют от нас в первую очередь брать телефонные и телеграфные станции, вокзалы, мосты и зимние дворцы. Да еще и не забывать о социалистических обязательствах — выполнять боевые задачи к определенным датам — хоть к Новому году, хоть без выстрела, но к 5 января.

Армии у нас уже давно нет, говорил мне генерал. Есть разбитая чашка, части которой никак не сложить, тем более что многих черепков давно не хватает. Из нее долго еще не напиться. А мы еще на что-то надеемся, что-то от нее требуем.

...А собранную по человечку — по офицеру, солдату неполную роту бывшей 131-й мотострелковой бригады не отвели на отдых, на психологическую реабилитацию в Майкоп, к семьям. Оставшихся в живых помыли в полевой бане, переодели в новые бушлаты и штаны, выдали им рождественские, двадцатидолларовые подарки от «Менатепа», которые сейчас ящиками, самолет за самолетом везут в Моздок Ил-76, принадлежащие МЧС, и начали переписывать, составлять списки для наград и отправки похоронок.

Лейтенант Лабзенко сказал мне, что им пообещали одно из двух: или оставят охранять северный аэродром Грозного, или опять пошлют в бой, мстить чеченцам за погибших товарищей. Он лично готов к любому повороту событий.

В городе у Александра живет на частной квартире жена и маленькая дочка. Лейтенанту Лабзенко очень повезло: он заплатил за жилье за год вперед по 50 тысяч в месяц, и теперь их никто без него не выбросит на улицу до срока. А его бесквартирные товарищи платят сейчас уже по 100—150 тысяч, и что будет с семьями погибших, никто не знает.

За участие в боевых действиях на территории Чечни Генеральный штаб распорядился платить офицерам и солдатам по два месячных оклада. Лабзенко получает сейчас вместе с пайком 340 тысяч. Наводчик его ЗСУ «Тунгуска» рядовой Алексей Аверин, который тоже, на счастье, выбрался из того, адского новогоднего котла живым и невредимым,— 10 тысяч рублей.

Но это, конечно, не цена их жизней, а цена государственного отношения к брошенным в бой на расстрел и забытым под смертельным огнем.

ГРОЗНЫЙ—МОЗДОК



11 января 1995 г. Газета «ИЗВЕСТИЯ» А. ФРОЛОВ

СОЛДАТЫ НА ПЕРЕДОВОЙ И ПОЛКОВОДЦЫ В МОЗДОКЕ

ЗАЧЕМ Я ТУДА ПОЕХАЛ

С началом активной переброски российских войск на главную базу в Моздок мне удалось, используя давние связи в одном из силовых министерств, 21 декабря прошлого года поздно вечером прибыть на место. Воздушный мост работал практически без интервалов. Группировка войск постоянно наращивалась. Я, офицер, недавно покинувший по состоянию здоровья вооруженные силы, преследовал лишь одну единственную цель: глазами профессионального военного увидеть то, что там происходит. Понять: неужели этой огромной массой бронетехники, артиллерии, авиации собираются проводить так называемую миротворческую операцию по разоружению бандформирований чеченских боевиков?

Я был там совершенно один, без подчиненных и начальников. Действовал, собирал информацию и организовывал свою работу самостоятельно. Разговоры с офицерами, солдатами в течение первых двух дней позволили сделать такой вывод о настроении личного состава: никаких крупномасштабных боевых действий не будет, так, покатаемся, перепашем землю и разъедемся по домам.

Поразила беспечность, которая творилась в расположении частей и подразделений. Такие понятия, как основной и запасной районы расположения, не существовали: отсутствовала четко организованная дорожно-комендантская служба. Инженерное оборудование местности, охрана, пропускной режим, порядок передвижения войск и движение транспорта, тыловое обеспечение представляли собой развороченный пчелиный улей.

Казалось бы, что только в районе сосредоточения могут быть самые благоприятные условия для подготовки техники и вооружения к боевому применению, боевому слаживанию войск. Тем более что техника в основной своей массе, особенно танки, была снята с длительного хранения. Я держал в руках карточку пристрелки танкового вооружения, датированную 1989 годом. И это при том, что экипажи формировались наспех, без всякого подбора, совместимости. А танк Т-72 ведь не Т-62, на котором отсутствует автомат заряжения, электронная система управления огнем, не говоря уже об особенностях управления машиной.

РАЗВЕДКА НЕ ВЫПОЛНИЛА СВОЕЙ ЗАДАЧИ

Беспечность в начальном периоде привела к еще большей беспечности в период выдвижения войск непосредственно к г. Грозному. Чеченская разведка уже в период сосредоточения российской группировки войск наверняка располагала данными о маршрутах выдвижения и дальнейшего продвижения частей и подразделений, ибо в том хаосе, который царил в это время, в расположение войск можно было въехать хоть на танке, хоть на «мерседесе». Противодействия по отношению к разведывательно-диверсионным группам противника с нашей стороны не наблюдалось.

Хотелось бы несколько слов сказать о разведке вообще. Она, конечно же, велась, но назвать ее эффективной, а, главное, достоверной, довольно затруднительно. Если в тактическом звене (от дивизии до батальона) глубина обзорной разведки составляет обычно от 100 до 10 км, то глубина детальной разведки — соответственно от 25 до 5 км. И если в первом случае можно использовать технику, вплоть до авиации, то во втором, наиболее важном, желательно ножками походить. Но незнание местности, с армейской стороны, а главное, умелая тактика скрытого маневрирования чеченских формирований усилия нашей тактической разведки свели практически к нулю. Принцип господствовал один: что вижу, то и докладываю. Был нарушен один из основных принципов разведки: она должна своевременно добыть и доложить данные, исключающие внезапность действий противника.

О ТОПОГРАФИЧЕСКИХ КАРТАХ, ПОХОЖИХ НА АТЛАСЫ АВТОМОБИЛЬНЫХ ДОРОГ

Выдвижение к Грозному, как известно, началось с трех направлений. Я приткнулся к одному из танковых подразделений Приволжского военного округа, которое должно было выйти к северной окраине города. На марше стал еще больше удивляться «мастерству» наших полководцев, не тех, кто непосредственно вел своих подчиненных, а тех, кто управлял ими из Моздока. Огромное количество ограничений на применение оружия приводило, по сути, к тому, что командиры обречены были давать одну из двух команд — либо бросать оружие, либо поднимать руки вверх. И потом: что такое марш? Это организованное передвижение войск в целях выхода в назначенный район или на указанный рубеж. Время «Ч» всегда было священным в армии. Любой марш требует тщательной подготовки, точных расчетов, технического и других видов обеспечения. А этого не было. Не было!

Топографические карты командиров по своему масштабу были схожи с атласами автомобильных дорог, техника выходила из строя, не хватало тягачей, тросов, идти приходилось на сцепке. А все это отнимало время. Наконец, идиотские приказы сверху: стоять на месте, ждать команду на изменение маршрута движения.

Не знаю, то ли у Дудаева не было достаточно артиллерии, то

ли он не рассчитывал завязывать бои на дальних подступах к городу, да и в тактическом смысле ему это было невыгодно, но наши потери могли бы быть гораздо большими уже в период выдвижения, имей Дудаев в своем распоряжении хотя бы один полнокровный дивизион реактивной артиллерии системы БМ-21 «Град».

Техника, личный состав в период привалов, на остановках не рассредоточивались, не маскировались, все находились как на ладони. Один дивизион «Град» (18 боевых машин по 40 стволов каждая) в состоянии одним залпом «перепахать» 10 га. А если добавить боевые возможности более современной системы РСЗО (реактивная система залпового огня) типа «Ураган», то площадь поражения исчисляется еще большими размерами. Спросите тех, кто прошел Афганистан, они это подтвердят.

При совершении марша походное охранение только обозначалось и обозначалось практически лишь на дальность прямой видимости. Словом, можно сказать, что армейским частям еще повезло...

ПЛАН ЗАХВАТА ГОРОДА БЫЛ ИЗНАЧАЛЬНОЙ ГЛУПОСТЬЮ

Какой-либо сплошной линии обороны вокруг города да и на подступах к нему у противника нет. А это значит, что Дудаев основные свои силы и средства, особенно противотанковые, держит в городе. Тем очевиднее, что план захвата города в новогоднюю ночь был изначальной глупостью. Полнейшее незнание вышестоящим командованием реальной обстановки, неодновременный выход всех сил и средств на намеченные рубежи и отсутствие времени на организацию взаимодействия между родами войск и особенно в вопросах использования артиллерии, поверхностное и поспешное проведение рекогносцировки без привлечения большинства командиров подразделений и боевых машин, неудовлетворительное ведение разведки, прежде всего по вопросам определения противотанковых средств противника — вот что привело к необоснованным потерям со стороны российских войск.

Российское командование плохо знало планировку города, характер и конфигурацию улиц, магистралей, расположение и характер строений, подземных сооружений и коммуникацией, не знало, каковы возможности этих коммуникаций для маневрирования противника. Ведь было же решение окружить и блокировать город, но зачем же надо было туда лезть, заранее обрекая людей на гибель? Вот это до сих пор непонятно. Непонятно, с военной точки зрения, и то, что город не был закрыт с юга. Для каких беженцев это был коридор выхода, если подавляющее большинство населения, оставшееся в городе,— воюющие люди? И все же решение на вход в Грозный было принято. Я не могу назвать это штурмом. Это именно вход, как входили войска в Москву в августе 1991 и октябре 1993 гг., но не штурм.

В пригороде, в отблеске пожара, я увидел метрах в 100—150, как в наш танк направлен ствол 100-миллиметровой противотанковой пушки Т-12 «Рапира». Это убийственное средство! Но на наше счастье орудие было неисправно да и людей вокруг не оказалось. Когда подошли к нему, то увидели, что клин затвора разбит, отсутствовали и снаряды. Для большей гарантии его окончательного вывода из строя комбат швырнул в ствол «лимонку». Но факт в том, что, не обнаруженное разведкой такое мощное противотанковое средство могло надолго задержать продвижение колонны и нанести ощутимые потери.

У этой молчаливой пушки я и расстался со своими попутчиками. Расстались с шуткой, хотя и грустной. Солдаты роптали, что поесть бы не мешало. Офицеры смеялись в ответ: пулю на голодный желудок получишь — легче ранение будешь переносить. Перед расставанием командир предложил мне карту. Я посмотрел масштаб: 1:100000. И это для боя в незнакомом городе, где должна быть карта крупного масштаба: 1:25000 или на крайний случай схематическое изображение района, где предстоит выполнять поставленную задачу.

Они ушли вперед, и я знал, что скоро их будут жечь. Побрел среди разрушенных домов, точнее, развалин, к центру города. Справа шла еще какая-то колонна техники, людей нигде не было видно.

БОЙ БЫЛ ВИДЕН, КАК НА ЭКРАНЕ ТЕЛЕВИЗОРА

Долго идти среди тишины не пришлось. Буквально через два квартала с третьего этажа пятиэтажного брошенного и полуразрушенного дома я наблюдал начавшийся бой, который был виден, как на экране телевизора.

Тактика дудаевских боевиков элементарно проста. Я уже говорил, что отличное знание города, относительно легкое вооружение (автомат, гранатомет с запасом гранат, противотанковые гранаты) позволяют им легко и оперативно маневрировать.

Пускать танки в город без прикрытия пехотой — преступление! Впрочем, пехота была, но действовала она не в пешем порядке, а в броне, на БМП. Командиры боевых машин не могли, да, видимо, и не были обучены отыскивать цели и давать целеуказания, а бесприцельная стрельба создавала лишь шумовой эффект. Наши экипажи походили на слепых котят!

Среди чеченских боевиков, несомненно, были хорошо подготовленные снайперы-гранатометчики, которые первым делом, чтобы застопорить движение колонны по узким улицам, поджигали головную и замыкающую машины. А выстрел из гранатомета имеет кумулятивный заряд, который легко прожигает бортовую броню. Лишившись маневра, другие машины отдаются на растерзание боевикам, а снайперы тем

временем перемещаются на другое направления. Танки, БМП расстреливались интенсивным гранатометным огнем. Боевики прекрасно знали, что дополнительные топливные баки у БМП расположены в дверях десантного отделения, а броня у БМП противопульная, и машины легко поджигаются. Уцелевший десант, покидая горящую машину, попадает под прицельный огонь стрелкового оружия или остается гореть внутри машины.

Я видел только один этот эпизод. В течение 20 минут были уничтожены три танка и две БМП, но уверен, что так было и в других местах. Я не плакал, но слезы текли непроизвольно. Помочь экипажам я был не в силах, имея в своем распоряжении лишь складной охотничий нож.

К утру выбрался из города, стрельба по-прежнему продолжалась, над городом стоял черный дым, опять подтягивались танки, бронетранспортеры, БМП, «Шилки», «Гвоздики» и т. д. Очередное пушечное мясо шло на убой.

В районе брошенной деревни на дороге остановился бронетранспортер, а котором везли трех белокурых парней лет 20—23. Сопровождали их пять омоновцев из Орла. Поехал с ними. Пленные молчали, а старший лейтенант, матерясь, грозился, что не довезет до базы, порежет на куски. Мне сказали, что пленные — эстонцы. Как было успокоить этого старшего лейтенанта? Сказал ему, что сейчас ты не в бою, постарайся держать себя в руках. На развилке дорог расстались. Хотелось побыть одному, поразмышлять над всем увиденным.

ПОЧЕМУ НЕ ЗАГЛЯНУЛИ В «БОЕВОЙ УСТАВ»?

Почему так произошло? Ведь есть опыт Великой Отечественной, есть известная красная книга под названием «Боевой устав», который кровью написан, там до мелочей «раскадрировано» то, что должен делать командир, организуя бой, в том числе и за овладение городом. Почему не создавались штурмовые группы? Почему не брали город по частям, а навалились скопом, не оттесняя боевиков, предварительно заблокировав выходы? Почему не определили главные и наиболее важные районы и не сосредоточили на тех направлениях основные усилия? Почему танки шли без прикрытия? Почему не прочесывали предварительно дома и подвалы? Почему не велась разведка маршрута продвижения? Почему отсутствовало взаимодействие с артиллерией? Почему бездарно работала авиация?

Кстати об авиации. Уже в Москве узнал о заявлении Б. Ельцина в обращении к народу — прекратить всякого рода бомбардировки в Чечне. Так вот, свидетельствую: эти бомбардировки там ни на один день не прекращались. А министр обороны врал и при этом прикрывался тем, что авиация проводит лишь обычные разведывательные полеты. Это ложь! Экипажи штурмовиков под видом разведки, если только они действительно выполняли задачи воздушной разведки, ведь в воздух для чего-то надо было подниматься, самостоятельно наносили бомбоштурмовые удары, выбирая самостоятельно цели и при этом сами плохо представляли, что и зачем бомбили. Во всяком случае, на аэродромы они возвращались — я это видел сам — без подвесного вооружения. Я дважды наблюдал 2 января, как пару Су-27 кружила вдоль моздокской дороги и, отбомбившись, обстреляв НУРами непонятно какие цели, ушла в северо-восточном направлении.

ДАННЫЕ О ЛЮДСКИХ ПОТЕРЯХ ТОНУТ В КАЗУИСТИКЕ УЧЕТА

Исходив десятки километров, подъезжая, если повезет, на попутных, ночуя где придется, чаще, конечно, у костра, в развалинах брошенных домов, утром 3 января я добрался до Моздока. Там наблюдал парадоксы уже в медицинских ведомствах. Раненого бойца внутренних войск везут в госпиталь Министерства обороны, а в госпитале Министерства обороны говорят: везите в госпиталь МВД. На подходе к Моздоку у заброшенного дома подобрал старика-чеченца, раненного осколком в ногу. Перетянул ремнем, перевязал рану, протащив немного на себе, остановил бронетранспортер. Прапорщику говорю: отвези и старика в госпиталь, а прапорщик и сам не знает, куда ему везти трех стонущих солдат. Поехали вместе. Солдат сдали в госпиталь Министерства обороны, а старика — в госпиталь Министерства по чрезвычайным ситуациям.

Кстати, точную цифру людских потерь вы не узнаете никогда по одной простой причине. В наших военно-медицинских ведомствах ведется интересная статистика. К примеру, один воин погиб на поле боя, в другой получил тяжелое ранение и был госпитализирован, но спустя некоторое время умер в госпитале. Так вот, первый считается погибшим и идет по одной графе, а второй считается умершим от ран и проходит по другой графе, уже не как погибший. Статистический грех в государстве Российском.

За день договорился, что 4-го утром бортом уйду на Чкаловский, в Москву. Сел ночью, хотел что-то написать, восстановить в памяти. Да где уж там! Обида, злость душили.

А главный вывод я сделал вот какой. У нас нет больше боеспособной и профессиональной армии, а есть вооруженная, плохо обученная масса людей. Да и могло ли быть по-другому, если за последнее время, а точнее, с момента создания вооруженных сил России, ни одного полкового, бригадного, дивизионного, тактического учения с боевой стрельбой. Летчики имеют налеты часов в году, что называется «взлет-посадка». Флот на приколе. Так чего же вы хотите от армии? Картошку и капусту собирать? Так сделайте ее сельскохозяйственной армией и подчините главам

администраций по месту дислокации частей и соединений.

Простите за резкость, но... такая бездарно организованная операция по взятию города — не просто неспособность выполнять боевую задачу тактического значения, а должностное преступление, где главное обвинение — неоправданные большие потери в живой силе и технике.

Вернувшись в Москву, взял я свои ордена и медали и хотел их вместе с орденской книжкой отослать в адрес Бориса Ельцина. Но остыл, да и не указами президента меня награждали.

И еще одно. На прощании с погибшим в Чечне полковником ВДВ командующий этим родом войск генерал Подколзин в коротком интервью заявил, что мы не ведем в Чечне боевых действий, а проводим миротворческую операцию. Но если миротворческую операцию мы должны проводить, оплачивая ее сотнями человеческих жизней, то чем она отличается от войны? Там — война!

ПИСЬМА С ФРОНТА

В Москву отправил те письма, которые успевали передать солдаты в Моздоке. Но подумал: если бы президент поговорил по телефону с матерью солдата-москвича по имени Андрюша, то, наверное, гораздо лучше понял, что там в Чечне происходит. А может, для кого-то все это только эмоции излишне впечатлительных «заинтересованных лиц»?

В заключение хочу выразить мнение, уверен, всех тех, кто сейчас там, кто туда прибывает и еще будет прибывать. Город будет взят, приказ будет выполнен. Но, если смотреть вперед, будет лучше «воюющим сторонам» отбросить личную гордыню, обиды и амбиции и немедленно сесть за стол переговоров. Только это может остановить боевые действия, ограничить последствия кровной вражды и мести, которые ожидают наших детей и внуков...

МОЗДОК—ГРОЗНЫЙ

28 января 1995 г. Газета «МОСКОВСКИЙ КОМСОМОЛЕЦ» № 18 **А. ОВЕРЧУК**

РАЗГРОМ



Офицер бригадной разведки. В войсках его называют «Рэмбо»

На командирской панели БМП вспыхнула лампочка. Кто-то открыл люк десанта. Все обернулись. В проеме — лицо молодого солдатика:

— Ребята возьмите.

Кругом трупы. Мертвые продолжают принимать на себя пулеметный свинец. Машина рвется из-под огня.

— Прыгай скорей.

Собраться для прыжка не успел. Как скорлупка, треснула каска, и пуля снайпера вошла в голову. Ватными подогнулись ноги. Солдатик упал.

Машина тащилась все дальше и дальше.

Остающимся весело отвечали: «Пойдем с большими пацанами в войнушки играть». Танки дернулись, и бронеколонна ушла на Грозный. Тогда не знали, что это дорога в Ад...

А сначала был перевал. Была целехонькая 131-ая Майкопская бригада. Свежая и веселая. Потому что молодые. Шла с севера. С обледенелых гор. Спокойно вышла в пригород. Засекла врага — развернулась в боевой порядок, как учили. Потом короткий бой и первые раненые. Противник разгромлен, и все кому не лень бегали смотреть на раненых. Молодые, необстрелянные. Интересно.

Новый год подкатывался, поедая последние дни декабря. Бригада уверенно определилась под Грозным.

А командиры говорили, что на штурм не пойдут. Что это безумие. Город надо с умом брать. Кто-нибудь брал Берлин? Никто. Значит, будем учиться. Надо — макет города построим. Отработаем до мелочей.

А под тридцать первое надломилось. Ночью пришел приказ о наступлении. Было только удивление — и ничего больше.

Когда на снежных полях засверкало утро, поползли, громыхая, танки. Увязли на окраине в бою. Остановились. Пригород — не городские высотки. Воевать можно. Все были спокойны. И действовали уверенно.

РАДИОПЕРЕХВАТ

31 декабря 1994 года

7.07 — Движение батальонов начато.

7.39 — Канал Аханчурский прошли все за исключением 4-й мотострелковой роты (далее мср.— А. О.).

7.52 — «Калибр»-10 (командир бригады) вызывает Группу боевого управления (далее ГБУ).

7.57 — «Акуле-1» следовать за командиром.

7.57 — 2-й батальон проходит аэродром, комбриг с первым мотострелковым батальоном (далее — мсб).

8.02 — «Фразу-22» (1 мсб) вызывает командир — доклад о выполнении задачи (захват рубежа по реке Нефтянка).

8.06 — Комбриг находится у отметки 142.7

8.15 — «Фраза» проходит Нефтянку.

8.30 — Комбриг вызвал к себе ком. 2 мсб лично.

9.05 — Комбриг приказал выслать к нему 5 БМП — выполнено.

9.17 — В районе «Шакал 4 (9)» разведротой обнаружен танк, БТРи 2 «Урала».

9.24 — Танк маневрирует.

9.47 — Войти в частоту Ракетных войск и артиллерии (далее— РВ и А) и корректировать огонь.

9.48 — Разведчики огнем БМП-2 поразили грузовой автомобиль.

9. 53 — 1 мсб приступил к инженерному оборудованию района.

10.00 — Разведрота подбила танк, из ПТУР (противотанковая управляемая ракета) подбита гусеница.

10.08 — Танк поражен ПТУР (дымит, горит).

10.15 — У разведроты при отходе села одна машина в канаве.

10.18 — Из-за школы ведет огонь миномет.

10.21 - Разведрота поразила БТР.

10.27 — Возле комбрига разорвалось 2 мины.

10.51 — Разведчики поразили автомобиль с цистерной.

Первый и второй батальоны отвернули в сторону, обошли чеченский отряд и вошли в город. С ними был командир бригады, и все были спокойны. Командир знает, что делать. У солдат в это святая вера. Колонна втянулась в уличный лабиринт и пропала...



Под огнем дудаевцев солдаты собирают погибших товарищей

РАДИОПЕРЕХВАТ

11.00 — Дана команда «вперед».

11.00 — 1-й мсб возобновил движение в город.

11.25 — По «Фразе» (1-й мсб) ведется огонь из зданий.

12.28 — Прошли перекресток: проспект Победы и Маяковского, командир бригады с 1-м мсб.

13.00 — Командир бригады и 1-й мсб вышли к вокзалу.

13.17 — Командир бригады докладывает, что слева идет бой.

13.40 — Разведрота уничтожила пушку.

14.00 — «Камин-23» (2-й мсб) доложил, что в батальоне 1 человек погиб при обстреле.

14.11 — Командир бригады докладывает, что еще 1 человек ранен.

15.20 — БМП-2 сгорела от попадания из гранатомета, разведрота доставила раненых в медроту.

15.56 — Комбриг ранен в обе ноги, БТР горит.

16.13 — 8 и еще 2 машины подбиты.

16.20 — Еще 1 танк и 1 БМП в 1-м мсб подбиты.

15.22 — Старшина Кудрявцев ранен в ногу и отправлен в лазарет.

15.30 — Заняли оборону — 1-й мсб вокруг вокзала, 2-й мсб на товарном дворе под шквальным огнем противника, голову поднять невозможно, с остальными связи нет.

18.30 — Пришел приказ: артиллерии огонь не открывать.

18.40 — 24.00 — Противник ведет шквальный огонь из здания напротив вокзала, техника расстреляна из гранатометов в упор, л/с в здании вокзала, держит оборону...

Завечерело. Из пекла города выскочила машина. Запрыгала на ухабах к своим. Подскочила. Сгрузили раненого капитана. Никто и верить не хотел, когда он сказал, что наших ребят там сильно мнут. Ночью — недоумение. Пришло сообщение: командир бригады ранен в обе ноги. У ребят кончаются боеприпасы...

А потом собиралась новая колонна. Ночь напролет — приготовления: боеприпасы, орудие, медикаменты. Незаметно проскочил Новый год. Утром колонна вытянулась и ушла.

РАДИОПЕРЕХВАТ

1.01.95 года

0.00—8.00 — Противник не прекращает огня.

9.20 — Командир 2-го мсб докладывает, что ведет бой. Боеприпасы на исходе.

9.24 — Комбриг дает команду на прикрытие 1-го мсб и вывод его из боя. Посланы 2 танка, чтобы они ударили по большому белому дому перед зданием вокзала и дали возможность 1-му мсб подойти к технике. Танки подбиты.

9.26 — Командир бригады ведет переговоры с полковником Андреевским, производя ориентирование его на вход в город для оказания помощи.

9.37 — Командир бригады ведет переговоры со 2-м мсб.

Ком. 2-го мсб не ориентируется в городе, личный состав 1-го мсб вышел из машин, а теперь не может к ним пробиться, так как противник обстреливает технику.

9.51 — Ком. Бригады просит на помощь вертолет. Ответили, что вертолеты на город не пускают, если возможно — подождать.

10.08 — П-к Андреевский вошел в город, сориентирован на взаимодействие с силами 19-й мотострелковой дивизии (далее — мсд) по боевым действиям на прорыв к вокзалу.

10.23 — «Леска-12» дошла до путей.

В частном секторе — треск легкого обстрела. Прорвались без потерь. Все глубже втягивались в город. В эфире ожил голос первой колонны: «Ребята, быстрее. Еще чуть-чуть, и нам конец. Сейчас увидите белое высотное здание — на седьмом этаже гранатометчики».

Улица за улицей. Выросла белая высотка. Чуть дальше — искалеченная техника. Вокруг усеяно трупами. Кто жив — рассосался по окрестным домам. Но страха не было. Только злость.

РАДИОПЕРЕХВАТ

10.32 — По «Леске-12» ударил гранатометчик — мимо.

10.36 — «Калибр-10» предупредил «Леску-12», что слева гранатометчик, «Леска» увидел 2-й мсб.

10.38 — Противник ведет шквальный огонь по «Леске-12».

10.43 — «Леска-12» вынужден занять оборону, его окружают гранатометчики и расстреливают в упор.

10.55 — Подбита «Леска-12», колонна остановлена.

10.57 — «Камин-23»(десантники) идет по путям на помощь «Калибру-10».

11.02 — К «Силе» (отряд от 19-й мсд) пришли наши. «Сила» вошла в связь с «Калибром».

11.06 — «Сила» пробует подойти к зданию напротив вокзала, подходы закрыты техникой.

Ударил из окна гранатомет. Первая машина дернулась, отвалила и задымилась. С управлением второй колонны было покончено. От взрыва встала на свечку вторая машина. С брони расшвыряло спецназ из Бертска. Одного с оторванной ногой бросило на асфальт к зданию. Он сорвал автомат и бешено застрочил в окна.



И тут начался Ад. Каждое окно высотки вспыхнуло огнем. В БМП врезалось по пять гранат. Пехота рассыпалась по асфальту кровавым ковром. Командования не было. Каждый сам по себе. Вариант, что делать в случае гибели командиров, не проиграли. И умирали целыми ротами. Раненых добивали снайперы.

Двум танкам удалось отойти назад. Откинутые люки ощерились автоматами. Экипажи буквально засыпало стреляными гильзами. И бешено отскакивали пустые магазины. А перед глазами все тонуло в море свинца. Здание обошли с другой стороны. Где мертвая зона. На глазах уцелевших жгли технику и расстреливали людей. Как слепые котята, танки тыкались друг в друга, рвали броню. Потом вспыхивали и горели...

РАДИОПЕРЕХВАТ

11.37 — «Леска-12» блокирована, связи в колонне нет.

12.21— Комбриг просит разрешения на отход. Дают разрешение на выход, но только в парк им. Ленина.

12.21 — Комбриг докладывает, что уйти не может, более 60 раненых, он не может их бросить.

12.30 — «Калибр» и 1-й мсб окружены, противник идет в атаку, до вокзала 50 метров. Комбриг говорит: «Нас завели специально в мышеловку. Мы сопротивляться не можем, нет боеприпасов. Генералы.....»

12.40 — К 2-му мсб подошли два БМП.

12.55 — Рядом с вокзалом по докладу комбрига прошла техника «Султана»— ушли вправо.

12.55 — Гранатометчики с тыла открыли огонь по вокзалу напрямую.

13.05 — «Камин» пытается выйти в тыл вокзала на помощь комбригу, подрыв на мине.

14.20 — Комбриг просит конкретной и реальной помощи, артиллерия открыла огонь, огонь корректируют комбриг и нач. РВ и А.

14.00 — Танк забрал 4 раненых и ушел в тыл, связь пропала.

14.10 — Пропала связь со всеми, кто был в здании вокзала.

15.20 — Десантники пробиться не смогли, уходят обратно, уже поздно, скоро стемнеет.

А потом был прорыв...

И была сортировочная станция. Окружение. И шел молодой лейтенант, помахивая автоматом. Запрокидывал голову, пыхтел сигаретой и говорил: «Веришь, по фигу». А в очередную атаку выс-

кочил в полный рост, поливая из автомата, и сам был разрезан очередью.

И снова нельзя было поднять головы. Пули разбивали все в крошку, рвали бронежилеты и отшвыривали попавшихся солдат. И был закатившийся к обочине офицер. Подальше от горящего танка. И от контузии пропало зрение. Ненадолго. Но сам страх пришел, когда снова надо было бежать, а ноги отнялись. Кругом рвалось пространство, осколки мин резали воздух, и плющились об асфальт пули. А он лежал и курил. Ждал, пока придет в себя.

Окружение. Вокзал.

Хотелось спрятаться. Забиться подальше и не думать. Не участвовать. Переждать, пока все кончится. Но были еще и глаза солдат. Полные дикого страха и веры, что офицер их спасет. Так и случилось. Сбивались группы из разных частей и готовили новый прорыв...

А карты города ни у кого нет.

Дудаевцы вышли на армейскую волну: «С вами будет говорить ваш депутат Сергей Ковалев. Тот вышел на связь и сказал: «Я являюсь посредником здесь. Какие будут ваши предложения?» — «Можем ли мы выйти без боя из города? Нас выпустят или нет?» Ковалев говорит: «Я понял ваше предложение, сейчас переговорю с чеченской стороной. Скажите, где вы находитесь?» Выдавать четкое расположение отряда — самоубийство. Сказали просто — на вокзале. И тут же рванули по рельсам. К совхозу «Родина», где, по их сведениям, чеченцев не было.

Колонна летела, да не туда. Проскочили мимо дворца Дудаева. Чеченцы обалдели от неожиданности, и никто не стрелял. Ковалев снова вышел на связь: «Я тут побеседовал с чеченской стороной, условия такие. Вы уходите со своим табельным оружием. Технику оставляете для ее последующей передачи нам. Вас отвозят на гражданском транспорте к своим». Никто Ковалеву не верил. Слишком насмотрелись, как чеченцы пристреливают раненых. Но надо было тянуть время.

Мелькали деревья. Уцелевшие и вышедшие из двух окружений шли напролом. Потом затянувшееся падение и мягкий удар. Выглянули — машина плывет по реке. Повылазили через люки. Взяли оружие, вытащили раненых. И под непрекращающимся обстрелом спрыгнули в воду...

Вышли на своих. Те отдали свои сухие вещи, подарили БМП. Но из города остатки Майкопской выйти не смогли. Заплутали.

Потянулись долгие сутки боев в составе Волгоградской группировки. Изнурительные ночи со снайперской винтовкой. Бешеные штурмы домов и зданий. Проносилось все, как в бреду.

Потом приказ: с колонной раненых отойти в Толстой-Юрт. Начали выбираться. И угодили под минометный обстрел. Остались прикрывать и отстали. Заплутали. Свернули в другую сторону...

Опять полет и мягкое падение. В тримплексе плескалась вода. В этот раз обстрела не было. Спокойно вылезли и пустились вплавь.

В городе гулял январь. Четвертое число...

Вышли к другому подразделению волгоградцев. Те открыли огонь. Им орали в ответ, что свои. Разобрались. Снова начали пробираться. На этот раз вышли к больничному комплексу. Оттуда — консервный завод.

Потом узнали, что осталось от 131-й Майкопской бригады: два батальона и артдивизион. Войнушка обернулась бойней. И появилось чувство, что подставили. Специально. С расчетом опытного мясника.

Перевели на аэродром — базу российских войск.

Наездами в город собирали своих. От кого что осталось. Многие обглоданы до костей. Один скелет и шапочка волос на черепе. А собаки уже стали кидаться на живых...

Недавно нашли своего комбрига. Пристрелен в упор. Прямо в лоб. А рядом труп медика. Так и застыл, прикрываясь от пули руками и отворачивая лицо...

Бывает, трупы минируют. Чеку с гранаты снимают и кладут под убитого. Приходят забирать, если не услышали щелчка (или не успели спрятаться) — подрываются...

...вагончик с печуркой. И Розенбаум хрипит из магнитофона про Афган...

А Ковалев для всех, с кем встречался корреспондент «МК»,— предатель. Не простят ему, он критиковал за то, что в окружении у вокзала они просили на подмогу самолеты. Когда ковром из мертвых устилали улицы рота за ротой...

...и так хочется домой...

Фото Сергея ШАХИДЖАНЯНА



№ 24, 1995 г. Газета «ВЕСТНИК ЮГА РОССИИ» С. АРТЕМОВ, С. КОНЯЕВ

ИХ ПРИГЛАШАЛИ В АД — ОНИ ВОШЛИ В БЕССМЕРТИЕ

СВИДЕТЕЛЬСТВУЕМ!

О действиях майкопской мотострелковой бригады в Грозном в первые дни нового года писали много. Делали это большей частью журналисты тех изданий, в терминологии которых обычны фразы «эта страна» и «эта армия». Поэтому правда приправлялась «специяМи» с давно известным душком.

Мы свою публикацию постарались построить с минимумом выводов и заключений, просто передав свидетельства вышедших из пекла. Выводы наш читатель способен сделать сам.



Блистательный русский полководец А. Суворов накануне штурма турецкой крепости Измаил неделями учил своих чудо-богатырей науке побеждать. Для этого тренировал их на аналогичных фортификационных сооружениях. Добивался четкого взаимодействия между полками согласно общему замыслу боя. Словом, подходил к сражению основательно.

В ныне действующем боевом уставе Российской армии также подробно предписано, как брать города. Наверное, так бы и действовали федеральные войска, если бы...

РАЗВЕДКА

Командир майкопской мотострелковой бригады полковник Иван Савин догадывался, какие перспективы ждут его подчиненных. Его часть была одной из боеспособных в округе. Поэтому 30 декабря он провел тактико-строевое занятие по теме «Бой в городе».

Предчувствия его не обманули. И на следующее утро мотострелки уже оборудовали инженерные позиции в пригороде Грозного, вблизи реки Нефтянки. Однако комбрига очень беспокоило полное отсутствие данных о противнике. Этим и было продиктовано его решение отправить разведроту капитана О. Тыртышного в «свободный полет», а заодно и подыскать место, подходящее для переправы.

Последний день прошлого года начинался для савинцев прекрасно. Не испортил настроения разведчикам даже тот факт, что найденный слабенький брод успели перейти лишь три БМП.

Едва они вклинились в частный сектор, как старший лейтенант В. Вавилов обнаружил танк и БТР дудаевцев.

— Что случилось, «Олимп»? Почему остановился? — запросил его ротный.

— В нашу сторону начинает движение танк, — ответил Тыртышному Валерий.

В открытом бою танк, безусловно, превосходит БМП. Но разведчики не уклонились от этой встречи. Рискнули. Укрываясь за домами, три машины спрятались в лощине возле рощи. Приготовились для огня ПТУРами, которыми до этого никто не стрелял.

Внезапно в километре от занятых позиций на улице «вырос» танк. По радиообмену Вавилов понял, что у «Гаваны» и «Горца» ракеты не сошли. По внутренней связи Валерий приказал наводчику-оператору навести и нажал кнопку. «Что за чертовщина! — пронеслось у него в голове.— Неужели сломан контакт?..»

В доли секунды вспомнил, чему учили в родном ВОКУ. Развернулся. Снял предохранитель выносного ПТУРа. Опять игра в четыре руки с наводчиком. Пуск! Почему танк не стреляет?! Вручную они ставят новый боеприпас. Второй выстрел!

— Дымит, стерва! — не удержался он в эфире.

Из танка никто не выскочил. Затем три машины разведки, будто скорлупу, разнесли два БТРа, автомобиль, противотанковое орудие и несколько пулеметных расчетов противника;

После столь удачного дебюта в стане майкопчан царила атмосфера победы. Когда один бывалый офицер предложил командованию сделать каждому военнослужащему самодельные медальоны его чуть было не подняли на смех. А зря.

«РАСЧЕТНЫЕ» ПОТЕРИ

К двенадцати часам последнего дня 1994 года бронегруппа,

благополучно форсировав речку, сосредоточилась на окраине Грозного. В ее состав входили два мотострелковых батальона на БМП, танковый батальон, усиленные ЗСУ «Тунгуска» из дивизиона подполковника В. Половинкина. С тыла мотострелков должен был прикрывать полк внутренних войск МВД, с флангов — бронегруппа и артдивизион мотострелкового полка.

— В город шли двумя колоннами, люки боевых машин на жгуты привязали, чтобы хоть маломальски смягчить удар кумулятивной струи,— вспоминает танкист капитан О. Воробьев.— Параллельно с нами двигалась техника полка самарцев. С ними связи никакой, хотя контакт навести попытался... И тут на нашей частоте в эфире услышал: «Я «Одинокий волк», я приглашаю вас в ад!»...

Как затем выяснилось, комбриг уже на марше получил задачу захватить железнодорожный вокзал Грозного. На ходу вносились коррективы в действия бронегруппы. Экипаж головного танка старшего лейтенанта Ю. Морозова по дорожным указателям определил дальнейший маршрут движения колонны. Большинство улиц было перекрыто: либо подбитой техникой, либо развалинами строений. Изрядно помотавшись по Грозному, бронегруппа полковника И. Савина выбралась на Рабочую улицу. На развилке с проспектом Орджоникидзе — пробка. Головная колонна самарского полка, двигавшаяся к президентскому дворцу, вступила в бой. Тылы остановились. Более юркие «бээмпэшки» Савина сумели протиснуться и направились к привокзальной площади. Танкистам же пришлось потерять драгоценные минуты.

Здесь сделаем небольшое пояснение. Колонна первого мотострелкового батальона, ведомая майором Сергеем Владимировым, приданные ЗСУ, штаб бригады, к которым с некоторым опозданием присоединились танкисты практически без боя заняли Привокзальную площадь. Колонна же второго батальона остановилась на Рабочей улице.

И тогда разделенную как бы на две части бронепруппу дудаевцы начали методично сжигать гранатометным огнем. Били очень грамотно, в основном по топливным бакам. Одним из первых загорелся танк старшего лейтенанта Ю. Морозова. Капитан О. Воробьев и старший лейтенант В. Елисеев прицельными выстрелами из вооружения боевой машины подавляли огневые точки противника, тем самым дав возможность экипажу Морозова благополучно эвакуироваться из горящей машины. Однако буквально мгновения спустя дудаевцы превратили в костер и эти два танка. Олег Воробьев вовремя дал указание экипажу покинуть боевую машину: танкисты укрылись в здании вокзала. Там же санинструкторы организовали сборный пункт раненых. Практически каждый выстрел дудаевцев был прицельным. Так, во время эвакуации раненых с Привокзальной площади **погиб командир танковой роты капитан Юрий Щепин.**

Прицельным огнем из БМП прикрывал отход уцелевших экипажей к зданию вокзала командир отделения младший сержант А. Стуков. Его боевая машина была «разута» дудаевским гранатометчиком. Механик-водитель погиб. Сам Стуков при переходе через Терский хребет получил обморожение обеих ног, но попросил командование оставить его в строю.

Дэ последнего патрона сражался мужественный сержант с превосходящим по силе противником. Многие слышали, как боевики предлагали Стукову сдаться. В ответ получали хлесткую пулеметную очередь. Расстреляв весь боекомплект БМП, сержант не подпускал к себе дудаевцев прицельным огнем из личного оружия. Только когда автомат Стукова затих, боевики забросали парня гранатами.

Из горящей машины пытался вытащить сослуживца младший сержант Г. Федоров, но...

Младший сержант М. Ибрагимов вынес с поля боя раненого командира взвода лейтенанта А. Савченко.

Снайпер рядовой А. Актаев в здании на Привокзальной площади занял удобную огневую позицию и вступил в неравную схватку с чеченскими наемниками: отвлекал снайперов противника на себя. По рассказам очевидцев, Актаев разозлил опытных головорезов до чертиков. Одного из профессионалов солдат сумел-таки «снять», но при смене огневой позиции был смертельно ранен в голову.

Командир танкового батальона подполковник Э. Гарковенко трижды под кромешным смертоносным дождем вывозил тяжелораненых в тыл бронегруппы.

Очень грамотно и слаженно действовали на Привокзальной площади все без исключения офицеры и прапорщики, Замкомбата майор С. Владимиров в круговерти боя все же сумел организовать опорный пункт обороны батальона.

Командир бригады полковник И. Савин, получивший при отходе к зданию вокзала ранения обеих ног, не прекращал руководить операцией, методично запрашивая «Центр» о подмоге, а ее все не было и не было...

В то же самое время на улице Рабочей практически в упор расстреливалась из гранатометов колонна боевой техники второго мотострелкового батальона. Дудаевцы подожгли сначала первую БМП, затем последнюю. Оставшиеся, словно в тисках, мотострелки лихорадочно огрызались огнем из всех видов вооружения. Однако дудаевцы планомерно расправлялись со стоявшей как на ладони боевой техникой. В создавшейся обстановке майор А. Чернуцкий сумел вывести из пепелища колонну из восьми БМП в близлежащий переулок. Но и там — засада. В итоге лишь пяти боевым машинам удалось пробиться на товарный двор железнодорожной станции...

Оставшиеся в живых на Рабочей улице мотострелки закрепи-

лись в одном из зданий и предприняли попытку прорыва на Привокзальную площадь. Боевики их раз за разом пресекали. Наши решили дождаться сумерек...

Минут за двадцать до Нового года наступило затишье. Город окутался густым туманом. До рассвета в округе возникали непродолжительные, хаотичные перестрелки. Но когда туман рассеялся, боевики обрушили на мотострелков еще более мощный шквал огня. По зданию, где закрепились оставшиеся в живых офицеры-танкисты, был нанесен артиллерийский удар.

Капитан О. Воробьев очнулся в темноте. Сверху завалило основательно. Ужасно болела голова Попытался пошевелиться. Получилось. Подумал: «Живой. А как ребята?». **Больше всех досталось старшему лейтенанту В. Елисееву — осколками голову посекло.** Остальные получили различные по степени тяжести контузии.

Офицеры перебрались в здание вокзала, где основательно экипировались оружием, гранатами и начали вылазки за ранеными. Капитаны А. Черный, О. Воробьев, старшие лейтенанты В. Данилов и А. Суфрадзе, по очереди прикрывая друг друга, на одеялах выносили раненых к дышащим на ладан двум «бээмпэшкам», которые отвозили их в тыл. Сколько ходок за день сделали — не сочтешь. Руки офицеров от пороха почернели, не отмывались потом несколько суток.

САМ ПОГИБАЙ, А ТОВАРИЩА ВЫРУЧАЙ

Полковника Савина в бригаде любили. Многие офицеры, оставшиеся на блокпостах, по радиообмену ловили каждое слово об участи комбрига и своих сослуживцев. Знали, в какую переделку они попали.

Первого января руководитель направления приказал заместителю командира бригады полковнику В. Алексеевскому заменить израненного Савина и доставить боеприпасы, топливо осажденным. Новость об этом вмиг облетела оставшихся на блокпостах майкопчан.

Каждый из них принял для себя единственное решение сам. Никто не осудил бы их, если бы они не поехали. Такого приказа просто не было. Но все как один добровольно изъявили желание помочь товарищам по оружию.

— Ну что, мужики, надо ехать,— повторил мысли всех на импровизированном совещании замкомбрига по тылу полковник Н. Пискижев. С ним тут же согласились замполтех бригады полковник Н. Пиха, начмед майор А. Пешков и многие другие.

Сборы были недолги. Алексеевскому удалось собрать оставшиеся 30 машин бригады. Большинство из них относились к тыловым.

По пути, узнав о благородном порыве майкопчан, к ним присоединилось по своей инициативе подразделение десантников псковской дивизии.

Дудаевцы завалами на улицах заставили идти спешивших на помощь на вокзал по тому же роковому маршруту — через улицу Рабочую. Уже тогда у некоторых офицеров закрались в душу самые мрачные опасения.

Первой загорелась головная БМП командира разведроты капитана **Олега Тыртышного.** Наоровшись на замаскированный фугас, она взвилась свечой. Но затем по инерции упала и из последних сил, словно выполняя волю ротного, горящая машина наехала на вражескую «рапиру». Раненые разведчики отстреливались до последнего патрона.

КШМ Алексеевского единственной удалось вырваться из огневого мешка. К спине зам. комбрига прижался и запричитал молодой солдат.

— Брось хныкать! — прохрипел Алексеевский.— Возьми себя в руки!

Перепуганный механик ударил машину о здание. Алексеевский высунулся из люка оглядеться. Сразу увидел двух пацанов-чеченцев. Едва они скрылись за углом, тут же появились два бойца УНСО.

Одного из них, с трезубцем на фуражке, Алексеевский уложил короткой очередью. А на второго... не хватило патронов в магазине. По-звериному оскалясь, «западенец» бросил в люк гранату. Раздался взрыв... Спасла жизнь Алексеевскому обыкновенная перегородка на полу КШМ, за которую закатилась граната.

Раненый Алексеевский выполз из горящей машины, помог выбраться контуженному механику-водителю. 19 дней, рискуя жизнью, их закрывала своими телами во время каждодневных обысков боевиков одна чеченская семья. Они дали им свою одежду, промыли гноившиеся раны. Все это время их считали погибшими. На войне у каждого своя судьба.

Когда эти мирные чеченцы вывели военнослужащих на разведчиков, те долго не могли понять, что такое бывает. Трудно описать, что испытали Алексеевский и его механик. Потом были долгие объятия, госпиталь...

К сожалению, так повезло немногим из майкопской бригады.

Даже после таких ощутимых потерь боевой дух майкопчан не ослаб, а возрос. До сих пор они достойно выполняют ответственные задачи в Чечне.

На главной аллее военного городка, в котором дислоцируется майкопская бригада, вблизи штаба висит лозунг с наказом А. Суворова:

«Солдату — бодрость, офицеру — храбрость, генералу — мужество». Офицеры и солдаты полковника Савина выполнили завет полководца.

ОТХОД

С началом сумерек первого января дудаевцы подошли к позициям мотострелков вплотную и начали попросту забрасывать их гранатами. Комбриг дал команду на отход. Его организацию взял на себя командир роты капитан Р. Клупов (майор С. Владимиров был контужен). Кстати, рота Рустема — самая малочисленная в батальоне — оказалась самой

боеспособной, к тому же, понесла небольшие потери, а посему — обеспечивала при отходе «передок» и фланги. Рота капитана В. Николаева плюс танкисты и зенитчики вынесли раненых на сделанных из подсобного материала носилках — остальные прикрывали основную группу с тыла.

Нужно отметить, что рода войск военнослужащих бригады мы подчеркиваем чисто условно, ибо оставшиеся в живых офицеры и солдаты покидали железнодорожный вокзал пешком. Тяжелораненых, всего около 9 человек, погрузили на чудом уцелевший танк. Полковник И. Савин с контуженными офицерами управления бригады и примерно тридцатью ранеными бойцами разместились в трех БМП, две из которых «одолжили» воевавшие неподалеку самарцы.

В экипаж командира бригады входил начальник связи части подполковник А. Чумак, который в свое время служил в Грозном. По словам очевидцев, это сыграло свою роль в том, что комбриг решил пробиваться к своим через город. Остальным же полковник И. Савин приказал отходить по железнодорожной колее в район нефтехранилища, где, по его данным, должен стоять блокпост федеральных войск. Это был последний приказ комбрига...

Пешая колонна тронулась в путь в восьмом часу вечера первого января. Каждая сотня метров давалась с сумасшедшим трудом: от лязга гусениц танка о рельсы грохот стоял страшный. Осторожность же в этом случае не помешала бы: боевики с тыла помаленьку начали наседать. Мотострелки то и дело огрызались ответным огнем.

Вскоре поняли, что танк, говоря казенным языком, следует привести в некондиционное состояние: вероятность обнаружения колонны была слишком велика. Раненых понесли на руках. В районе нефтехранилища дорога уходила в горы. Надо было карабкаться по ней километра четыре. Другого пути нет. Решили отправить вперед разведку. Добровольцами вызвались офицеры Черный, Морозов, Суфрадзе, Данилов и Воробьев. Шли долго и тяжело. Капитан Воробьев с ПК прикрывал группу. Впереди показался блокпост. В темноте не разберешь — чей. Решили вернуться за прибором ночного видения и проверить номера машин, но по поведению (бойцы грелись на жалюзи БМП) — наши. Капитан Черный и старший лейтенант Морозов отправились наводить «контакт». У каждого по две гранаты Ф-1 с согнутыми усиками. На всякий случай. Проходит минут пятнадцать. Для ожидающих — вечность. И вдруг из темноты звонкий голос Андрея Черного: «Пришли, братцы!».

Сутки вышедшие из огневого мешка мотострелки спали вповалку. Затем на бронемашинах остатки бригады перевезли в район сосредоточения этой воинской части. Там раненых «вертушками» отправили в Моздок.

В нашей колонне вернулись к своим около ста человек...

ГИБЕЛЬ КОМБРИГА

Как уже говорилось выше, полковник И. Савин с тремя БМП решил отходить через город. В районе первого военного городка мини-колонна попала в засаду. Машина комбрига была подбита практически сразу. Уцелел с тяжелейшей контузией, от которой резко упало зрение, заместитель командира по воспитательной работе подполковник В. Конопацкий, а старший прапорщик В. Мащенко в бессознательном состоянии был пленен боевиками. Из второй БМП успело выскочить четверо военнослужащих, которые укрылись на заводе «Красный молот», а затем по ночам шесть суток пробирались к своим. И вышли же к... вокзалу, где встретились с подразделениями генерала Л. Рохлина. А вот третья боевая машина на скорости сумела проскочить опасный участок...

НЕОБХОДИМАЯ ИНФОРМАЦИЯ

Мотострелковая бригада выполнила поставленную задачу полностью: в течение суток удерживала железнодорожный вокзал. **За проявленные при этом мужество и отвагу к государственным наградам представлены 283 офицера и прапорщика, а лейтенант А. Оноприенко — к званию Героя Российской Федерации (посмертно). Сорока офицерам досрочно присвоены очередные воинские звания или на ступень выше занимаемой должности.**

На момент нашего отъезда из гарнизона пропавшими без вести считались 86 солдат и сержантов, 12 офицеров и прапорщиков. Некоторые из них — в плену у дудаевцев.

Вот такова правда о майкопской бригаде. Ныне оставшимся в живых до слез обидно, когда майкопчан в иных изданиях поливают грязью. Дескать, пьянствовали перед наступлением, весь боезапас до входа в Грозный специально расстреляли... Пусть тот, кто так говорит и пишет, приедет в часть и посмотрит в глаза уцелевшим офицерам, прапорщикам, солдатам, вдовам, детям, оставшимся без отцов. Если, конечно, смелости хватит. И совести.

P. S. По просьбе самих офицеров отдельные фамилии в публикации изменены.

Воины майкопской мотострелковой бригады продолжают выполнять боевые задачи. Одна из них — охрана Грозненского аэропорта. Этот снимок сделан на самом сложном блокпосту, размещенном на дальнем приводе. По ночам ребят частенько обстреливают, они отвечают и небезрезультатно...

Легкой эту службу не назовешь, но настроение у парней боевое, моральный дух — высокий. Эти видно по их лицам.

Фото А. БРЕЕВА

Ю. КАЛИНИНА

ОПЕРАЦИЯ «НОВЫЙ ГОД»

Грозный бомбили дизелисты по наводке понтонеров

Что же на самом деле случилось в Грозном в новогоднюю ночь? Был ли штурм? Или это было запланированное ночное продвижение войск к центру города? Кто кого и в каком месте победил, окружил, захватил или удержал? Правительственная информация настолько противоречит сведениям, поступавшим по каналам прессы, что посторонний наблюдатель, сопоставив все имеющиеся данные, не в состоянии ясно представить себе, что на самом деле происходило в Грозном.

Нам удалось получить информацию из источника, условно называемого «офицером Генштаба, побывавшим в районе боевых действий в Чечне». Мы не настаиваем на стопроцентной достоверности нашего источника, но ход событий, описываемый им, позволяет связать воедино все отрывочные и противоречивые данные, поступавшие за последние пять дней, так что получившаяся в итоге «картина» штурма выглядит весьма складно и логично. Судите сами.

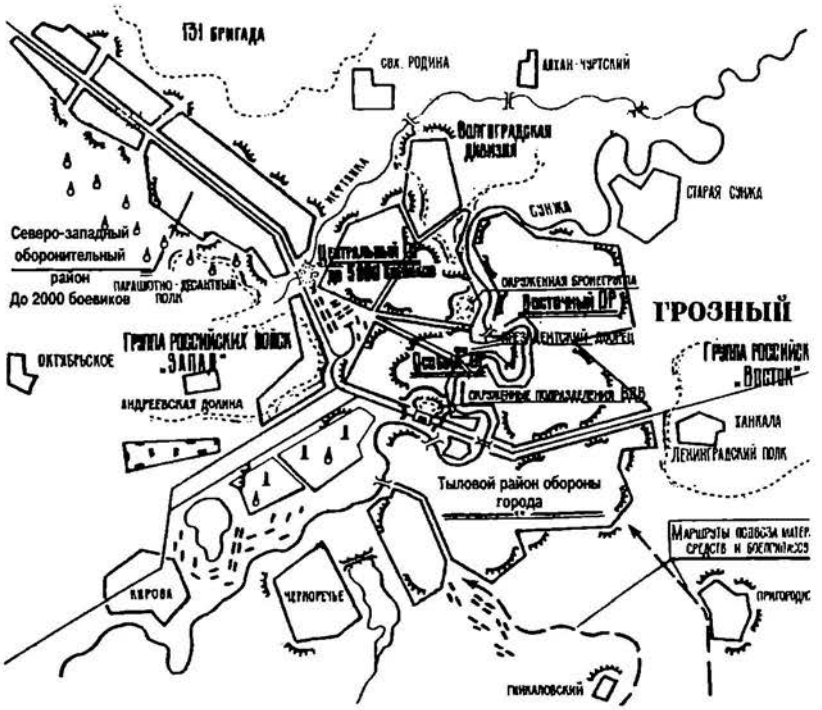

Итак, 31 декабря было принято решение овладеть столицей Чечни и разоружить находящиеся там отряды боевиков.

Руководство штурмом осуществлялось оперативной группой во главе с генералом Грачевым, расположившейся на железнодорожном пункте управления в Моздоке. Начинала штурм авиация, базировавшаяся на аэродромах Ейска, Крымска, Моздока и Буденновска. Главком ВВС Дейнекин, желая обеспечить непрерывность бомбово-штурмовых ударов, предложил задействовать два комплекта боевых экипажей — когда один комплект, отстрелявшись, возвращается на аэродром, другой тут же взмывает в воздух и продолжает начатое дело.

Подходящих летчиков оказалось не так-то просто найти. Пилотов, имеющих достаточный опыт вылетов в ночное время, в российской авиации можно по пальцам пересчитать. Основная масса наших «летчиков» за время обучения летает в среднем по 15 часов в год. Тут главная задача была — отобрать таких пилотов, которые хотя бы не столкнулись друг с другом в воздухе. Но Дейнекин все же умудрился к началу штурма собрать целое звено СУ-24м (сразу пять самолетов), которые могли действовать управляемыми средствами типа самонаводящихся ракет РПК-500. Одновременно с началом воздушных ударов огонь открыла артиллерия. Метили по «обнаруженным боевым точкам противника и скоплениям боевиков», что, естественно, оказалось стрельбой по жилым кварталам.

А тем временем два батальона Псковской десантной дивизии были высажены в район железнодорожного вокзала, который они к началу нового, 1995 года, и захватили. На соединение с десантниками пошли подразделения наземных войск, сосредоточенные в три группы: Восточную, Северную и Западную.

Быстрее и лучше всех шла Северная группа, так называемые «волгоградцы», которая продвигалась по центральной улице Грозного к площади перед президентским дворцом, беря намеченные рубежи в строго определенное время. Лучше бы они не торопились! Когда до дворца оставалось несколько кварталов, «волгоградцев» встретил вражеский огонь из стрелкового оружия и противотанковых средств, пе-

хоту отсекли от танков и заставили отойти. За оставшуюся без прикрытия бронетехнику взялись отряды гранатометчиков. В итоге российские части, наступавшие на северном направлении, потеряли порядка 70 единиц бронетехники (танков, БМП и БТР) и вынуждены были отойти, бросая убитых и раненых.

Те части, что шли с запада, были остановлены огнем еще в пригороде Грозного. Восточная группа сразу же увязла в бою в районе пригорода Ханкала. Там воевал полк из Ленинградского округа, которому уже порядком досталось в предыдущих боях за городской аэродром, так что «ленинградцы» особым боевым задором не страдали.

А в это время десант, не получивший на земле никакой поддержки, вынужден был оставить занятые позиции, сбиться в кучу на северной стороне вокзала и вести бой в окружении. Авиация и артиллерия как могли старались помочь окруженным десантникам, но этого было явно недостаточно. Новогодняя ночь для брошенного десанта завершилась совсем не празднично.

На 5 января потери российских войск — 246 человек убитыми, 480 — ранеными, больше 300 единиц боевой техники и вооружения. Потери внутренних войск МВД значительно ниже, поскольку их личный состав гораздо лучше обучен и экипирован.

Причины поражения лучше и не комментировать. Достаточно их просто назвать. Крупные военачальники не могут организовать ведение боя в городе, напрочь забыли о взаимодействии, боевом обеспечении, понятия не имеют о войсковом тыле. Личный состав, который отбирался практически по всем российским воинским частям, изумил даже повидавших на своем веку офицеров. «Лучшие» снайперы Московского военного округа при ближайшем рассмотрении оказались автомобилистами. «Понтонеры», больше трех дней, чертыхаясь, наводившие мост через Терек, на самом деле все сплошь мотористы и дизелисты. Экипажи боевых машин собирались со всех частей и знакомились друг с другом только в вагонах поездов. Понятно, они не только друг друга первый раз в глаза увидели непосредственно перед самым боем, но и свои боевые машины. Многие из которых к тому же оказались не вполне исправными. Если воинам везло и боевая машина выходила из строя раньше, чем успевала дойти до передовой, то в ходе ее восстановления экипажу удавалось сплотиться. Если не везло — они горели в ней, так и не успев подружиться.

Нет слов. Это наша прославленная армия. Причем, в Чечне она является атакующей стороной, то есть должна быть идеально подготовлена к ведению боевых действий. А если, не дай Бог, придется обороняться?

В свете всего вышесказанного вывод можно сделать только один — у министра иностранных дел Козырева появился новый сильный аргумент, который он без колебаний может использовать, борясь против вступления бывших социалистических стран в НАТО. Они ведь хотят в НАТО, потому что, видите ли, нас боятся — такого сильного, милитаризованного соседа, обладающего страшной военной мощью. Не надо нас бояться. Мы все равно ничего не можем. И Чечня — лучшее тому подтверждение.

И. ДЕМЕНТЬЕВ

«БОЙ БЕЗ ПРАВИЛ»

Есть в военной истории примеры, которые не вписываются ни в боевые уставы, ни в другие документы, регламентирующие военную жизнь. Но без подобных эпизодов многое, что открывает глаза на истинные мужество и героизм, так и осталось бы на заднем плане. А история жизни военного человека была бы неполной.

То, что произошло в ночь с 31 декабря на 1 января 1995 года, мне удалось воссоздать в ходе работы в одной из частей специального назначения. Не вызывает сомнения единственное: героизм и самопожертвование были и есть теми качествами, которые присущи нашим солдатам и офицерам...

Декабрь 1994 года, Чечня. Группа специального назначения под командованием капитана Лелюха Игоря прибыла в расположение 131-й мотострелковой бригады. Задача группы — вести разведку в интересах мотострелков и проводить диверсионные действия. Бригада в тот момент почти вплотную подошла к Грозному. До известного штурма оставалось 11 дней.

В те дни все прекрасно отдавали себе отчет, что предстоит большая и тяжелая работа, а именно — штурма Грозного не избежать.

Некоторые считали, что можно на «ура» занять город. Но те люди, которые трезво смотрели на ситуацию, прекрасно понимали, что шапкозакидательство тут не пройдет.

Группа специального назначения по своей специфике должна выполнять особые задачи: действовать на большом удалении от своих войск в тылу противника

разведывать и уничтожать по возможности важнейшие объекты врага. Группе, о которой пойдет речь, в этом плане не повезло. Прибыв на место, ей пришлось выполнять функции войсковой разведки.

Грозный тщательно готовился к обороне. А то, что спецназовцам поручили выполнять несвойственные им задачи, говорило только о том, что там «наверху» прекрасно понимали — Грозный — объект особой важности. Жаль, что некоторые командиры этого так и не поняли.

Несколько слов о самой группе. Командир — капитан Игорь Лелюх. Биография самая обычная. Родился в 1967 году в г.Витебске. Учился в школе. В 1985 году поступает в Новосибирское политическое училище. В 1989 году успешно его заканчивает. Назначение получает в одну из частей специального назначения. Офицерская судьба распорядилась так, что из замполитов Игорю пришлось стать командиром. Но это распоряжение он воспринял спокойно.

К чеченским событиям где-то в душе готовы были давно, но приказ поступил неожиданно. Подчиненные Игоря уже начали движение на аэродром, а сам командир в это время находился в больнице, куда отвозил свою беременную жену. Потом на частной машине догонял колонну. Уже в Моздоке из города, где находилась часть Игоря, пришла телеграмма, что супруга его находится в тяжелом положении и командование части дает разрешение на прилет офицера домой.Но в тот момент группа его уже была готова выдвинуться к Грозному.

Заместитель командира группы у капитана Лелюха был лейтенант Дмитрий Ерофеев. Родился в 1973 году в небольшом поселке на Алтае. Там же закончил среднюю школу. В 1990 году поступил в Рязанское воздушно-десантное училище. Учился в батальоне, который готовил офицеров для подразделений спецназа. Заканчивать училище довелось уже в г. Новосибирске, куда батальон был переведен из Рязани. В часть, в которой дальше пришлось служить, попросился сам.

Всего в группе Лелюха было восемь человек, кроме двух офицеров, командира и заместителя, было три прапорщика: Андрей Загорский, Александр Загороднев, Сергей Проняев, один сержант Владимир Козаков и два рядовых Юрий Созинов и Алексей Кузнецов. Все они служили в части по контракту. Исключение составлял только Алексей Кузнецов. Он был к группе прикомандирован в Чечне из другой части спецназа. Контрактники группы люди бывалые, все до призыва на контрактную службу прошли армию в воздушно-десантных войсках или в войсках специального назначения. До событий в Чечне больше двух лет прослужили по контракту. В целом группа представляла собой высокопрофессиональное подразделение. Командир батальона так охарактеризовал этих людей: «Такой группе можно ставить любые задачи. И я знал, что эти задачи будут выполнены четко и без потерь».

Первый вход группа совершила 20 декабря 1994 года. Необходимо было провести доразведку на пути выдвижения 131-МСБр. Возле одного из населенных пунктов были обнаружены минные поля, охраняемый дудаевцами мост. Командир группы принимает решение уничтожить охрану моста и захватить его. Ночью, нанеся огневое поражение противнику, спецназовцами был захвачен мост. В результате боя дудаевцы потеряли 12 человек и 2 БТР, у группы потерь не было. Несколькими днями позже группой была обнаружена колонна техники дудаевцев.Устроив засаду, группа уничтожила колонну. Противник потерял 1 топливозаправщик и 5 БТР. Когда группа стала уходить, дудаевцами была предпринята попытка уничтожить группу. Но умело прикрывая свой отход, спецназовцы оторвались от преследования. Всего до 31 декабря группой было совершено 9 выходов. Все они давали хороший результат и, главное, потерь в группе не было.

31 декабря 1994 года 131-я МСБр получила приказ на действия непосредственно в городе. Спецназовцы получили задачу разведать маршрут от Терского хребта до аэропорта «Северный». Далее, в самом Грозном, аналогичную задачу должны были выполнять разведчики бригады. Группа капитана Лелюха, вернувшись утром 31 декабря, доложила, что дорога до аэропорта свободна, в самом аэропорту обнаружены два закопанных в землю танка. В шесть часов утра бригада начала движение в Грозный. На подступах к Грозному осталась часть бригады (в основном ее тыловые подразделения) и группа капитана Лелюха.

Далее события развевались трагично и где-то даже трудно объяснимо. Хотя 31 декабря положение для подразделений бригады, вошедших в город, поначалу складывалось неплохо. Вокзал был взят. Однако к вечеру последнего дня года обстановка стала меняться в худшую сторону прямо по минутам. Дудаевцы практически вели шквальный огонь по вокзалу. Командир бригады полковник И. Савин был ранен. Необходимо было оказать быструю и существенную помощь. Промедление могло повлечь самые трагические последствия вплоть до полного окружения бригады и ее уничтожения. В это время на подступах к Грозному, там, где находились остатки бригады, шла спешная работа по подготовке колонны, которой была поставлена задача пробиться к вокзалу и вывезти оттуда раненых солдат и офицеров. Сформировать эту колонну было сложно, так как наиболее боеспособные подразделения бригады уже воевали в городе. Организовывал эту работу заместитель командира бригады полковник Андриевский.

Сейчас возникает вопрос, почему спасение бригады осуществлялось только силами самой бригады, почему к этому не были подключены части, действовавшие на соседних с бригадой направлениях?

Конкретный ответ на этот вопрос дать тяжело. Но что-то прояснить можно. Говорить о погибших либо хорошо, либо ничего. Но кое-какие выводы можно сделать, посмотрев, как стояла техника бригады возле вокзала. Она вся уничтожена. Соседи, которые были в Грозном, так же как и бригада, вели бои, аналогичные бою на вокзале. И, видимо, сил было явно недостаточно, чтобы, маневрируя, оказать помощь бригаде.

Группа капитана Лелюха получила задачу вместе с остатками бригады идти к вокзалу на помощь. Подготовка к выполнению задачи шла в большой спешке. Конкретности и учета специфики в постановке боевой задачи, по мнению разведчиков, не было. Это видно из боевого распоряжения, которое получила группа от командования бригады. Такие распоряжения ставили крест на группе, как на боевой единице. Усугубило положение еще и то, что командиру группы была поставлена задача разместить своих людей по трем боевым машинам.

После построения колонны группа была рассредоточена следующим образом. На второй машине от головы колонны находились: командир группы капитан И. Лелюха, командир отделения прапорщик А. Загорский, командир отделения прапорщик А. Загороднев, старший разведчик прапорщик С. Проняев. На третьей машине находились: заместитель командира группы лейтенант Д. Ерофеев и разведчик сержант В. Козаков. Сумятица и неразбериха мешали принять полковнику Андриевскому (он командовал этой колонной) нормальное, отвечающее сложившейся обстановке, решение.

В шесть часов утра 1 января 1995 года полковник Андриевский повел колонну в Грозный на вокзал на выручку своих. Пройти до вокзала тем маршрутом, по которому сутками раньше двигались основные части бригады, эта колонна не смогла. Войдя в город с севера, она выходит на улицу Маяковского и по ней начинает движение к вокзалу. Так, как чеченцы снова применили тот же вариант действий, как с основными силами 131-ой МСБр(метод — втянуть колонну на всю глубину ее поражения). В колонне находилось 40 единиц техники. С начала колонна двигалась практически без сопротивления. Но не доходя до вокзала 150—200 метров, первая машина подбивается из засады. Колонна останавливается. Начинается бой. Чеченцы бьют из домов вдоль улицы Маяковского. Полковник Андриевский дает команду первым машинам развернуться и начать движение по улице Рабочая. Боевая машина, где находился капитан Лелюх, становится первой. Остальные шли за ним. Выйдя на перекресток улицы Комсомольская и улицы Рабочая из пятиэтажного жилого дома (см. схему), боевая машина подбивается из гранатомета. Граната попадает в силовое отделение. Экипаж остается цел. Следовавший за капитаном Лелюхом полковник Андриевский на командно-штабной машине(КШМ) поворачивает налево и по улице Комсомольской начинает движение от вокзала с целью выйти из-под обстрела.

«Когда мы поворачивали, было видно, что люди из БМП десантировались и ведут бой»...

Оказавшись на перекрестке, Игорь Лелюх принимает решение прикрыть огнем проходящую колонну и отход от машины солдат и офицеров 131-й МСБр. Игорь занял огневую позицию и открыл огонь по пятиэтажному зданию, из которого была подбита его машина. На углу улиц Рабочая и Комсомольская Андрей Загорский с пулеметом прикрывает своего командира от чеченцев, ведущих огонь вдоль улицы Рабочая. Чеченцы начинают продвигаться к перекрестку по этой улице. Сергей Проняев в начале боя вел огонь, прикрываясь БМП, обеспечивал отход солдат и офицеров 131-й МСБр в сторону улицы Маяковского. Александр Загороднев занял позицию через улицу от Андрея Загорского и отсекал чеченцев, которые с пустыря пытались пробиться к перекрестку. В тот момент, когда спецназовцы приняли бой, экипаж подбитой машины пытался отойти к улице Маяковского. Фамилии этих людей стоят того, чтобы их вспомнили. Полковник Пиха, заместитель командира 131 МСБр по вооружению, при покидании машины был ранен в ногу. Находящийся рядом разведчик 131 МСБр старшина Пивоваров оказывает ему помощь и пытается вынести из-под обстрела. Но не дойдя до ближайших домов, оба были убиты пулеметной очередью. Капитан Тыртышный, пробившись с четырьмя солдатами к улице Маяковского, попадают под огонь боевиков и принимают бой. Вначале капитан ведет огонь из автомата, а когда окончились патроны, вступает в рукопашную схватку с дудаевцами. Озверевшие боевики забивают офицера насмерть.

Механик-водитель рядовой Букин В., раненый, подобран местными жителями и у них на руках умирает. Он рассказал о последних минутах боя и отдал свой военный билет. Судьба еще троих солдат неизвестна. Все они тоже из 131 МСБр. Они считаются без вести пропавшими. Вот их имена: старшина Суслов, рядовой Сидоренко, рядовой Оспанов...

ИЗ РАССКАЗОВ МЕСТНЫХ ЖИТЕЛЕЙ

«Бой на перекрестке длился около двух часов. Вначале дудаевцы пытались продвинуться вперед. Но, потеряв часть своих людей, отошли. Из-за укрытий стали стрелять по перекрестку из автоматов и гранатометов. Через некоторое время они попытались еще двинуться к перекрестку, но это у них опять не получилось. Огонь от перекрестка становился реже. Наконец, дудаевцы стали продвигаться к перекрестку. Прозвучало несколько взрывов и автоматных очередей. После этого стало тихо...»

Что же происходит с остальными спецназовцами? После выхода из строя БМП на перекрест-

ке колонну возглавила КШМ, на которой были полковник Андриевский, лейтенант Ерофеев Д.В., сержант Козаков В.Н. Колонна начала движение по улице Комсомольской. Направление движения — в сторону цирка. Казалось, что это реальная возможность выйти из-под обстрела. Но в этот же момент колонну начинают обстреливать из гранатометов из ближайших домов. Связь с машинами теряется. И каждая машина начинает рыскать по сторонам, чтобы уйти из-под убийственного огня. Первой из этих машин была подбита КШМ полковника Андриевского. Она в этот момент вышла на площадь перед цирком.

РАССКАЗЫВАЕТ РЯДОВОЙ СОЗИНОВ ЮРИЙ АЛЕКСАНДРОВИЧ:

«Наша БМП шла следом за КШЭМкой. После того, как прошли перекресток, механик-водитель будто бы стал сам не свой. Видимо, сильно испугался. Когда впереди увидели площадь, то справа от цирка КШМ был произведен выстрел из РПГ. КШМ от попадания загорелась. Я знал, что там лейтенант Ерофеев и Володя Козаков, и думал, что мы сможем их вытащить. Но наш механик резко повернул направо и по маленькой улице понесся, куда глаза глядят, мы его остановить не могли...»

Как только машина полковника Андриевского была подбита, она врезалась в угол пятиэтажного дома, который стоял слева от машины. Дмитрий Ерофеев был ранен. Осколком был перебит коленный сустав. Владимир Козаков помог вылезти из машины своему командиру и помог механику-водителю рядовому Кашулину вытащить из горящей машины полковника Андриевского, который был контужен. Со стороны цирка группа боевиков попыталась приблизиться к машине, тогда Дмитрий Ерофеев и Владимир Козаков приняли бой, заняв огневые позиции — Дмитрий у кормы машины, а Владимир около носовой части. По словам жительницы одного из домов, чеченцы предлагали им сдаться несколько раз. На все предложения от русских слышались только выстрелы... Но патроны были на исходе. Первым погиб Дмитрий. Потеря крови и выстрел из гранатомета сделали свое дело. Владимир отстреливался до последнего. Когда закончились патроны и чеченцы подошли вплотную, он взорвал гранату.

Оставшиеся в живых из группы Созинов Юрий и Кузнецов Алексей в этот момент пытались остановить механика, который жал вовсю на педали своей машины. В результате, не вписавшись в поворот, машина опрокинулась с берега в Сунжу. Юрий и Алексей выплыли и пытались помочь оставшимся выбраться из брони. К сожалению, в живых остались они одни из всего экипажа... Затем, в течение нескольких дней они выходили к своим, вступая в стычки с боевиками, выискивая ту дорогу, которая выведет их домой, чтобы рассказать о том, что же произошло в Грозном. Этот бой произошел 1 января 1995 года...

23 января 1995 года командир батальона, в состав которого входила группа Лелюха, вместе со своими солдатами отыскали тела погибших ребят.

«Все погибшие,— вспоминает комбат,— находились на тех местах, где встретили смерть. Каждый из них был просто напичкан пулями». Видимо, чеченцам они были страшны и после смерти, раз стреляли по уже погибшим солдатам. Одна из местных жительниц рассказывала, что после боя на перекрестке боевики ходили очень злые... В том бою они потеряли около 40 человек убитыми.

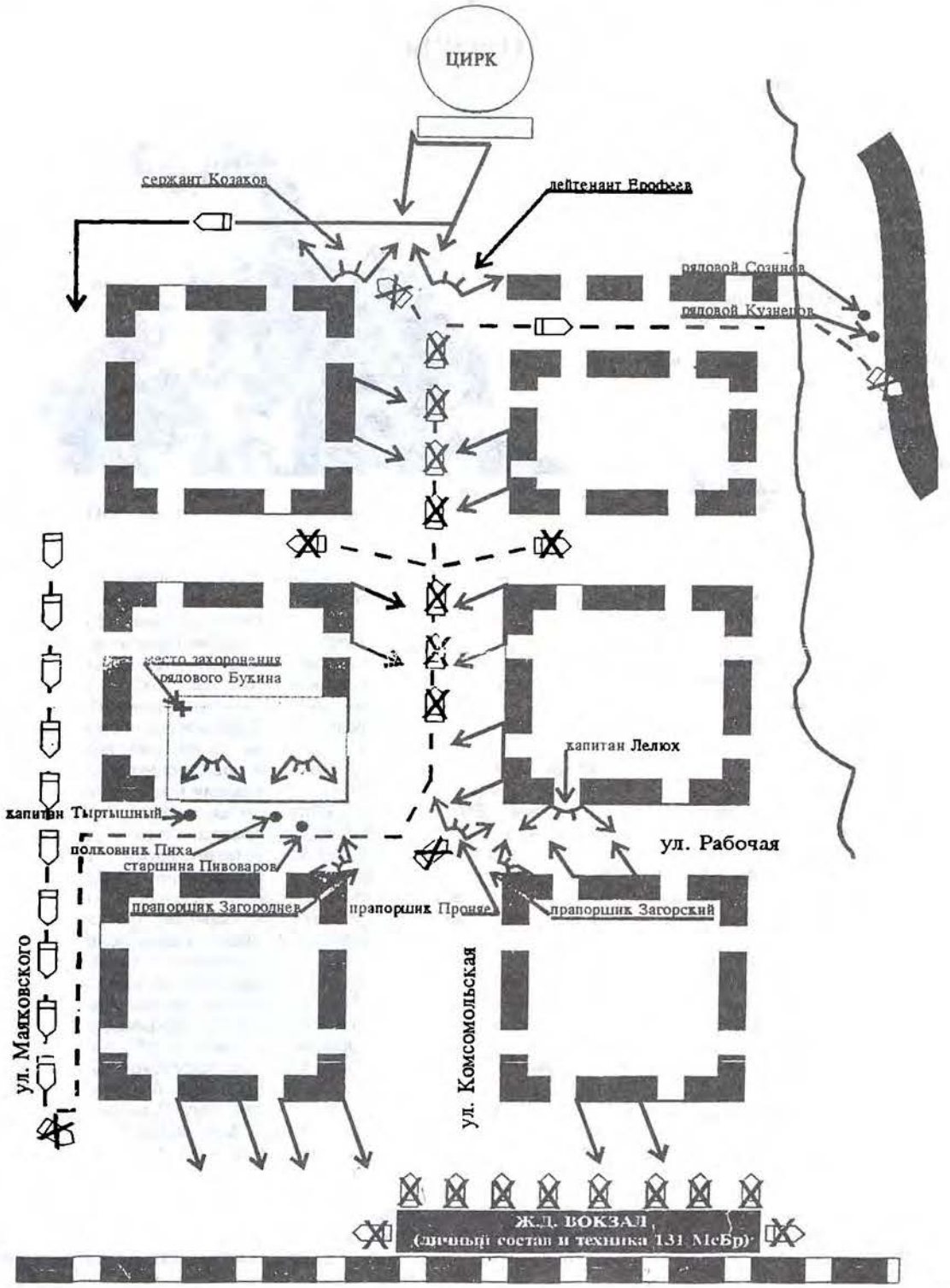
ЦИРК
сержант Козаков
лейтенант Ерофеев
рядовой Сошников
рядовой Кузнецов
место захоронения
рядового Букина
капитан Лелюх
капитан Тыртышный
полковник Пиха
старшина Пивоваров
прапорщик Загороднев
прапорщик Проняе
прапорщик Загорский
ул. Рабочая
ул. Маяковского
ул. Комсомольская
Ж.Д. ВОКЗАЛ
(личный состав и техника 131 МсБр)

№ 14, 1995 г. Газета «ВЕСТНИК ЮГА РОССИИ» Подполковник А. АГАФОНОВ

ПРОРЫВ

Кравченко не помнил, как заснул. Глаза, воспаленные бессонницей, закрылись сами, словно ставнями загораживаясь от едкого порохового дыма, все еще державшегося в тесном пространстве БМП. Снился дом. Какой-то праздник. Нарядная мама за накрытым столом. Кравченко сглотнул слюну: так нестерпимо захотелось есть... Потом вдруг стал куда-то падать. Виделись перекошенные от крика лица, светляки трассеров. В ушах — свистящий шум, будто сидел в хвосте реактивного самолета. И это падение, и нарастающий шум не на шутку встревожили». Резко дернулся, пытаясь вырваться, расставил локти, чтоб затормозить.



НЕОЖИДАННО чья-то крепкая рука схватила за ворот и потянула. Продрал одеревеневшие веки, различил улыбающееся лицо командира взвода Арвида Калнина.

— Ну, ты силен спать, Серега. Вылезай. Замкомбриг колонну строит. Сейчас в Грозный на выручку пойдем.

Потряс головой, сбрасывая тяжесть.

— Четвертые сутки не спим. Уж дали бы чего-нибудь тонизирующего.

— Это можно,— Арвид запустил руку в карман брюк и выудил оттуда две таблетки.— На, подкрепись. Врач нам только что раздавал. Из хиляка Юрия Власова делают.

Действительно, таблетки Сергея здорово взбодрили. Через полчаса мир казался уже иным. И артиллерийская канонада не угнетала, а воспринималась буднично, даже с интересом.

Где-то у железнодорожного вокзала сражались два батальона из бригады. В окружении. Уже ранен комбриг. Десятки солдат и офицеров. Им нужна помощь и боеприпасы. И надо торопиться. Пока есть к кому.

Колонна вытянулась на добрых два километра. Заместитель комбрига по вооружению собрал всех, кто стоял на блокпостах и был в резерве. Около сорока единиц бронетехники. Остальные в Грозном.

«Хороший кулак получился,— подумал Сергей, оглядывая ощетинившуюся стволами пушек и пулеметов зеленую «гусеницу». Прорвемся. Надерем задницу боевикам».

О плохом не думалось. Да и кто об этом думает на войне?

Сверху на БМП, танках, БТРах лежали ящики с боеприпасами. Нагрузились под завязку. Но если танкистам груз не помеха, то у БМП и БТРов оказались заблокированными верхние крышки люков. Большой минус при бое в городе.

Но размышлять, что хорошо, что плохо — нет времени. Раньше надо было это делать. А теперь колонна ревет десятками двигателей. Кругом мгла да солярная копоть.

Сергей бежал вдоль колонны к своей машине, а командир разведроты капитан Олег Тыртышный кого-то костерил от всей души. Увидев Кравченко, махнул рукой. Мол, будь здоров, замполит. «Эх, всем бы нам быть здоровыми после боя»,— Кравченко плюхнулся в люк за механиком-водителем БМП. Колонна уже трогалась с места...

Война — не ученье. Прет колонна вперед на всей скорости. У механиков-водителей педаль подачи топлива — до полика. Грохот внутри танков и БМП адский. А справа и слева дома пролетают. Частный сектор. Строчки пуль потянулись с некоторых чердаков. Боевики с автоматами там засели. С ними не церемонятся. Как и с гранатометчиками, выскакивающими на дорогу. И, кажется, нет силы, способной остановить летящую мощь. И радуется сердце. И повторяют губы: «Надерем им задницу. Обязательно надерем...»

Замполиты вроде бы перевелись в Российской армии. «Замповосы» теперь. Не нравится Сергею это слово. А если к «замповосам» еще и «рабы» прибавить — сокращение от слова «работа» — вообще что-то непотребное получится. Сергея в разведроте все замполитом кличут, по-старому. И он среди разведчиков — авторитет. В том числе потому, что не раб. Прямой, откровенный. И трусить, кажется, вообще не умеет.

Скоро ему 23. И сколько себя помнит — жил с твердой уверенностью, что сумеет удивить мир.

Занимался спортом: лыжами, боксом, силовым троеборьем. Высокий, стройный. Бицепсы, как у Сталлоне. Говорят, надежды подавал в боксе. Но вступился в Германии на пляже за двух жен офицеров — переломали руки. «Шпана немецкая. Шестеро на одного. Но ничего, от девчонок они отстали».

Было Сергею тогда 15. В Германии служил отец. На долю Кравченко младшего выпали — зона чрезвычайного положения на части территории Северной Осетии и Ингушетии и чеченская война.

— В Грозном здорово похудел, — смущенно говорит Сергей,— голова в шлемофоне тонет. Ничего, свое еще наверстаю.

Голос у него простужен — последствие «купания» в Сунже. Да и покашливает порой. А взгляд приветливый, добрый.

Их роту, вернее, ее остатки, недавно вывели с передовой. Души болят пережитым. И каждый знает, ради чего он здесь. И каждый лишь усмехается, когда слышит, как невысоко отзываются в прессе о боевой выучке наших войск.

— Все это ерунда, что воевать не умеем,— говорит Кравченко.— Умеем. Ошибка в том, что недооценили противника. Сунулись в город, думая, что здесь свои, а оказалось — чужие.

...КОЛОННА, огрызаясь, летела к вокзалу. На связь вышел комбриг и постоянно уточнял: по какой улице надо идти, откуда ждать нападения. При подходе к привокзальной площади предупредил, что с правой стороны многоэтажное здание. На седьмом этаже засели гранатометчики. Как мог старался он уберечь идущие на выручку остатки бригады, но в первые дни января сделать это в Грозном было практически невозможно.

Когда летящая впереди «бээмпэшка» Тыртышного свечой встала в небо, Сергей не сразу сообразил, что произошло. Потом понял: рванула мина. Когда же нос БМП опускался, в подбрюшье ей впилась граната. И Кравченко видел, как посыпался сзади десант, как успел выпрыгнуть из башни Тыртышный.

Между тем вялая стрельба с чердаков и верхних этажей зданий переросла в настоящий шквал. «Необученные, мирные» чеченцы воевали по всем правилам военной науки. Поджигали первую и последнюю боевые машины, обрекая на гибель всю колонну, зажатую на узких улочках меж плюющихся огнем домов. Плотность его превзошла все ожидания. Сидящим под броней парням казалось, что сыпанул крупный град. Пули и осколки десятками цокали по броне. А тучи гари, затянувшие небо, то и дело разрывали малиновые струи летящих сверху гранат. Одна ударила в трансмиссию соседнего танка, разорвав на части лежавших на ней отбивающихся мотострелков. Вторая прошла в 20 сантиметрах от люка Кравченко. До сих пор он помнит ее леденящий полет.

— Теперь я знаю, каким может быть ад,— говорит о том бое Сергей.— Стреляли в нас из каждого окна, с каждой крыши. А нам, оказавшимся в мешке, некуда было деться.

От грохота, кажется, лопались перепонки. От гари нечем было дышать. И озверели люди, понимая, что перед ними беспощадные волки. И бились уже не на жизнь, а на смерть.

Сергей поливал окна домов из своего автомата. Что мог он еще? Только это. Но, набив руку в спортивной стрельбе, мог теперь потягаться в меткости с любым снайпером. Многие его пули достигали целей.

С каждой минутой, часом машин оставалось все меньше и меньше. Дудаевцы не жалели гранат, всаживая по пять штук в израненные БМП и танки.

— Арвид, вырываться надо! — заорал Кравченко по ТПУ.

— Вижу,— отозвался Калнин,— но куда?

Как вырывались к товарной станции — рассказ долгий. Пролезли в игольное ушко, выдавливаемые огнем с Комсомольской улицы. А на станции — свои, да часть самарцев. Организовали круговую оборону. Всего-то в пятистах метрах Центрального вокзала. Но сил немного. Половина солдат и офицеров — ранены.

Руководил обороной офицер штаба корпуса.

— Долго не протянем,— собрав офицеров, сказал он,— надо выходить к своим. По путям. Раненых и убитых — в десантные отделения. Кто не поместится — на броню...

— Да, забрали всех,— вспоминает Сергей.— И, поверьте, даже обидно, когда слышишь, что мы своих бросали. Оставались лишь те, кто погибал при прорывах. У нас ведь тогда практически не было санитаров. Но что страшнее — у нас не было тогда и тыла...

Когда под огнем наседавших дудаевцев 9 БМП и 2 танка пошли на прорыв, чеченцы вклинились в радиосвязь. Надо отдать должное: они умело вели радиоэлектронную борьбу, делая порой невозможным управление подразделениями. На этот раз пробивавшимся мотострелкам и танкистам «чеченский волк» предложил переговорить с депутатом Госдумы Сергеем Адамовичем Ковалевым. Беседовал Арвид Калнин.

— Какие у вас предложения? — спросил «Ковалев».

— Мы не будем стрелять. Пусть нас выпустят из города,— ответил Арвид.

— Оставайтесь на месте, я переговорю с чеченской стороной.

Через 10 минут:

— Их условие: выходить только с табельным оружием. Вас доставят в указанное место на гражданских машинах. Бронетехнику оставляете нам для последующей вам ее передачи.

Разведчики до сих пор не уверены, что с ними вел переговоры настоящий депутат. Уж больно резанули слух слова «оставляете нам». Мог ли сказать их Сергей Ковалев? И если сказал, то чьи интересы он в Чечне представляет?

Между тем колонна и не думала останавливаться. Скрежеща гусеницами о рельсы, мчалась впе-

ред. Две неудачницы — БМП «разулись», два танка, не распознавшие голос «чеченского волка», ушли по его команде в сторону. И как ни кричал им по радиостанции настоящий старший колонны, танкисты не вернулись. Что делать, волею судьбы оказавшись рядом, танкисты не успели научиться узнавать голоса мотострелков.

Сегодня ни Сергей, ни Арвид ничего не знают о судьбе тех ребят. Да и сама колонна вскоре разорвалась. Разведчики вновь остались одни.

Без карты города, проводника долго блуждали по улицам. Проскочили даже мимо президентского дворца под носом у опешившей охраны.

— Спасло нас, наверное, то,— размышляет Кравченко,— что пошли не на север, а на юго-восток. Там федеральных войск еще не ждали.

На дикой скорости БМП металась меж домов, словно по лабиринту. Никто не знал, куда нужно ехать. Наконец, проломив какой-то забор, рухнули вниз. Послышался всплеск воды...

— Хорошая все-таки у нас техника,— голос Сергея теплеет.— Из такой передряги наша «ласточка» нас вынесла, даже не верится.

Что верно, то верно. И оказавшись в воде, не пошла БМП топором ко дну. Сработал клапан защиты двигателя. Откинулся волноотбивной щиток. Но плавание по Сунже — не заплыв в бассейне. Разведчиков обстреливали с берегов, не давая высунуться. Мешало сильное течение.

Где-то через километр стали тонуть. Много пробоин оказалось в корпусе. Механик-водитель, Калнин и Кравченко быстро выбрались на броню. А вот десанту не повезло. Люки-то сверху были завалены ящиками. Можно было вылезти лишь через башню. И без амуниции.

Снизу солдат подталкивал сидевший в десантном отделении майор медицинской службы Вячеслав Поляков. Геройский парень. Он уже весь был в воде, когда выталкивал наверх последнего разведчика. А когда, наконец, вынырнул сам, с моста выстрелил снайпер. Вячеслава не стало.

Через несколько дней под огнем боевиков разведчики вытащили из воды его тело...

...До берега добирались вплавь. Прикрыли прорвавшиеся к мосту уральцы. Не будь их, вряд ли бы нам сидеть в железном вагончике и вспоминать январские дни.

— Вышли к своим в бригаду лишь через шесть дней,— итожит рассказ Кравченко.— Повоевали и с уральцами, и с волгоградцами. Настоящие ребята, с ними в разведку спокойно можно идти. Война быстро расставила всех по своим местам. Показала, кто чего стоит.

ВЗГЛЯНУВ на часы, я стал прощаться. Встал и Кравченко:

— Я вас провожу. Все равно в медпункт надо. После купания простыл. К тому же далеко вам идти одному, а вы без оружия.

Он взял автомат и скользнул к выходу. И в этот момент я заметил на стене какую-то изрешеченную металлическую табличку.

— Это название улицы, на которой подобрали вчера тело нашего командира Олега Тыртышного,— пояснил Сергей.— От таблички почти ничего не осталось: такая плотность огня была. Но разобрать все-таки можно, «Комсомольская». Теперь сохраним и всем, кто придет в роту, будем показывать. И рассказывать, какой был у нас командир...

Мы вышли на улицу. С небольшой горушки, на которой стоял вагончик, хорошо просматривался Грозный. Ночная мгла уже сгустилась. И лишь язык пламени где-то в центре освещал содрогаемый артиллерийскими выстрелами город. Что ждет нас после его взятия? И что будет с мальчишками, разучившимися ходить по улицам без автоматов?

ОТ РЕДАКЦИИ: Когда материал готовился к печати, стало известно, что лейтенанту Сергею Кравченко (на снимке) досрочно присвоено очередное воинское звание старший лейтенант. Он представлен к государственной награде.

Фото автора

4 февраля 1995 г. Газета «ИЗВЕСТИЯ» А. ЧЕЛНОКОВ

ОЖЕСТОЧЕННЫЕ БОИ МЕСТНОГО ЗНАЧЕНИЯ

Дудаевские боевики атаковали позиции федеральных войск, расположенные в нескольких километрах от Аргуна. Несколько дней до этого обеими сторонами велся интенсивный обстрел из артиллерийских орудий и установок «Град»...

Канонада слышалась за двадцать километров. На шалинском перекрестке по-прежнему работает базарчик, вовсю идет торговля овощами и импортной мелочевкой. В нескольких километрах отсюда начинается пригород Аргуна. Улица Шоссейная проходит город насквозь — от рабочей окраины с ее пятиэтажками до передовой линии. Где-то посередине дорогу перегородили автоматчики. Мой спутник — боевик из Шали — долго разбирается.

— Дальше ехать пока нельзя,— переводит он,— говорят: если журналист дернется — расстреляем.

Боевик поясняет: «Наши пошли в атаку, и ребята нервничают. Надо ждать командира. Но по рации им сообщили, что он скоро должен приехать с позиций пополнить боеприпасы». (Похоже, журналист на этой войне становится дурной приметой, как женщина на корабле).

Разворачиваемся и едем на базу, куда должен прибыть командир аргунского мобильного отряда. В нескольких километрах от шалинского перекрестка, на территории бывшей воинской части разговариваю с чеченскими боевиками.

— Когда российские войска пришли в Чечню, я не смог остаться в стороне — записался в ополчение,— почти без акцента говорит 40-летний Хожа Багалов.

С 1980 года он 8 лет проработал на БАМе. Семья — жена и четверо детей — живет неподалеку — в селении Новогрозненском. Отвоевав день, ночует дома, если, конечно, не участвует в диверсионных рейдах. Говорит, что на БАМе приобрел много закадычных друзей, русских.

— А есть,— спрашиваю,— русские в чеченских отрядах?

— Есть, почти в каждом отряде по двое-трое русских воюют.

Один из собеседников — бывший офицер российской армии. Аскер Байгаев командовал взводом десантников. В 1992 году его батальон ВДВ дислоцировался в Сухуми. Был ранен во время вооруженных столкновений в Абхазии, демобилизовался.

Когда Байгаев наклоняется, его лицо искажается от боли. Рассказывает, что пять дней назад, выходя из боя в районе трамвайного парка в Грозном, он был ранен — пуля прошла навылет выше печени. Потерь, по его словам, отряд не понес, а вот противник...

— Наша группа,— рассказывает он,— сняла пять снайперов, подбила БТР и армейский грузовик. Через две недели снова отправимся на позиции в Грозный.

— Примерно неделю назад,— говорят мне—, десять чеченских боевиков минометами уничтожили воинский эшелон, пригнанный на станцию Узловая. Погибло более двухсот солдат...

На нарах лежит охотничья берданка.

— Совсем плохо с оружием? — указываю на нее.

— Да, не хватает оружия,— отвечают,— большую часть приходится добывать в бою.

Ведут в ангар, расположенный в ста метрах. Почти вплотную здесь стоят огромная самоходная артиллерийская установка, боевая машина десанта с бортовым номером 783, БМП и два танка. В углу — штабеля ящиков со снарядами.

— Все это «гуманитарная помощь»,— показывают,— несколько дней назад отбили у российской армии. 29 января выстрелами из трофейного танка взорвали склад боеприпасов русских. Убиты пятнадцать российских солдат.

50-летний Рамзан Зубайраев 27 ноября прошлого года пригнал один танк из Грозного. Отремонтировал его и сейчас командир экипажа. Говорит, что оружие редко кому выдают — самим приходится искать. У многих боевиков — автоматы Калашникова грузинского производства. На вопрос, где взяли, смеются, машут руками в сторону гор.

Послышался лязг танковых гусениц: «Командир едет». На высокой скорости в расположение базы влетели танк и грузовик. Боевики немедленно принялись грузить ящики с патронами и снарядами. Из танка вылезает командир и подходит к нам:

— Опять журналисты шпионить приехали? — говорит, улыбаясь.— Почему так: вы уезжаете, а нас сразу минами забрасывают?

Тем не менее он согласился «прокатить» нас на позиции. По дороге знакомимся. Ризван Читигов, 27 лет, командир мобильного отряда, которому подчиняются несколько артиллерийских расчетов, танков и около сотни бойцов. В недавнем прошлом — бизнесмен, год прожил в американском Сиэтле. Когда началась война, вернулся в Чечню. На собственные деньги полностью вооружил и экипировал роту.

Вновь промчались по Шоссейной. На окраине Аргуна — штаб боевиков. С частотой пульса где-то неподалеку рвут небо залпы системы «Град». Земля подрагивает от взрывов.

— Мы оттеснили российские войска на левый берег реки Аргун,— показывает карту Читигов.— В боях используем типичную тактику спецназа — наносим «жалящие удары» и немедленно откатываемся. Наш мобильный отряд перебрасывают в разные точки Чечни, туда, где появляются крупные силы противника.

«Работают» боевики по системе: дневной налет, ночной налет — дважды в сутки. Выбить их из

города армия оказалась не в состоянии.

Бои у Аргуна начались еще 30 декабря. Читигов клянется, что погибших в отряде нет, за исключением первого командира этого отряда по имени Висмагомед. Около двух недель назад его убил снайпер, правда, в другом районе Чечни.

— Против нас воюют обычные русские мальчишки,— говорит командир боевиков,— не видавшие жизни, не умеющие и не желающие воевать. Мне их очень жаль, но война есть война...

По его словам, несмотря на постоянные интенсивные бомбежки Аргуна, армия терпит поражение. «То, что кольцо вокруг Аргуна,— говорит он,— не замкнулось, заслуга моего отряда, в котором состоят взрослые мужчины, прошедшие службу в российско-советских вооруженных силах».

Спустя полтора часа мы в Шали. В штабе ополченцев встречаю пожилого русского мужчину, оказавшегося здесь в поисках своего сына Юрия Голикова 1976 года рождения, призванного в армию из Майкопа в июле 94-го. Николай Егорович, заместитель директора сахарного завода станицы Гиагинская, говорит: «Мне стыдно за нашу власть, которая использует мальчишек как пушечное мясо». Его сын в составе 131-й мотострелковой бригады вошел в Грозный в ночь с 31 декабря на 1 января. Дальнейшая судьба Юры ему неизвестна. Исколесил Северный Кавказ, чтобы отыскать ниточку, ведущую к сыну.

В Моздоке добивался встречи с помощником министра по делам национальностей Виктором Ищенко: два дня бесплодной нервотрепки. У командования ответ один: в списках не значится. Офицеры из майкопской воинской части, где служил его сын, смогли лишь сказать, что погибло в бригаде около двухсот человек... На что надеется? Только на себя и чеченцев.

О судьбе военнопленных и об этой войне беседую с начальником шалинского регионального отдела госбезопасности Абу Мовсаевым. Тренькает телефон, слушаю непонятную для себя чеченскую речь.

— Извини, из бункера звонили,— кладет трубку.

— С Дудаевым говорили? — спрашиваю.

— Много хочешь знать... Но если по правде, 29 января Дудаев проводил в Грозном совещание полевых командиров. Так что, и связь у нас есть, и люди, и оружие...

АРГУН — ШАЛИ





На вопросы составителя книги отвечает полковник Зеленский Сергей Павлович, непосредственный участник боевых операций в Чеченской Республике. Он продолжает служить в ВС РФ в другой части и на другой должности.

Награжден орденом «Мужества», медалью «За отвагу», ему вручен значок «Участник боевых действий» и именные наручные часы от Министра обороны РФ.

ЧЕЧЕНСКАЯ РЕСПУБЛИКА декабрь 1994 — апрель 1995 г.

1. Воинское звание, должность, фамилия, имя, отчество на момент убытия.

Подполковник Зеленский Сергей Павлович. На момент убытия в Чеченскую республику занимал штатную должность заместителя начальника штаба бригады, в Чеченской Республике исполнял обязанности начальника штаба бригады.

2. Как была доведена директива ГШ об убытии офицерам, солдатам?

Приказ на убытие был доведен директивой командующего войсками Северо-Кавказского военного округа.

3. Примерный состав боевой единицы бригады, следовавшей в Чечню?

В состав бригады убывающий в Моздок были включены мотострелковые батальоны — 2, танковый батальон двухротного состава, разведывательная рота, артиллеристы, противотанкисты, зенитчики, саперы, связисты, медики и другие подразделения обеспечения — всего около 1200 чел. личного состава.

4. Порядок следования — своим ходом, ЖД транспортом?

Следовали до станции Моздок эшелонами, по железной дороге. Погрузка была организована на станции погрузки в Майкопе. Первый эшелон убыл 2 декабря последний 7 декабря. Район сосредоточения 1,5 км юго-восточнее с. Терское.

5. Особенности (боевое охранение, материальное обеспечение, моральное состояние, дезертиры и другое на момент следования)?

К моменту выхода из ППД о том, что бригада выходила для выполнения задач в Чеченской Республике, знал очень ограниченный круг командиров и начальников, что в целом оправдано интересами сохранения военной и государственной тайны. Разработкой планов проведения операций руководил командир бригады на основании распоряжений, полученных от командующего Северной группировкой. Задачи командирам подразделений были поставлены командиром бригады накануне дня входа в Чечню. До этого было проведено боевое слаживание подразделений, доукомплектование материальными средствами и боеприпасами, проведено очередное техническое обслуживание техники и вооружения. Моральное состояние личного состава было здоровое, но практически большинство командиров не совсем правильно понимало поставленные перед ними боевые задачи, сказывалось отсутствие реального боевого опыта, большинство верило в то, что обойдется без кровопролития.

6. Выполняла бригада боевые приказы или участвовала в боевых операциях до Чечни (до г. Грозного)?

До выполнения задач в Чечне личный состав бригады участвовал в Осетино-Ингушском конфликте на территории Северной Осетии в 1992—1994 годах.

К г. Грозный бригада подошла уже имея некоторый опыт ведения боя в бою за Первомайский перевал, и несколько боевых эпизодов на самом перевале. Однако большинство личного состава боевого опыта в полном объеме не имело, и адаптация к условиям боя практически происходила уже непосредственно в бою.

7. Исходный рубеж атаки, кто отдавал приказ, кому подчинялась боевая группа полковника Савина И. А.?

До г. Грозный бригадой было проведено ряд действий, в результате которых бригада вышла на южные предгорья Терского хребта, к северной окраине г. Грозный. Подразделения бригады были подчинены командующему Северной группировкой. Накануне штурма г. Грозный была поставлена боевая задача командирам подразделений, проведена организация взаимодействия и всестороннего обеспечения боя. И по первоначальной задаче необходимо было выйти на рубеж реки Нефтянка, закрепиться на нем и обеспечить пропуск подразделений штурмовых отрядов 81 и 276 полков в город, далее для зачистки и обеспечения тылов должны были действовать подразделения внутренних войск МВД. Однако вход в город подразделений 81 мсп был крайне затруднен, подразделения полка понесли потери, был тяжело ранен командир полка. Подразделения 276 мсп также встретили упорное сопротивление со стороны боевиков. В 11.00 31.12.1994 вышестоящим командованием была уточнена задача командиру бригады на вход в город и выход к железнодорожному вокзалу. К 13.00 поставленная задача была выполнена силами штурмового отряда 1 мсб с минимальными потерями. К 14.00 подразделения бригады начали закрепляться на рубеже ул. Субботников, ул. Маяковского, с флангов должны были подойти подразделения 19 мсд из парка Ленина и подразделения 129 мсп со стороны р. Сунжа, но соседей командир бригады так и не дождался. К 15.00 в бой были втянуты уже оба штурмовых отряда. Бой продолжался с короткими перерывами в течение 36 часов. Боевики, используя хорошее знание города, вели обстрел подразделений бригады из всех видов оружия, с разных сторон.

Основное направление ведения огня боевиков — со стороны вагонного депо и пятиэтажный дом напротив вокзала.

На вторые сутки ведения боя командир бригады запросил помощь у старшего начальника на поддержку подразделений бригады. Но помощи не было. После перегруппировки оставшихся подразделений и сборов их в колонну, на помощь командиру было отправлено около полутора мотострелковых рот при поддержке танков. В состав колонны также была включена разведывательная рота. Старшим колонны был назначен заместитель командира бригады полковник АНДРИЕВСКИЙ В. П. Колонна вышла в 8.00 02.01.95.

При выходе из города те подразделения, которые выходили в пешем порядке, вышли практически без потерь. А бронегруппа, вывозившая раненных, попала в засаду и практически полностью была уничтожена боевиками.

Погибший командир бригады полковник САВИН И. А. был обнаружен разведывательной группой под моим руководством 21 января на ул. Гаражной в 80—100 м от Дома печати. С ним рядом также были обнаружены лейтенанты АДОДИН и ЕЛИСЕЕВ.

8. Возвращение!

5 января, собрав остатки бригады, вывел их в аэропорт «СЕВЕРНЫЙ» и приняли под охрану аэропорт. Охрана аэропорта была возложена на подразделения бригады до марта 1995 г. В марте от командующего группировкой была получена задача на участие в Гудермесской опера-

ции. Операция прошла без потерь. После проведения операции в Гудермесском и Курчалоевском районах, обеспечивали действия войск по проведению специальных операций.

23 апреля первый эшелон бригады возвратился в Майкоп.



Короткий отдых на марше...



Они были уверены, что все вернутся домой

О БОЕВЫХ ТОВАРИЩАХ ВСПОМИНАЕТ ГОТОВ ДЖАМАЛЬ АСКАРБИЕВИЧ

— командир мотострелкового батальона сводной группы 131 отдельной мотострелковой бригады. Его батальон выполнял боевые задачи в Чечне с февраля по октябрь 1996 г., они прошли почти по всей Чечне — Шелковской район, Ножаюртовский, Бамбут, Комсомольское, Ведено...

Джамаль Аскарбиевич награжден орденом Мужества, орденом «За военные заслуги», медалью ордена «За заслуги перед Отечеством II степени» (с мечами), медалью Суворова, медалью Жукова.

В настоящее время проходит службу в Вооруженных силах Российской Федерации. Полковник.



ОСОКИН ЖЕНЯ

После 150-километрового марш-броска зашли в Ножаюртовский район. Должны были блокировать Ножай-Юрт.

Одна группа пошла на гору Верблюд, а другая должна была закрепиться на высоте 868,8. В разведгруппе пошел Осокин Женя с тремя БМП-2. Боевики устроили засаду. Тактика у них была такая: беспрепятственно пропускалась разведка, а расстреливались основные силы.

Женя услышал какой-то шорох в кустах и спрыгнул вместе с пулеметчиком Окорочкиным посмотреть в чем дело. Основные наши силы приближались. Неожиданно из-за кустов встал боевик и открыл огонь по Окорочкину, его прикрыл собой Женя и был при этом тяжело ранен, когда падал, открыл ответный огонь. Мы услышали стрельбу и засада была уничтожена. Окорочкин принес Осокина на плащ-палатке, его попытались спасти, но не удалось.

Была ясная, ясная погода. Вызвали вертолет, тут начался двухчасовой бой. Вертолет прилетел, но не смог сесть.

Пошел снег, опустился туман. Тело Жени загрузили в БМП и 25 марта старший лейтенант Королько вызвался с замполитом роты увезти тело, они как-то пробились к нашим силам, отдали тело и вернулись.



ЯШИН СЕРГЕЙ

Это случилось под Бамутом в районе Старого Ачхоя. Выполняли боевую задачу. С вечера укрепились на позиции.

Яшин был на моем БМП № 300 наводчиком-оператором.

В 4 утра мы ушли в сторону Бамута, переправились через канал и подошли к саду, который был 3 км в длину, саперы уже сделали в нем проход. Мы двинулись в сторону Ачхоя, сразу развернувшись в боевую линию — 60 человек пехоты и 4 БМП-2, забрасывали боевиков гранатами. Боевики начали вести обстрел с горы и попали в наш БМП, Сергея выкинуло, я выскочил вместе с подполковником Загуменовым. Сергей был ранен, его перевязали, уколы. В это время шел непрерывный бой. В БМП попало 4 снаряда, весь экипаж был ранен. В это время ко мне подполз начальник медицинской службы и сказал, что необходимо эвакуировать раненых. Мы начали интенсивно обстреливать боевиков, а в это время добровольцы вынесли его с поля боя. В госпитале Ханкалы Сергей умер.

АНДРЕЙ БОНДАРЕНКО

С Андреем Бондаренко впервые я встретился в 1988 г. в Северной группе войск в Польше. Я был командиром взвода, а он командиром взвода другого подразделения. Так как мы земляки, сдружились.

В 1989 г. я уехал служить по новому назначению, а Андрей остался там.

В 1993 г. мы вновь встретились с ним в бригаде, в 1994 г. служили в одном батальоне.

В феврале 1996 г. батальон ввели в Чечню для выполнения правительственной задачи. В то время я был майором, командиром мотострелкового батальона, а Андрей — начальником штаба батальона.

21 мая 1996 г. батальон выдвинулся для выполнения задачи по захвату н.п. Бамут. Батальон заходил с тыла противнику и должен был блокировать ущелье. Шли цепочкой по лесной тропе, вышли на укрепленный участок. Завязалась перестрелка с боевиками, перешедшая в бой, который длился 8 часов. Нас было 3 штурмовых группы по 20 человек. Одну из них возглавлял Андрей. Мы заняли круговую оборону в лесу, так как мы ушли на 12 км в тыл врага.









Шел бой, со всех сторон велся огонь. Андрей был ранен, пуля попала в грудь. Мы с прапорщиком Олехна сделали ему перевязку, и Олехна загрузил его на МТЛБУ. Эта машина без охраны эвакуировала его в полевой эвакогоспиталь, и уже при загрузке в вертолет, из слов прапорщика Олехны, Андрей открыл глаза и сказал: «Мне больно, грузите меня быстрее на вертушку» и умер.

Каждый год 21 мая, те кто участвовал в тех боях, ездим к Андрею на могилу в 8-й совхоз, где он похоронен рядом со своим дедушкой, чтобы почтить его светлую память.



Надоело маскироваться...



В минуты затишья уличных боев



Базовый лагерь у н.п. Ведено Энгеной.
Перед боевой операцией 10.4.1996 г.
П/п-к Зеленский С. П.— знш 131 омсбр.
П/п-к запаса Махонов Б. Д.— врио нач. отдела кадров бригады (пенсионер)
П/п-к Лукаш В. Б.— врио зам. ком-ра бригады по воспитательной работе.
П/п-к Костюк И. Б.— врио нач. операт. отдела бригады
(слева направо)









По словам генерал-полковника Трошева Геннадия Николаевича, «военная дипломатия» помогала избежать ненужных потерь







Доброе, душевное слово священника успокаивает нервы солдата перед боевой операцией

















В операциях по наведению конституционного порядка в Чеченской Республике, проводимых Министерством обороны Российской Федерации, принимали участие и военнослужащие военных комиссариатов.

На снимке: Чечня. Полевой пункт управления. Генерал-майор Колятин Ю. Н. принимает доклад подполковника Дубовского В. В. об оперативной обстановке в одном из районов республики. Оба офицера находятся в командировке. Прибыли из Адыгейского республиканского военкомата.



Все они внесли свой вклад в общее дело борьбы с террористами на Северном Кавказе

Федеральные силы. Расписания войск.*)
Состав войск 31 декабря 1994 г. в г. Грозный

Развертывание группировок войск и занятие ими исходного положения к началу операции по овладению г. Грозный на 30.12.94

Состав группировок войск:

«Север»
генерал-майор Пуликовский К. Б.

сводный отряд 131 омсбр 67 АК СКВО (1469 чел, 20 танков, 42 БМП, 16 орудий/минометов) **81 мсп 90 тд ПриВО** (1331 чел., 31 танк, 96 БМП, 24 орудия/миномета) **276 23 мсд УрВО** (1297 чел., 31 танк, 73 БМП, 24 орудия)

Расположение войск

131 омсбр (без мсб) — на южных скатах Терского хребта в районе 3 км сев. Первомайская, Садовое, 6 км сев. Алхан-Чуртский 81мсп (без мсб) и 276 мсп — на северных скатах Терского хребта в районах с центрами 6 км сев. Садовое и 2 км северо-западнее горы Ястребиная, соответственно 2 мсб 131 омсбр и 1 мсб 81 мсп сосредоточились в районе МТФ в 5 км сев. Алхан-Чуртский.

«Северо-Восток»
генерал-лейтенант Рохлин Л. Я.

сводный 255 мсп 20 мсд 8 АК (1766 чел., 7 танков, 106 БТР, 25 орудий/минометов) **сводный 33 мсп 20 мсд 8 АК** (289 чел., 21 БМП, 2 орудия) **68 орб 20 мсд** (173 чел., 21 БМП)

Расположение

сводный отряд 20 мсд — в районе Толстой-Юрт, Горячеисточнинское, Петропавловская, Виноградное.

Кроме этого на северном направлении находился резерв командующего Объединенной группировки войск в Чеченской Республике:

74 омсбр (2026 чел., 31 танк, 115 БМП, 4 БТР, 23 орудия)

Примечание: 3.01.95 обе группировки объединены в одну «Север». Ком.— генерал-лейтенант Рохлин Л. Я.

Всего группировка войск от Вооруженных сил РФ на северном направлении насчитывала: 17 батальонов (12 мсб, 4 тб, 1 орб), 7 адн.

«Восток», с конца января 1995 «Юго-Восток»
генерал-майор Стаськов Н. В.
с конца января 1995 генерал-лейтенант Попов В. И.

129 мсп 45 мсд ЛенВО (1619 чел, 40 танков, 6 БМП, 70 БТР, 11 БРДМ, 15 орудий/минометов) **сводный пдп 104 вдд** (900 чел., 3 танка, 50 БМД, 17 БТРД, 12 орудий) **пдб 98 вдд** (406 чел., 18 БМД, 6 орудий)

Расположение

129 мсп — в районе аэропорта Ханкала сводный отряд 104 вдд с пдб 98 вдд заняли оборону по западному берегу р. Аргун в 2 км сев. Комсомольское

Всего группировка войск от ВС РФ на восточном направлении насчитывала 6 батальонов (2 мсб, 1 тб, 3 пдб), 1 адн.

«Запад»
генерал-майор Петрук В. К.
с 1.01.95 — генерал-лейтенант Тодоров С. А.
с 3.01.95 — генерал-майор Бабичев И. И.

сводный 693 мсп 19 мсд СКВО (1737 чел., 19 танков, 35 БМП, 32 БТР, 32 орудия/миномета) **сводный 503 мсп 19 мсд СКВО** (2387 чел., 27 танков, 127 БМП, 18 орудий) — к 30.12 находил-

*) Война в Чечне — Федеральные силы. nnn@Chechnya.Genstab.ru

ся во Владикавказе, прибыл к 15.00 1.01.94 **сводный пдп 76 вдд** (1120 чел., 6 танков, 46 БМД, 9 БТРД, 16 орудий) **сводный пдп 106 вдд** (988 чел., 7 танков, 46 БМД, 16 БТРД, 12 орудий) **пдб 21 овдбр** (350 чел., 10 орудий/минометов) **пдб 56 овдбр** (434 чел., 14 орудий/минометов)

Расположение

Сводный отряд 106 вдд — на южных окраинах Катаяма, в 1 км юго-западнее Ташкала и 1 км южн. Старый Поселок сводный отряд 19 мсд — в районе 3 км вост. отм. 247 вдоль дороги Октябрьское, Старый Поселок сводный отряд 76 вдд с пдб 21 и 56 овдбр в районе Октябрьское (2 км зап. г. Грозный)

Всего группировка войск от ВС РФ на западном направлении насчитывала 13 батальонов (4 мсб, 2 тб, 7 пдб), 4 адн.

В целом Объединенная группировка войск к 30 декабря с учетом частей и подразделений внутренних войск МВД в своем составе имела: 37972 чел., 230 танков, 454 ББМ, 388 орудий и минометов.

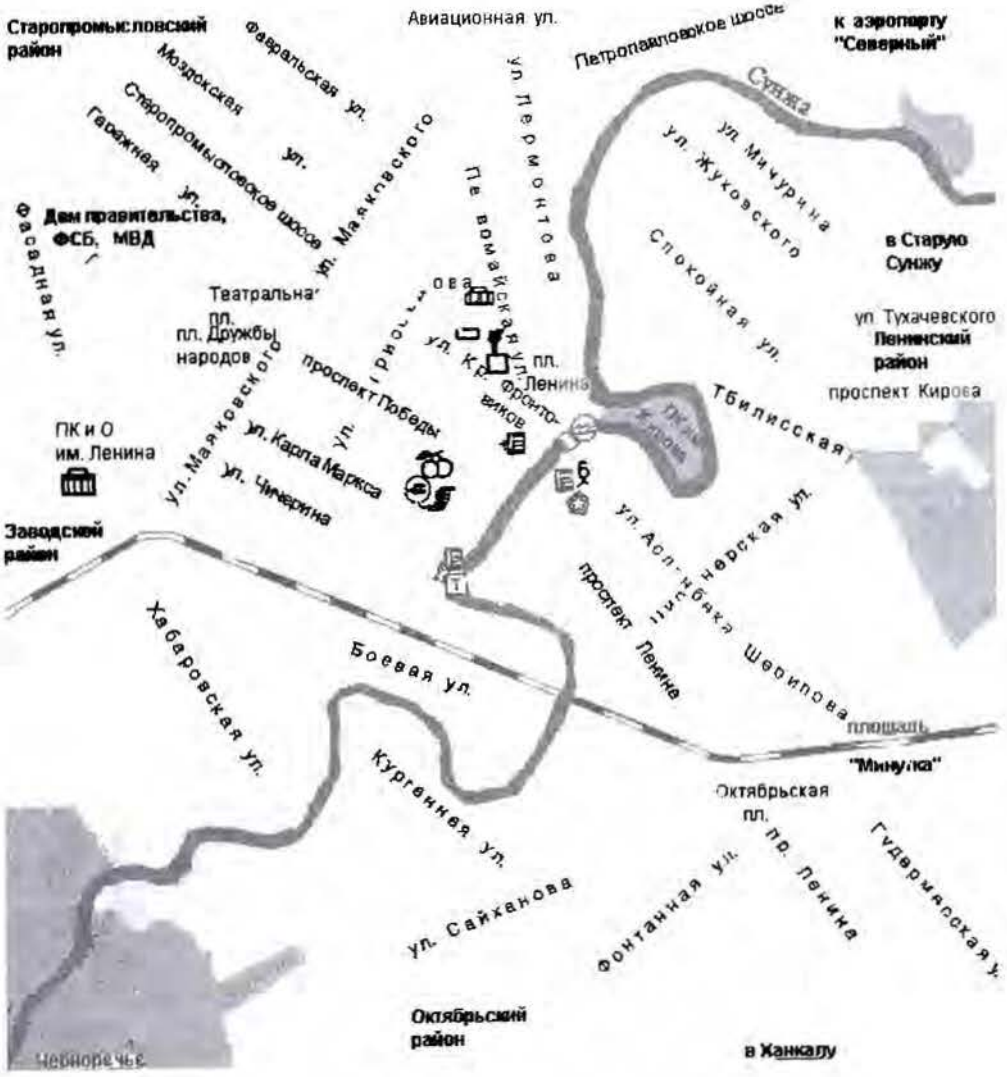

ОПЕРАЦИЯ БЕЗ НАЗВАНИЯ

Около 10 тысяч хорошо вооруженных боевиков Дудаева готовы были стоять насмерть, защищая Грозный. На вооружении они имели до 25 танков, 30 боевых машин пехоты (БМП) и бронетранспортеров (БТР), до 80 артиллерийских орудий (в основном 122-миллиметровые гаубицы Д-30) и минометов. Несмотря на неоднократные обращения федерального командования с предложением прекратить сопротивление, дудаевцы продолжали укреплять оборонительные рубежи. Их было создано три:

внутренний — радиусом от 1 до 1,5 км — вокруг президентского дворца;

средний — на удалении до 1 км от первого в северо-западной части города и до 5 км в его юго-западной и юго-восточной частях;

внешний рубеж проходил в основном по окраинам города.

На внутреннем рубеже обороны основу составляли созданные сплошные узлы сопротивления вокруг президентского дворца с использованием капитальных каменных строений. Нижние и верхние этажи зданий были приспособлены для ведения огня. Вдоль проспектов Орджоникидзе, Победы, улицы Первомайская были подготовлены позиции, откуда можно было бить прямой наводкой по танкам.

Средний рубеж обороны — это опорные пункты в начале Старопромысловоского шоссе, узлы сопротивления у мостов через реку Сунжу, в микрорайоне Минутка, на улице Сайханова. В дополнение к этому готовые в любой момент взлететь на воздух или загореться нефтеперерабатывающие заводы им. Ленина и Шарипова и химический завод.

Внешний рубеж составляли опорные пункты на магистралях Грозный—Моздок, Долинский—Катаяма—Ташкала, у Нефтянки, Ханкалы и Старой Сунжи — на востоке и Черноречья — на юге города.

Даже беглая характеристика всех этих оборонительных сооружений не оставляла никаких надежд, что боевики так легко сдадутся. Поэтому оставался один-единственный вариант — штурмом брать Грозный и разоружать дудаевцев. Руководство операцией осуществлялось оперативной группой во главе с П. Грачевым. К 30 декабря были созданы группировки войск направлений: «Север» (командующий генерал-майор К. Пуликовский), «Северо-восток» (генерал-лейтенант Л. Рохлин), «Запад» (генерал-майор В. Петрук), «Восток» (генерал-майор Н. Стаськов).

Учитывая реальность активного сопротивления дудаевцев в условиях города, командование приняло решение о создании штурмовых отрядов в составе ударных группировок войск.

Основная задача командующим войсками группировок была поставлена еще 25 декабря. На этом этапе операции предусматривалось, что штурмовые отряды (наступая с северного, западного и восточного направлений) войдут в город и во взаимодействии со спецподразделениями МВД и ФСК захватят президентский дворец, здание правительства, телерадиоцентр, железнодорожный вокзал, некоторые другие важные объекты и блокируют центральную часть Грозного и район Катаяма. Расчет строился на внезапности действий наших войск, которые при самом худшем варианте развития событий должны овладеть городом в течение нескольких суток.

31 декабря 1994 года началась операция. По мнению некоторых генералов, инициатива «праздничного» новогоднего штурма принадлежала людям из ближайшего окружения министра обороны, якобы возжелавших приурочить взятие города ко дню рождения Павла Сергеевича (1 января). Не знаю, насколько велика здесь доля истины, но то,



что операция действительно готовилась наспех, без реальной оценки сил и средств противника,— это факт. Даже название операции не успели придумать.

Исходя из оперативных данных о группировке, оборонявшей город, для штурма необходимо было иметь как минимум 50—60 тысяч человек. У таких расчетов своя логика, проверенная историческим опытом. Вот только один пример из Великой Отечественной войны.

С 17 ноября по 16 декабря 1941 года наши войска освобождали город Калинин от фашистов, имея четырехкратное превосходство в живой силе. Это нормальное соотношение атакующих к обороняющимся. У нас же по состоянию на 3 января непосредственно в Грозном было не более пяти тысяч человек, а боевиков, напомню, насчитывалось в два раза больше!

Радиосвязь в подразделениях, штурмующих Грозный, была почти парализована из-за царившей в эфире неразберихи. Между подразделениями практически не было взаимодействия, сказывалась неопытность большинства механиков-водителей танков и БМП. После проведенной огневой подготовки на ряде направлений выдвижения войск образовались труднопроходимые завалы. Смешанные колонны (автомобили и бронетанковая техника) растягивались вдоль узких улиц, не имея пространства для маневра. В результате из зданий пехоту и технику расстреливали в упор.

Командиры, начиная от комбата и ниже, фактически не имели карты Грозного, отсюда и частые «сбои» с маршрута, утрата ориентировки. А если у кого и были карты, то в лучшем случае образца 1980 года, сильно устаревшие, на которых отсутствовали целые микрорайоны.

По сути, боевики только и ждали появления бронетехники в городе, действуя по ставшей классической схеме, которую применяли душманы в Афганистане: огонь наносился по головной и замыкающей машинам в колонне, после этого следовал шквальный огонь из окружающих домов по остальной, «запертой» бронетехнике.

По основным городским магистралям танки и БМП прорвались в центр города, но, оставшись без поддержки мотострелков, в большинстве своем были подбиты из противотанковых гранатометов.

Фактически эффект внезапности был нами утерян, сложилась катастрофическая обстановка. В город смогли прорваться лишь группировки «Север» и «Северо-восток», но они вели бои в окружении превосходящих сил противника.

Дважды командование Объединенной группировки войск (ОГВ) пыталось заставить командира 19-й мотострелковой дивизии полковника Кандалина наступать, но не действовали ни просьбы, ни приказы. Мотострелки продолжали стоять, а в это время у железнодорожного вокзала в полном окружении, захлебываясь в крови, вели смертельные бои подразделения 131-й Майкопской бригады и 81-го мотострелкового полка. Отсутствие тесного взаимодействия с мотострелками и нерешительность генерал-майора Петрука словно парализовали активность десантников.

Утром 1 января поступил приказ Грачева командующим группировками войск Западного и Восточного направлений прорваться к блокированным подразделениям в районах железнодорожного вокзала и президентского дворца и попытаться спасти наших ребят. И эти задачи также не были выполнены.

Особо хочется сказать о сводном отряде 131-й майкопской бригады под командованием полковника И. Савина. До сих пор многие россияне (и не только они) уверены, что в тот первый день 95-го на грозненском железнодорожном вокзале погиб почти весь личный состав бригады. А это далеко не так.

Сводный отряд, насчитывающий чуть больше трехсот (!) солдат и офицеров, должен был отсечь подход подкрепления боевиков в центр города из района Катаямы, но, не встретив сопротивления, проскочив нужный перекресток, потерял ориентировку, вышел к железнодорожному вокзалу, где уже сосредоточился батальон 81-го полка. И тут роковым образом ошибся полковник Савин, посчитав, что в районе вокзала уже нет противника. Батальоны, встав колоннами вдоль улиц, не позаботились об организации обороны, не выставили блокпосты по маршруту движения (хотя эта задача ставилась подразделениям ВВ МВД РФ), не провели надлежащую разведку. Дудаевцы сразу же этим воспользовались. Сюда скрытно были переброшены отборные силы боевиков — «абхазский» и «мусульманский» батальоны, численностью свыше тысячи (!) человек.

Обстрел вокзала начался еще вечером 31 декабря. Боевики атаковали с трех сторон, близко не подходили, а вели огонь из гранатометов, минометов и орудий. Более суток мотострелки отражали яростные атаки дудаевцев. Утром 2 января полковник Савин решился на прорыв. Мотострелкам при поддержке двух танков с трудом удалось вырваться из окружения, потери составили больше семидесяти солдат и офицеров. Погиб и сам комбриг Иван Савин. Но и боевики понесли ощутимые потери: свыше трехсот убитых. Об этом бое рассказывают много небылиц. К созданию мифов причастны и некоторые отечественные СМИ, озвучивавшие информацию чеченской стороны. Я же здесь привожу реальные факты.

Свою злую роль в те дни сыграл «психологический прессинг», который боевики оказывали на наших военнослужащих. Выходя в эфир на радиочастоты федеральных войск, дудаевцы предлагали нашим солдатам большие деньги за дезертирство, огонь по своим и особую мзду — за физическое устранение командиров.

Перечень воинских частей Вооруженных Сил России, участвовавших в боевых действиях по наведению конституционного порядка в ЧЕЧНЕ (1994—1996 гг.)

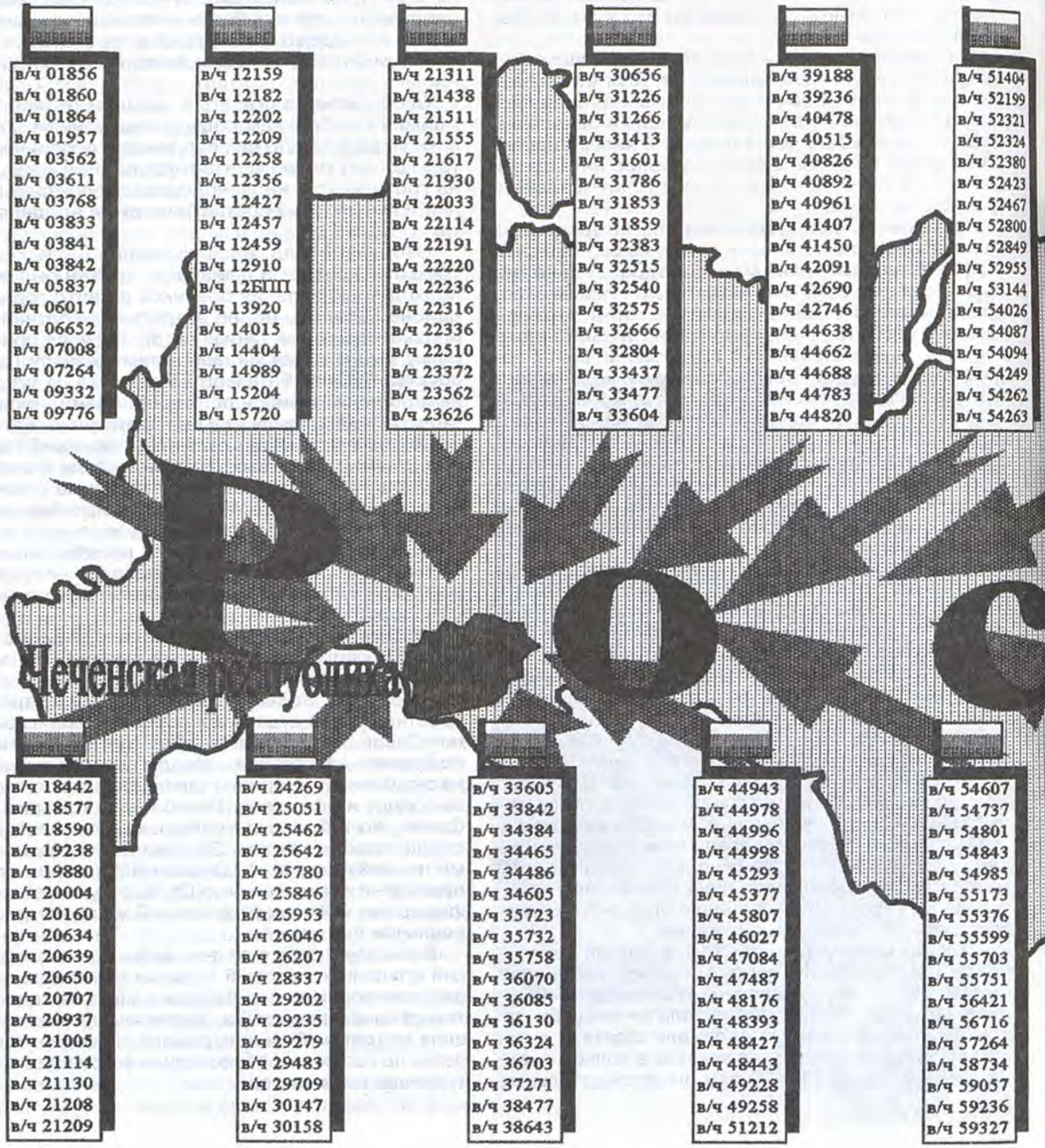

Безвозвратные потери личного состава воинских частей, принимавших участие в боевых действиях в Чечне[1] (1994—1996 гг.)

. . .
01856=1=1с.
01860=50/4=28/3с.-10/1сер.-3пр.-8мл.оф.-1ст.оф.[2]

01864=0/1=0/1с.
01957=1=1с.
03562=1=1мл.оф.

03611=1=1мл.оф.
03768=1=1с.
03833=1=1с.

03841=1=1сер.
03842=1=1 сер.
05837=3=2с.-1ст.оф.

06017=16==9с.-4сер.-3мл.оф.
06652=8=5мл.оф.-3ст.оф.
07008=3=1с.-2сер.

07264=2/4= 1 /4с.-1 ст.оф.
09332=131/61 =81/42с.-19/8сер.-1/2пр.-21/7мл.оф.-9/2ст.оф.
09776=1=1сер.

09854=2=2с.
09959=2=2с.
10522=1=1с.

10554=2=2с.
10656=1=1с.
10735=36=25с.-5сер.-2пр.-4мл.оф.

10768=1=1ст.оф.
10771=1=1с.
10892=1=1с.

11070=1=1с.
11105=1=1с.
11580=4=2мл.оф-2ст.оф.

11652=1=1мл.оф.
11659=1=1пр.
11731=1=1мл.оф.

11754=2=2с.
11879=40=20с.-12сер.-8мл.оф.
12159=1=1сер.

12182=1=1мл.оф.
12202=2=1с.-1сер.
12209=1=1пр.

12258=1=1мл.оф.

12356=6=3с.-3сер.

12427=0/1=0/1с.
12457=1=1с.
12459=2/1=0/1с.-2сер.

12910=1=1с.
12БПП=1=1с.
13920=1=1сер.

14015=1=1с.
14404=3=3с.
14989=1=1с.

15204=2=1сер.-1мл.оф.
15720=2=1с.-1мл.оф.
18442=1=1сер.

---

[1] Составлено на основании материалов «Книги Памяти» газеты «Комсомольская Правда», изд. 1996г., г. Москва и «Неизвестный солдат Кавказской войны» Правозащитного Центра «Мемориал», изд. 1997г. г. Москва.
[2] 01860 — условное наименование воинской части, личный состав которой участвовал в боевых действиях;
=50/4= всего за часть в числителе погибло/ в знаменателе пропало без вести;
-28/3с — солдат: погибло/ пропало без вести;
-10/1 сер.— сержантов: погибло/ пропало без вести;
-3пр.— прапорщиков: погибло;
-8мл.оф.— младших офицеров: погибло;
-1ст.оф.— старших офицеров: погибло (от майора и выше).

18577=1=1с.
18590=1=1с.
19238=3=2с.-1мл.оф.

19880=1=1пр.
20004=1=1с.
20160=3=2с.-1сер.

20634=3=2с.-1пр.
20639=1=1сер.
20650=2= 1 мл.оф-1 ст.оф.

20707=1=1с.оф.
20937=1=1с.
21005=90/22=63/16с.-14/3сер.-1пр.-12/3мл.оф

21114=1=1пр.
21130=1=1с.
21208=4=2с.-2сер.

21209=1=1мл.оф.
21311=13=6с.-4сер.-3мл.оф.
21483=1=1с.

21511=2=2мл.оф.
21555=1=1ст.оф.
21617=158/13=98/10с.-34/2сер.-5/1пр.-15мл.оф.-6ст.оф.

21930=1=1сер.
22033=88/45=44/31с.-35/8сер.-1/1пр.6/5мл.оф.-2ст.оф.
22114=1=1мл.оф.

22191=9/1=5с.-3/1сер.-1мл.оф.
22220=7/2=6/2с.-1сер.
22236=1=1с.

22316=3/1=2/1с.-1сер.
22336=1=1сер.
22510=2= 1 сер.-1мл.оф.

23372=7=5с.-2мл.оф.
23562=14/3=6/3с.-4сер.1пр.-3мл.оф.
23626=1=1сер.

24269=2=2мл.оф.
25051=1=1с.

25462=2=2мл.оф.
25642=5=2с.-3сер.
25780=1=1сер.
25846=3=3мл.оф.

25953=3=1 с.-2ст.оф.
26046=1=1мл.оф.
26207=3= 1сер.-2мл.оф.

28337=2=1с-1мл.оф.
29202=1=1пр.
29235=1=1с.

29279=1=1 с.
29483=98/30=65/26с.-22/2сер.-1/2пр.-10мл.оф.
29709=30/2=21/1с.-5/1сер.-3мл.оф.-1ст.оф.

30147=1=1с.
30158=1=1сер.
30656=3=2мл.оф-1ст.оф.

31226=19=8с.-7сер.-3пр.-1мл.оф.
31266=2=1с.-1 пр.
31413=6=5мл.оф.-1ст.оф.

31601=1=1с.
31786=9=7с.-2мл.оф.
31853=1=1мл.оф.

31895=1=1пр.
32383=2=1сер.-1мл.оф.
32515=36=22с.-6сер.-1пр.-6мл.оф-1 ст.оф.

32540=3=3сер.
32575=1=1с.
32666=1=1с.

32804=1=1пр.
33437=0/1=0/1с.

33477=2=2с.

33604=1=1с.

33605=1=1с.
33842=12=8с.-2сер-2мл.оф.
34384=2=2с.

34465=1=1мл.оф.
34486-1=1мл.оф.
34605=60/5=31/5с.-17сер.-2пр.-8мл.оф.-2ст.оф.

35723=3=2с.-1сер.
35732=1=1с.
35758=1=1сер.

36070=1=1с.
36085=2=2с.
36130=2=2с.

36324=3=1пр.-2мл.оф.
36703=1=1с.
37271=6/1=1с.-3сер.-2/1мл.оф.

38477=2=2с.
38643=1=1с.
39188=1=1мл.оф.

39236=1=1с.
40478=1=1мл.оф.
40515=7=5с.-1сер.-1мл.оф.

40826=2=2с.
40892=1=1с.
40961=2/1=1с.-1/1сер.

41407=1=1 мл.оф.
41450=29=18с.-7сер.-1 пр.-2мл.оф.-1 ст.оф.
42091=11=8с.-2сер.-1пр.

42690=1=1с.
42746=38/3=22/2с.-5/1сер.-10мл.оф.-1 ст.оф.
44638=1=1с.

44662=1=1с.
44688=1=1мл.оф.
44783=3/1=1с.-1/1сер.-1пр.

44820=1=1с.
44943=1=1мл.оф.
44978=1=1с.

44996=1=1пр.
44998=2=2сер.
45293=2=2с.

45377=1=1с.
45807=1=1ст.оф.
46027=3=3с.

47084=2/2=1/2с.-1 пр.
47487=3/17=3/5с.-0/8сер.-0/4мл.оф.
48176=1=1с.

48393=1=1мл.оф.
48427=9/1=3/1с.-2сер.-1пр.-3мл.оф.
48443= 1=1 ст.оф.

49228=1=1с.
49258=1=1с.
51212=1=1мл.оф.

51404=1=1сер.
52199=1=1пр.
52321=1=1с.

52324=1=1сер.
52380=12=1с.-9мл.оф.-2ст.оф.
52423=1=1пр.

52467=3=1с.-2мл.оф.
52800=17/1=4с.-9сер.-1/1пр.-2мл.оф.-1ст.оф.
52849= 1=1 ст.оф.

52955=2=1сер.-1пр.
53144=3=3с.
54026=1=1мл.оф.

54087=2=1сер-1мл.оф.
54094=1=1сер.
54249=4=2с.-1 сер.-1мл.оф.

54262=1=1сер.
54263=2=1с.4сер.
54607=51=32с.-3сер.-2пр.-9мл.оф.-5ст.оф.

54737=2/1=1сер.-1мл.оф.-0/1ст.оф.
54801=18=8с.-4сер.-1пр.-3мл.оф.-2ст.оф.
54843=2=1с.-1мл.оф.

54985=1=1сер.
55173=1=1с.
55376=0/1=0/1с.

55599=1/1=0/1с.-1ст.оф.
55703=1=1мл.оф.
55751=1=1мл.оф.

56421=1=1с.
56716=1=1мл.оф.
57264=29=21с.-6сер.-2мл.оф.

58734=0/1=0/1с.
59057=4=4с.
59236=18=12с.-6сер.

59327=1=1мл.оф.
59460=0/1=0/1с.
60039=0/3=0/3сер.

60182=1=1сер.
61450=1=1сер.
61602=1=1сер.

61680=1=1с.
61756=1=1сер.
61896=4=1с.-1 сер.-2мл.оф.

61931=122/19=66/17с.-38/2сер.-4пр.-13мл.оф-1ст.оф
61987=1=1с.
62295=30=24с.-2сер.-1пр.-2мл.оф.-1 ст.оф.

62299=1=1с.
62321=1=1с.
62401=1=1сер.

62632=2=2ст.оф.
62762=1=1с.
62889=1=1мл.оф.

62892=212/46=139/31с.-50/8сер.-4/1пр.-14/6мл.оф-5ст.оф.
62978=6=1пр.-4мл.оф.-1 ст.оф.
63053=1=1пр.
63131=1=1с.

63143=4=4с.
63161=1=1с.
63174=0/1=0/1с.

63354=31/1=22с-6/1сер.-2мл.оф.-1ст.оф.
63368=1=1с.
63481=1=1сер.

63616=0/1=0/1с.
63808=1=1с.
63866=1=1с.

63968=1=1с.
63969=4=2с.-2сер.
63976=1=1с.

64004=2=2с.
64021=1=1ст.оф.
64044=3=1с.-2пр.

64201=36/2=21/2с.-10сер.-2пр.-3 мл.оф.
64307=5=1с.-4мл.оф.
64415=8=4с.-2сер.-1мл.оф.-1 ст.оф.

64514=12=4с.-4сер.4мл.оф.
64655=2=1сер.-1пр.
64833=1=1мл.оф.

65264=9=7с.=1сер.-1 мл.оф.
65336=0/2=0/2с.
65349=71/64=50/46с.-9/11сер.-1/21ф.-8/3мл.оф-3/2ст.оф.

65364=1=1мл.оф.
65392=1=1сер.
65439=1=1с.

65451=8/2=2/2с.-4сер.-2ст.оф.
66431=126/8=79/7с.-34/1сер.-2пр.-8мл.оф.-3ст.оф.
67616=2=1с.-1ст.оф.

67636=82/9=54/7с.-13/1сер.-3/1пр.-8мл.оф.-4ст.оф.
67752=4=4с.
69771=87/31=55/21с.-16/4сер.-6/2пр.-10/4мл.оф.

69772=0/1=0/1мл.оф.
69777=1=1с.
69892=0/2=0/2мл.оф.

70200=2=2с.
71033=1=1мл.оф.
71298=1=1сер.

71432=20/2=14/1с.-5/1 сер.-1пр.
71460=1=1мл.оф.
71603=1=1мл.оф.

71931=1=1сер.
72148=1=1с.
72824=1=1с.

73494=1=1ст.оф.
73587=2/1=1/1с.-1мл.оф.
73596=46=33с.-8сер.-1пр.-4мл.оф.

73597=23=16с.-4сер.-3мл.оф.
73598=4/1=4/1с.
73600=3=2пр.-1 мл.оф.

73612=7=6с.-1пр.
73745=1=1с.
73864= 1=1 сер.

73874=2/1=2/1с.
73881=1=1мл.оф.
73979=2=1сер.-1пр.

74080=1=1с.
74086=2=2с.
74107=1=1с.

74210=1=1сер.
74268=49=34с.-12сер.-3 мл.оф.
74292=1=1с.

74507=7=3с.-2сер.-2мл.оф.
74814=73/47=38/30с.-23/9сер.-5/2пр.-6/2мл.оф.-1/4ст.оф.
74817=0/1=0/1с.

74818=24/16=15/8с.-8/7сер.-1/1мл.оф.
74819=13=8с.-2сер.-1пр.-2мл.оф.
74821=17=10с.-4сер.-2мл.оф.-1 ст.оф.

74822=10=8с.-2сер.
74823=15/3=6/3с.-4сер.-1пр.-4мл.оф.
74824=2=2с.

74829=1=1с.
74854=1=1с.
74870=1=1сер.

74882=1=1сер.
74923=5=2с.-2сер.-1пр.
74924=2=1пр.-1 мл.оф.

74930=29=12с.-13сер.-1пр.-3мл.оф.
74980=4=3с.-1сер.
75101=1=1пр.

77068=2=1 с.-1 мл.оф.
77880=2=2с.
78783=1=1мл.оф.

79537=1=1с.
79930=1=1 сер.
81280=19=12с.-4сер-3мл.оф.

81282=1=1с.
81285=17/4= 13/3с.-4мл.оф.
81289=1=1с.

81825=1=1с.
83КУФ=1=1с.
83448=1=1мл.оф.

83481=7/1=3/1с.-1сер.-3мл.оф.
83590=4=4с.
83841=1=1с.

86923=1=1с.
87341=2=1пр.-1мл.оф.
87543=1=1с.

89539=9/1=5/1с.-3сер.-1мл.оф.
89554=13=5с.-6сер.-2мл.оф.
89564=2=2с.

89569=1=1с.
90419=2=2с.
90469=1=1с.

91060=39=28с.-8сер-3мл.оф.
92141=23=14с.-7сер.-2мл.оф.
92156=1=1сер.

92170=5=4с.-1мл.оф.
92203=0/1=0/1с.
92418=1=1с.

92553=1=1мл.оф.
92558=2=2с.
92559=1=1с.

92656=7=6с.-1мл.оф.
92709=1=1с.
92721=2=2сер.

93203=1=1с.
93723=5=2с.-3сер.
93910=6=3с.-2сер.-1мл.оф.

93915=0/1=0/1с.
93919=6=3с.-3сер.
93920=1/2=1с.-0/2сер.

93921=1=1сер.
94021=1=1пр.
94611=1=1с.

95109=1=1пр.
95155=1=1с.
95438=2=2с.

95665=1=1мл.оф.
96160=5/1=4с.-0/1сер.-1мл.оф.
96162=1=1с.

96404=1=1с.
96527=2=1с.-1 сер.
96565=2=2с.

96686=1=1мл.оф.
96771=1=1с.
96776=1=1с.

97723=1=1сер.
98662=5=5с.
99729=1=1с.

3 февраля 1995 г. Газета «ТРУД» **М. АНОСОВА**

Чеченский узел.
МАТЕРИНСКИЕ СЛЕЗЫ ПРОТИВ ПУЛЬ

В конферен-зале редакции газеты «Советская Адыгея» состоялась пресс-конференция, посвященная итогам поездки делегации от Союза женщин Адыгеи в Чечню. Как вы, читатели, помните, наша газета написала о том, что неделю назад в Чечню через Назрань направилась группа матерей, чьи сыновья пропали без вести.

На вопросы журналистов республиканской телерадиокомпании, республиканских газет, городской газеты «Майкопские новости» отвечали зам. председателя Союза женщин Адыгеи Любовь Гаруновна Мамий и двое женщин, возглавивших миссию солдатских матерей — Тамара Махмудовна Шишхова и Аза Джамалдиновна Тохова.

К сожалению, достоверных сведений о пропавших сыновьях матери не смогли пока получить. Сведения, данные по официальным каналам, противоречивы. Удалось узнать, что при обмене из плена передали мужа одной из участниц делегации — старшего прапорщика Мащенко.

Семь родителей остались в Ингушетии, надеясь найти своих детей. В Назрань за ними снова ушла машина.

Настоящими героями войны, как сказала Тамара Шишхова, можно считать журналистов и людей из комитета по правам человека, людей Сергея Ковалева, нашего первого в РФ уполномоченного по правам человека.

Те, что названы вторыми, действительно защищают права человека на территории, где внедрены федеральные войска. На глазах нашей делегации женщина из комитета по правам человека, благодаря предъявленному документу, дающему особые полномочия, смогла предотвратить грубые действия бойцов спецназа в отношении группы мирных жителей.

Да, матери были и в Грозном, провели там два дня, обходя руины и подвалы близ боевых позиций.

Когда выезжали оттуда, попали под обстрел.

По словам Т. Шишховой и А. Тоховой, много и бессмысленно бомбят. Зачем? Из Грозного помогли на нашем автобусе вывезти группу беженцев, одного сильно контуженного.

Да и те беженцы, кто подходил за гуманитарной помощью на «пятачок», где ее раздавали (в станице Орджоникидзевской), жаловались на плохое зрение (тоже результат бомбежек). Еще раз спасибо тем, кто дал в дорогу помощь для нуждающихся: руководству Майкопского и Тульского хлебокомбинатов и фирме «ЮрАН» из села Красногвардейского. Все было роздано в протянутые

за помощью руки. Медикаменты — в больницу.

Наши женщины были в больнице, где видели пострадавших мирных жителей разных национальностей. Там люди делятся друг с другом всем, что есть.

Ополченцы — местные жители, просили нас,— если вы имеете хоть какое-то влияние, остановите войну. В ополчении видели женщин с оружием и даже 12—13-летних детей с автоматами. Ополченцы тоже содействовали работе делегации.

Но, как сказала Аза Тохова, пожар нужно было тушить, когда появились первые искры. Сейчас Союз женщин Адыгеи может снова выразить протест — еще раз обратиться к депутатам Госдумы и правительству РФ. Но женщины Адыгеи считают, что в воззвании против этой необъявленной войны должны быть слиты голоса всех общественных организаций Республики Адыгея.

ЗАКОН ВОЙНЫ — БЕЗЗАКОНИЕ

Мы уже публиковали интервью председателя комитета Парламента по делам военнослужащих, инвалидов, ветеранов войны и труда генерал-майора А. А. Дорофеева после возвращения его из поездок в Чечню. На днях Александр Анатольевич снова побывал в Грозном. Предлагаем читателям его впечатления.

— Мне довелось еще раз летать в Чечню с целью розыска без вести пропавших воинов Майкопского гарнизона, погибших, а может, раненых или пленных. Как уже отмечал, вначале тех, о ком не имелось сведений, было 449 человек, потом осталось 220, 190, а сейчас 126. Словом,— список без вести пропавших уменьшается, однако растет список погибших, очень медленно — живых, раненых и пленных.

Найденные погибшие проходят опознание через Моздок—Ростов, процедура муторная, родители и родственники ждут сообщений по многу дней, что вызывает справедливые, нарекания. Побывал в местах, где воевала наша бригада. Танки, БМП подбитые стоят, опрашивал вокруг местных жителей. Они рассказывают о каждой подбитой машине, где были раненые, где погибшие. Полученные новые сведения передал в часть.

К сожалению, картина печальная. Моджахеды рыскали по домам, выискивая раненых, добивали, предупреждали жителей: за сочувствие врагу — расстрел.

ИЗ ПЕРВЫХ РУК

28 января нашли под обломками на вокзале офицера и солдата, правда, не из нашей бригады. В основном же с территорий, где наша часть воевала, тела убраны. Если кто остался, то где-то под обломками.

Рассказывают местные жители: солдата, Сашей Мошняковым звали, ранило в обе ноги. Затащили его в общежитие, три дня скрывали, но потом моджахеды пронюхали, вытащили его и перерезали горло. Жители хотели закопать, но им пригрозили расстрелом.

Любопытный эпизод рассказал мне командир разведроты Рязанского десантного полка. Пришел к разведчикам правозащитник С. Ковалев в сопровождении двух священнослужителей, предложил сложить оружие и сдаться в плен. «Как вы можете предлагать русским сдаваться?» — возмутился комроты и отправил непрошенных гостей из расположения части под негодующие реплики солдат.

Сейчас северную часть Грозного начали восстанавливать, трудятся там военные строители, в том числе и наши земляки И. Р. Абидов, М. И. Киршинов, А. З. Ашибов, М. А. Дыбагов и другие. Потоком идут сюда строительные материалы, восстанавливают аэродром. Наша Майкопская бригада охраняет объект, находится вне всякой опасности. Включать в боевые действия ее не будут, как раньше сообщал, командование обещало ее первой вывести из Чечни.

В городе развозят на автомашинах муку, сахар, строительные материалы, но пока раздают безучетно, кто подходит, тот и берет без всяких карточек или разнарядок. Видимо, скоро это будет отрегулировано, появилась местная администрация, начинает действовать.

Безусловно, Дудаеву помогают воевать нефтедоллары. Вот и оплачиваются «услуги» боевиков и наемников по тысяче долларов в сутки. Кто только не воюет на стороне Дудаева — и азербайджанцы, и арабы, и прибалты, есть даже русские. Словом, наемники, которые ради наживы готовы стрелять в кого угодно.

В настоящее время готовится к отправке новый караван с гуманитарной помощью беженцам и жителям Грозного, военнослужащим частей нашего гарнизона от Республики Адыгея и Краснодарского края.

СЕКРЕТАРЮ СОВЕТА БЕЗОПАСНОСТИ РОССИИ
РЫБКИНУ И. П.

О Б Р А Щ Е Н И Е
родителей военнослужащих, дети которых находятся в плену и пропали без вести в ходе боевых действий в Чечне

Мы, родители военнослужащих 131 Майкопской бригады, проживающие в Республике Адыгея, обращаемся к Вам с просьбой и надеемся на то, что Вы обратите самое серьезное внимание розыску наших детей.

Вот уже скоро два года, как в Новогоднюю ночь в угоду чьих-то честолюбивых амбиций наши дети пропали без вести и находятся в плену Только по Майкопской бригаде на сегодня таких насчитывается около 60 человек

Мы не знаем, кто и когда ответит за тот беспредел, который назван Чеченским конфликтом, но знаем однозначно, что в результате этого пострадали мы, наши дети. Разрушены города и села Чечни, тысячи жертв, огромные средства потрачены без нужды и контроля.

Сейчас, когда слава Богу, делается попытка мирного урегулирования в Чечне, мы просим Вас принять участие в освобождении военнопленных, помочь нам узнать о судьбах наших детей.

За эти два года многие из нас исходили пешком Чечню, встречались с полевыми командирами, нашли и забрали детей из других регионов России, а о судьбах наших детей нам известно, что есть они в списках военнопленных

Просим Вас, если есть такая возможность, включить в комиссию по розыску военнопленных одного из родителей, а именно Голикова Николая Егоровича, который занимался в августе 1995 года розыском в комиссии от Федеральной стороны, знаком с полевыми командирами, разыскал и вернул родителями 14 военнослужащих Живет он в Адыгее, ст Гиагинская, работает заместителем директора сахарного завода

Мы, родители, обращаемся к Вам еще раз сделайте все возможное, чтобы освободить военнопленных, узнать о судьбе каждого без вести пропавшего

Повернитесь, пожалуйста, к нам лицом!

Поздравляем Вас с Новым годом, желаем успехов в многотрудной работе на благо России

С уважением, родители военнослужащих 131-й Майкопской бригады, проживающие в Адыгее

Апасов
Белова
Голиков
Докаева
Ложкина и другие.

АДЫГЭ РЕСПУБЛИКЭМ
И МИНИСТРЭМЭ Я КАБИНЕТ
352700. къ.Мыекъуапэ, ур.Пионерскэр.149

КАБИНЕТ МИНИСТРОВ
РЕСПУБЛИКИ АДЫГЕЯ
352700 г.Майкоп, ул.Пионерская 149

РЕСПУБЛИКЭМ
АДЫГЕИМ ИБЗЫПЪФЫГЪЭХЭМ
ЯСОЮЗ
инд. 352700
къ. Мыекъуапэ ур. Жуковскэр 22
тел. 2-52-83

РЕСПУБЛИКАНСКИЙ
СОЮЗ ЖЕНЩИН
АДЫГЕИ
инд.352700
г.Майкоп,ул.Жуковского,22
тел. 2-52-83

I.06.1995 г. N 417
На N

Настоящим удостоверяется, что Авасов Иван Павлович -заместитель Министра национальной политики,печати и внешних связей является представителем Президента, Законодательного Собрания (Хасэ)-Парламента,Кабинета Министров Республики Адыгея в группе гражданского контроля информации о воевавших в плен военнослужащих Майкопского гарнизона.

Маршрут: гг.Майкоп-Назрань-Грозный.

Состав группы: Безусько Татьяна Сергеевна, Голиков Николай Егорович, Хоменко Виктор Васильевич, Крайников Николай Георгиевич, Белова Людмила Николаевна, Манкирова Валентина Семеновна

водитель: Ляменко Василий Григорьевич
автомобиль: ПАЗ 3205 № 0453 АА01

И.о.Премьер-министра
Республики Адыгея — И.Горбачев

СПИСОК

женщин-солдатских матерей,выезжающих в зону Чеченского конфликта, для получения сведений о своих сыновьях

1. Борцова Людмила Николаевна - ХIХ-АГ № 591053
2. Безусько Татьяна Сергеевна - П-АГ № 529281
3. Тохова Аза Джамалдиновна - от Союза женщин Адыгеи
4. Шишхова Тамара Махмудовна - УП-АГ № 741638 "Ны Хасэ",рук.группы
5. Маракулина Елизавета Сергеевна - ХХП-АГ № 501913
6. Белова Людмила Николаевна - ХI-АГ № 659187
7. Хоменко Виктор Васильевич - УП-АГ № 738248
8. Голикова Пероне Мартиросовна - 1У-АГ № 608056
9. Джуба Роза Исаковна -

Заместитель Председателя
Союза женщин — Л.Маний

Адыгэ Республикэм
и ПРЕЗИДЕНТ
352700 къ. Мыекъуапэ, ур. Жуковскэр, 22
тел.: 2-19-01, факс 2-59-58

ПРЕЗИДЕНТ
Республики Адыгея
352700, г. Майкоп, ул. Жуковского, 22
тел.: 2-19-01, факс 2-59-58

№ 534
3 июня 199 7 г.

Президенту Чеченской Республики
Ичкерия
Масхадову А.А.

Уважаемый Аслан Алиевич!

Прошу Вас по просьбе Совета матерей Республики Адыгея и моей лично оказать содействие в розыске и освобождении пропавших без вести и находящихся в плену с 31 декабря 1994 года в Чеченской Республике Ичкерия военнослужащих 131 Майкопской бригады, жителей Республики Адыгея (список прилагается).

Президент Республики
А д ы г е я — А.Джаримов

С П И С О К

военнослужащих МО РФ и ВВ МВД РФ, насильственно удерживаемых у бандформирований и подлежащих первоочередному освобождению:

рядовой	АНАНЬЕВ Вячеслав Николаевич	205 омсбр	23.02.96
капитан	АПАСОВ Виталий Иванович	131 омсбр	01 01 95
мл с-нт	АНДРИЕНКО Виктор Николаевич	245 мсп	14 12.95
рядовой	АРЕПЬЕВ Игорь Георгиевич	245 мсп	14 12.95
с-нт	АРЗУМАНЯН Артур Сергеевич	205 омсбр	23 11 96
рядовой	БАБАРЫКИН Владислав Анатольевич	81 мсп	01.01 95
рядовой	БАЗИЕВ Амин Хайкиевич	33 мсп	01 01 95
рядовой	БАЯНДИН Андрей Николаевич	205 омсбр	23.02.96
рядовой	БЕЛОУС Константин Юрьевич	74 омсбр	01 01 95
ст л-нт	БЕЛОШИЦКИЙ Владимир Валентинович	76 вдд	01 01 95
рядовой	БЕЗУСЬКО Георгий Викторович	131 омсбр	01 01 95
пр-к	БЕЛИКОВ Олег Борисович	81 мсп	01 01 95
рядовой	БОЛЬШАКОВ Алексей Владимирович	81 мсп	01 01 95
рядовой	БОРЩЕВ Алексей Анатольевич	23562	01 01 95
рядовой	ВОЛЬСКОВ Дмитрий Владимирович	429 мсп	01.01 95
рядовой	ВОСЬМЕРИК Сергей Дмитриевич	245 мсп	14.12.95
рядовой	ВЫХОВАНЕЦ Олег Михайлович	245 мсп	14.12 95
рядовой	ГОЛИКОВ Юрий Николаевич	131 омсбр	01 01 95
мл с-нт	ГОНТАРЬ Дмитрий Ананьевич	245 мсп	14 12.95
ст л-нт	ГРИНЧЕНКО Сергей Анатольевич	131 омсбр	01.01 95
рядовой	ДОКАЕВ Александр Шамильевич	131 омсбр	01 01 95
рядовой	ЕЖОВ Алексей Викторович	81 мсп	01 01 95
матрос	ЕПИФАНОВ Алексей Анатольевич	876 одшбс	01 01 95
рядовой	ЕФРЕМОВ Денис Владимирович	131 омсбр	01 01 95
рядовой	ЖУЛИНДА Алексей Николаевич	81 мсп	01.01 95
ст л-нт	ЗАБЕЛЬНИКОВ Олег Николаевич	131 омсбр	01.01 95
мл. с-т	ЗАДОРОЖНЫЙ Алексей Анатольевич	693 мсп	01.01 95
рядовой	ЗАДОРОЖНЫЙ Юрий Анатольевич	245 мсп	14.12.95
рядовой	ЗИМИН Владимир Михайлович	81 мсп	01 01 95
рядовой	ЗУБАКИН Александр Павлович	324 мсп	05 95
рядовой	ИВАШКОВСКИЙ Андрей Владимирович	166 омсбр	01 02 96
рядовой	ИЛЬЮШКО Валентин Анатольевич	18 омсбр	26 11 94
рядовой	ИМЕЛЬГУЖИН Густам Анатольевич	22316	20 05.95
рядовой	ИЛЬЮЧИК Владимир Михайлович	81 мсп	01.01 95
рядовой	КАРПИН Андрей Васильевич	ВВ	15.05.95
л-т	КАЛАМБЕТ Николай Михайлович	131 омсбр	01 01 95
капитан	КАЮКОВ Сергей Венедиктович	1810 автб	01.04.95
рядовой	КИРЮХИН Евгений Вячеславович	276 мсп	01 01 95
рядовой	КОВАЛЕВ Олег Анатольевич	429 мсп	01 01 95
рядовой	КОВАЛЕНКО Сергей Владимирович	205 омсбр	23 02 96
рядовой	КОЖЕВНИКОВ Константин Васильевич	245 мсп	14 12.95
рядовой	КОЛОДЬКО Сергей Анатольевич	205 омсбр	23 02.96
майор	КОНДРАТЬЕВ Николай Викторович	ВК ЧР	
майор	КОНОВАЛОВ Олег Александрович	МВД РФ	01 07 95
рядовой	КОРОТКИЙ Владимир Алексеевич	131 омсбр	01 01 95
рядовой	КОРОТКОВ Алексей Юрьевич	98 вдд	13.01 95
рядовой	КРАВЧЕНКО Владимир Николаевич	131 омсбр	01 01 95
ст л-нт	КРАЙНЮКОВ Дмитрий Николаевич	131 омсбр	01 01 95

рядовой	КРУТОЯРОВ Константин Васильевич	205 омсбр	23 02.96
мл. с-нт	ЛЕБЕДЕВ Дмитрий Геннадьевич	81 мсп	01 01 95
рядовой	ЛИЗУНОВ Александр Геннадьевич	276 мсп	31.08 95
рядовой	ЛИМОНОВ Константин Михайлович	ВВ	01 10 95
пр-к	ЛОЖКИН Алексей Васильевич	131 омсбр	01 01 95
рядовой	ЛОМОНОСОВ Сергей Анатольевич	245 мсп	14 12.95
рядовой	ЛЮБИМКИН Евгений Михайлович	131 омсбр	01.01 95
майор	МАНКИРОВ Климентий Николаевич	131 омсбр	01 01 95
рядовой	МОРОЗОВ Дмитрий Александрович	81 мсп	01 01 95
рядовой	МУХАЕВ Андрей Александрович	131 омсбр	01 01 95
ст л-нт	МЕЛИХОВ Вячеслав Владимирович	131 омсбр	01.01 95
рядовой	НАУМЕНКО Максим Юрьевич	245 мсп	01 07 95
рядовой	НОВИКОВ Алексей Александрович	205 омсбр	23 02 96
рядовой	НЕСТЕРОВ Андрей Леонидович	693 мсп	31 12 94
рядовой	ПОЛЯКОВ Александр Владимирович	131 омсбр	01 01 95
рядовой	ПОНАМОРЕВ Роман Валерьевич	205 омсбр	23 02 96
ст с-нт	РЫЖАКОВ Олег Владимирович	245 мсп	14 12 95
рядовой	САВЕНКОВ Владимир Викторович	245 мсп	14 12.95
мл. с-нт	САЕНКО Владимир Петрович	106 вдд	01 01 95
п-к	САЩЕНКО Евгений Константинович	131 омсбр	01 01 95
рядовой	СЕНЬКИН Иван Николаевич	18 омсбр	21 11 94
рядовой	СИДОРЧЕНКО Евгений Владимирович	245 мсп	14 12.95
ефр	СТУКОВ Алексей Глебович	131 омсбр	01 01 95
рядовой	СОРОКИН Борис Александрович	245 мсп	14 12 95
рядовой	РОДИОНОВ Евгений Александрович	ВВ	01 02.96
рядовой	ТЕРЕХОВ Валерий Владимирович	81 мсп	01 01 96
рядовой	ТЕПЛОВ Дмитрий Владимирович	81 мсп	01 01 95
рядовой	ТОДОСЕЙЧУК Евгений Александрович	245 мсп	14 12.95
рядовой	ТРЕТЬЯКОВ Иван Григорьевич	205 омсбр	23 02.96
мл. с-нт	ТЮРИН Алексей Сергеевич	74 омсбр	13 03.95
рядовой	УСАЧЕВ Александр Павлович	ВВ	13 09 95
рядовой	ФАТХУЛЛИН Айрат Абдурашидович	ВВ	04.03.95
рядовой	ФОЛОВ Анатолий Иванович	245 мсп	
ст с-нт	ХАЛИШХОВ Альберт Анатольевич	131 омсбр	01.01 95
рядовой	ЧЕГАДАЕВ Алексей Александрович	81 омсбр	01.01 95
рядовой	ЧЕМЕЗОВ Олег Анатольевич	11879	23 02.96
п-пк	ЧУМАК Анатолий Михайлович	131 омсбр	01.01 95
рядовой	ШАРГИН Юрий Владимирович	245 мсп	14.12 95
рядовой	ЩУКИН Виталий Вячеславович	131 омсбр	01.01 95
мл. с-нт	ШКЛЯРУК Сергей Геннадьевич	ВВ	15.05 95
отец СЕРГИЙ	ЖИГУЛИН Сергей Борисович		29.01 96



Президенту Российской Федерации
Ельцину Б. Н.

Председателю Правительства Российской
Федерации
Черномырдину В. С.

З А Я В Л Е Н И Е
Президента, Совета Законодательного Собрания (Хасэ) – Парламента и Правительства Республики Адыгея

10 января 1995 года на совместном заседании Совета Законодательного Собрания (Хасэ) – Парламента и Правительства Республики Адыгея было поддержано предложение о прекращении огня в районе боевых действий в Чеченской Республике на 48 часов, что даст еще один шанс развязать чеченский узел политическим путем, прекратить дальнейшее кровопролитие, гибель мирных граждан и воинов Российской Армии.

Президент, Парламент и Правительство Республики Адыгея обеспокоены судьбой воинов Майкопского гарнизона, которые, выполняя присягу, находятся в районе боевых действий и понесли тяжелые потери.

Подтверждаем нашу позицию еще раз без всяких предварительных условий прекратить боевые действия и незамедлительно начать переговоры на любом уровне, который потребует ситуация.

Необходимо взять под гражданский контроль информацию о раненых, погибших и пропавших без вести и, учитывая особенности региона, вернуть части Майкопского гарнизона в места их постоянной дислокации

Президент, Парламент и Правительство Республики Адыгея, выражая волю многонационального народа республики, поддерживают Обращение Правительства России от имени Президента Российской Федерации к участникам незаконных вооруженных формирований на территории Чечни и призывают руководителей Чеченской Республики принять мирные инициативы Правительства Российской Федерации ради восстановления мира и спокойствия на многострадальной земли Чечни и всем Северном Кавказе

Президент Республики Адыгея А. Джаримов

Заместитель Председателя Законодательного Собрания (Хасэ) -Парламента Республики Адыгея А. Радченко

Первый заместитель Председателя Кабинета Министров-Правительства Республики Адыгея

г. Майкоп
10 января 1995 года

29 апреля 1995 г. Газета «ТРУД» А. ПЧЕЛКИН

НЕВОЛЬНИКИ

Около ста российских солдат и офицеров остаются в руках дудаевцев

Солдатские матери колесят в эти дни по дорогам Чеченской Республики в поисках пропавших сыновей. Многих из них я видел в школе ингушского селения Сурхахи, где женщины нашли временное пристанище и откуда совершают поездки в горы через линию фронта. Некоторым из них посчастливилось выяснить места содержания своих детей, передать им продукты и даже увидеть исхудалые родимые лица. Часть российских солдат провели в застенках уже больше трех месяцев.

К сожалению, сегодня недостаточно разыскать пленного сына. Время, когда Дудаев великодушно отдавал приехавшим матерям их сыновей, судя по всему, закончилось. Теперь чеченская сторона идет только на обмен. Больше того, настаивает на выдаче своих боевых друзей, а не просто узников фильтрационных лагерей. На это российская сторона соглашается не очень охотно. Хотя дудаевцы дают понять, что за возвращенных боевиков расплатятся сполна. Скажем, в обмен на ополченца Ганукаева в Самашках чеченцы выпустили из неволи сразу двух российских солдат. Так что после свидания с сыном для матери начинаются хлопоты по выполнению условий обмена. Задача эта настолько сложна, что новое свидание может не состояться: время от времени из горных селений приходят известия о пленных, погибших при очередном авианалете.

Как объяснил мне один из посредников, занимающихся обменом, российская сторона не желает считаться с фактом наличия пленных в этой войне. Попавших к дудаевцам солдат федеральные власти именуют заложниками. Боевиков это возмущает. Они утверждают, что все как раз наоборот — вооруженные солдаты, захваченные ополченцами в бою,— это пленные. А безоружные мирные граждане, взятые российской армией в населенных пунктах,— заложники. По сведениям посредников, часть пленных боевиков уже осуждена российской фемидой. В числе чеченцев, получивших большие сроки за участие в войне, мне называли имя Мовлена Кадаева, мастера спорта, чемпиона Чечни по спортивной гимнастике, сосланного на 14 лет в лагерь Челябинской области.

Если исходить из российского законодательства, такая судьба представителей «незаконных бандформирований» вполне логична. Но надо отдавать себе отчет, что подобные акции в условиях чеченской войны могут оказаться губительными для остающихся в дудаевском плену российских военнослужащих. Посредники прогнозируют, что в ответ на уголовное преследование пленных боевиков чеченская сторона может отреагировать адекватно. Скажем, прекратит выдавать российских офицеров. Возможен и еще худший вариант: когда обе стороны устроят соревнование с целью побольше нахватать «товара» для обмена. Для боевиков таким «товаром» могут стать любые русские, для федеральных войск — любые чеченцы.

Данные, которыми располагает советник президента Ингушетии П. Косов, свидетельствуют: в дудаевском плену остается на сегодня около сотни российских солдат и офицеров Это пятая часть от прошедших через чеченские застенки с декабря прошлого года. Судьба остальных сложилась по-разному. Петр Севастьянович считает, что немногим больше 200 пленных получили свободу, а остальные погибли в местах заточения от ран, болезней, под артиллерийскими и ракетными обстрелами.

Для вызволения военнослужащих из плена в последнее время используется и денежный фактор. Мне рассказывали, например, что за бойца Сергеева пришлось уплатить чеченке-посреднице 2 миллиона рублей. И все же есть основание полагать, что практика выкупа не получит широкого распространения. Оттесненные в горы дудаевцы постараются использовать пленных как веский аргумент в политическом торге с противником

Отношение к российским пленным, и по мнению солдатских матерей, и по оценке посредников, — нормальное. Они едят то же, что и их охранники Трудным для пленных был период уразы —мусульманского поста, когда пищу готовили только вечером. Впрочем, охранники не возражали против того, чтобы их ослабленным подопечным доставляли сухие пайки. Что и делали солдатские матери вплоть до праздника рамазан. Вопрос поставки продовольствия для пленных не снят и сегодня. Но уже по другой причине: в отрезанных от равнины линией фронта горных селениях начинает сказываться дефицит продуктов питания. Солдатские матери надеются, что им удастся убедить военное командование в необходимости переброски продовольствия для пленных, несмотря на всю сложность такого решения

С ужесточением боевых действий в начале весны пленных менять стали реже Но этот процесс не останавливается и сегодня. Ибо по обе стороны фронта многие люди заинтересованы в воссоединении своих семей. Прежде всего это матери.

Так что дорога, на которой встречаются посредники, по-прежнему открыта.

ЧЛЕН СОВЕТА ФЕДЕРАЦИИ
ФЕДЕРАЛЬНОГО СОБРАНИЯ РОССИЙСКОЙ ФЕДЕРАЦИИ

Министру обороны
Российской Федерации
генералу армии

РОДИОНОВУ И.Н.

Уважаемый Игорь Николаевич!

Прошу Вас по просьбе Совета матерей Республики Адыгея, и моей лично, оказать содействие в розыске пропавших без вести и находящихся в заложниках в Чечне военнослужащих 131-Майкопской бригады, а также граждан Республики Адыгея, проходивших военную службу в других частях и соединениях в период военного конфликта. (Список прилагается)

Член Совета Федерации
Федерального Собрания РФ,
Президент Республики Адыгея А. ДЖАРИМОВ

ЧЛЕН СОВЕТА ФЕДЕРАЦИИ
ФЕДЕРАЛЬНОГО СОБРАНИЯ РОССИЙСКОЙ ФЕДЕРАЦИИ

Секретарю Совета безопасности
Российской Федерации

РЫБКИНУ И.П.

Уважаемый Иван Петрович!

Прошу Вас по просьбе Совета матерей Республики Адыгея, и моей лично, оказать содействие в розыске пропавших без вести и находящихся в заложниках в Чечне военнослужащих 131-Майкопской бригады, а также граждан Республики Адыгея, проходивших военную службу в других частях и соединениях в период военного конфликта. (Список прилагается)

Член Совета Федерации
Федерального Собрания РФ,
Президент Республики Адыгея А. ДЖАРИМОВ

СПИСОК
военнослужащих в/части 09332 (131 Майкопская бригада), граждан Республики Адыгея, находящихся в заложниках у чеченских сепаратистов и пропавших без вести в Чеченской Республике 31 декабря 1994 года.

по состоянию на 1 10.1996

№№ пп	Фамилия, имя, отчество	воинское звание
1	Апасов Виталий Иванович	капитан
2.	Безусько Гергий Викторович	рядовой
3.	Голиков Юрий Николаевич	рядовой
4.	Гринченко Сергей Анатольевич	лейтенант
5.	Докаев Александр Шамильевич	рядовой
6.	Забельников Олег Николаевич	капитан
7	Казанчев Григорий Валерьевич	ст лейтенант
8.	Коломбет Николай Михайлович	лейтенант
9.	Короткий Владимир Алексеевич	рядовой
10.	Крайнюков Дмитрий Николаевич	ст лейтенант
11	Ложкин Алексей Васильевич	прапорщик
12.	Манкиров Клементий Николаевич	майор
13.	Мелихов Вячеслав Владимирович	ст лейтенант
14.	Сащенко Евгений Константинович	полковник
15.	Саюстов Константин Анатольевич	рядовой
16	Чумак Анатолий Михайлович	майор
17	Щукин Виталий Вячеславович	лейтенант

Газета «СОВЕТСКАЯ АДЫГЕЯ» №5

СОБОЛЕЗНОВАНИЕ ПРЕЗИДЕНТА

Бессмысленная кровавая война, развязанная в Чеченской Республике, уже унесла много жизней российских граждан, неся горе семьям погибших и искалеченных. Продолжает литься кровь невинных людей, слезы женщин и детей по павшим в бою отцам, мужьям, сыновьям и братьям.

К глубокому сожалению, черная печаль не обошла и нашу Адыгею. Среди уроженцев нашей республики есть погибшие и раненые. На полях боя пали:

— майор Гоголев Владимир Николаевич — заместитель командира подразделения Майкопского гарнизона;

— Филонов Евгений Сергеевич — рядовой Рязанской воздушно-десантной дивизии, уроженец станицы Дондуковской Гиагинского района.

Искренне разделяю большое горе, постигшее семьи погибших и выражаю им свое глубокое соболезнование.

А. ДЖАРИМОВ,
Президент Республики Адыгея

* * *

В адрес Президента Республики Адыгея А. А. Джаримова поступила также телеграмма соболезнования от генерал-полковника Б. В. Громова.

15 марта 1996 г. Газета «ИЗВЕСТИЯ» **А. АДЕРЕХИН**

Израненную Майкопскую бригаду вновь бросили в Чечню

«Известия» уже несколько раз рассказывали о трагедии 131-й отдельной мотострелковой бригады,— по сути расстрелянной при авантюрном штурме Грозного в новогодние дни 1995 года. На днях пришла весть о новом трагичном витке в судьбе этой бригады.

В апреле минувшего года корреспондент «Известий» встречал в Майкопе первый эшелон с личным составом и техникой истерзанной бригады. Было известно, что 131- я мотострелковая понесла наиболее тяжелые потери — погибли 74 офицера, прапорщика и солдата, пропало без вести 76 человек. По заверениям некоторых военачальников, Майкопская бригада возвращалась из Чечни навсегда.

Недавно в Майкопе был открыт памятный знак погибшим воинам. Бригада, в которой в страшные дни штурма оказалось убито почти все руководство, постепенно приходила в себя. И вот воинов 131-й неожиданно вновь бросили в Чечню.— Отправка бригады вызвала в Адыгее шок,— сказал 14 марта корреспонденту «Известий» зам. министра по национальной политике, печати и внешним связям Республики Адыгея Иван Апасов.— Сейчас готовится большой митинг — против войны в Чечне, за вывод оттуда бригады и вообще — всех войск.

Среди тех военнослужащих бригады, которые пропали без вести при прошлогоднем штурме Грозного, был и сын самого И. Апасова, Виталий, 24-летний капитан, у которого в Майкопе осталась семья, маленькая дочь.— И сегодня еще неизвестна судьба 70 воинов бригады,— говорит И. Апасов.—Есть лишь список 14 человек, удерживаемых в заложниках, среди них и мой сын.

Недавно И. Апсов в 7-й раз побывал в Чечне. Он ездил туда с группой отцов и матерей, чьи дети, служившие в 131-й бригаде, пропали без вести. Как рассказал мне Апасов, по неофициальным каналам удалось узнать, что дудаевцы готовы вернуть удерживаемых заложников, но за выкуп. За одного солдата они требуют 100 миллионов рублей, за офицера — 200 миллионов. Во время поездки группа встретилась и с некоторыми депутатами Госдумы, «оказалось, что мы для них открываем глаза,— говорит Апасов.— Один из депутатов, большой военачальник, даже так заявил: мы, мол, и не знали, что есть люди, которые находятся в плену уже с декабря 1994 года. Обещали поднять этот вопрос в Госдуме».

Когда группа, разыскивающая своих детей, отправлялась в Чечню, никто и представить не мог, что буквально следом туда будут отправлены военнослужащие 131-й бригады. На состоявшейся после поездки группы встрече, в местной газете было заявлено: 50 женщин приняли решение — если федеральные власти не окажут им помощи в спасении детей

и не прекратят войны, эти женщины пойдут на самосожжение на Красной площади.

В бессмысленной кровавой бойне в Чечне гибнут не только посылаемые туда военачальниками солдаты, но и местные мирные жители. Чего стоят только последние события в Серноводске и Грозном. А между тем, в самый разгар недавнего кровопролития в Грозном, министр обороны П. Грачев, находившийся в то время в Краснодаре, так напутствовал своих подчиненных: «Пусть про вас пишут, что угодно. Там, откуда стреляют, мирных жителей нет».

КРАСНОДАР—МАЙКОП

АДЫГЭ РЕСПУБЛИКЭМ
И ПРАВИТЕЛЬСТВ
352700, къ. Мыекъуапэ, ур. Пионерскэр, 199

ПРАВИТЕЛЬСТВО
РЕСПУБЛИКИ АДЫГЕЯ
352700, г. Майкоп, ул. Пионерская, 199

12.01.95г. № 12

На №

Настоящим удостоверяется, что Апасов Иван Павлович заместитель Министра национальной политики,печати и внешних связей Республики Адыгея является членом группы по доставке гуманитарной помощи военнослужащим Майкопского гарнизона, откомандированным в Чеченскую Республику.

Маршрут: г.Майкоп-г.Моздок-г.Назрань-г.Грозный.

Первый заместитель Председателя
Кабинета Министров-Правительства
Республики Адыгея Н.Педан

АДЫГЭ РЕСПУБЛИКЭМ
И МИНИСТРЭМЭ Я КАБИНЕТ
352700, къ.Мыекъуапэ, ур.Пионерскэр,199

КАБИНЕТ МИНИСТРОВ
РЕСПУБЛИКИ АДЫГЕЯ
352700, г.Майкоп, ул.Пионерская, 199

22.05.95г. N 207

На N

Настоящим удостоверяется, что Апасов Иван Павлович-заместитель Министра национальной политики,печати и внешних связей является представителем Президента, Законодательного Собрания (Хасэ)-Парламента,Кабинета Министров Республики Адыгея в группе гражданского контроля информации о попавших в плен и пропавших без вести военнослужащих Майкопского гарнизона.

Маршрут: гг Майкоп-Назрань-Грозный-Сали-Ведено.

Состав группы:
Голиков Николай Егорович
Хоменко Виктор Васильевич
водитель Белоусов Анатолий Михайлович
автомобиль УАЗ № 65-07 АФА

Премьер-Министр
Республики Адыгея Н.Педан

АДЫГЭ РЕСПУБЛИКЭМ
И МИНИСТРЭМЭ Я КАБИНЕТ
352700, къ.Мыекъуапэ, ур.Пионерскэр,199

КАБИНЕТ МИНИСТРОВ
РЕСПУБЛИКИ АДЫГЕЯ
352700, г.Майкоп, ул.Пионерская, 199

N

На №30 июня 1995г. 364

Настоящим удостоверяется, что Апасов Иван Павлович-заместитель Министра национальной политики,печати и внешних связей,является представителем Президента, Законодательного Собрания (Хасэ)-Парламен Кабинета Министров Республики Адыгея в группе гражданского контроля информации о попавших в плен и пропавших без вести военнослужащих Майкопского гарнизона.

Маршрут: гг.Майкоп-Назрань-Грозный-Ачхой. Бамут -Ведено.

Состав группы:
Голикова Пепрона Картировсовна
Хоменко Виктор Васильевич
водитель
Деникин Виктор Иванович (автомобиль Нива ВАЗ 2121 в 8002 01 РА)
водитель Глебов Виктор Сергеевич
автомобиль "Кубанец" ТСК 201 А132КА 01

Премьер-министр
Республики Адыгея Н.Педан

АДЫГЭ РЕСПУБЛИКЭМ
ИМИНИСТРЭМЭ Я КАБИНЕТ
352700, къ. Мыекъуапэ, ур. Пионерскэр, 199

КАБИНЕТ МИНИСТРОВ
РЕСПУБЛИКИ АДЫГЕЯ
352700, г. Майкоп, ул. Пионерская, 199

№ 1165
14 ноября 199 7

Настоящим удостоверяется, что Апасов Иван Павлович - заместитель Министра печати, информации и общественно-политического прогнозирования Республики Адыгея является представителем Президента, Государственного Совета-Хасэ, Кабинета Министров Республики Адыгея в группе гражданского контроля информации о попавших в плен военнослужащих Майкопского гарнизона.

Маршрут: гг. Майкоп - Моздок - Назрань.

Состав группы: Ложкина Ангелина Михайловна;
Казанчев Валерий Андроникович;
водитель - Молчанов Василий Петрович;
автомобиль - ГАЗ 3102 Н А 108 РА 01

Премьер-министр
Республики Адыгея М. Тхаркахов

АДЫГЭ РЕСПУБЛИКЭМ
МИНИСТРЭМЭ Я КАБИНЕТ

КАБИНЕТ МИНИСТРОВ
РЕСПУБЛИКИ АДЫГЕЯ

РАСПОРЯЖЕНИЕ

от 08.01.97г № 6-р

г.Майкоп

Об оказании гуманитарной помощи жителям Чеченской Республики

В соответствии с поручением Президента Республики Адыгея и учитывая просьбу солдатских матерей:

1. Оказать гуманитарную помощь жителям Чеченской Республики пшеничной мукой в количестве 25 тонн из фондов Кабинета Министров Республики Адыгея.

2. Министерству финансов Республики Адыгея выделить Акционерному обществу открытого типа "Адыгхлебопродукт" 40 (сорок) миллионов рублей для оплаты 25 тонн пшеничной муки для жителей Чеченской Республики за счет процентной ставки, применяемой к бюджетной ссуде на заготовку зерна от урожая 1996 г.

3. Генеральному директору Акционерного общества открытого типа "Адыгхлебопродукт" подготовить пшеничную муку в количестве 25 тонн для отправки в Чеченскую Республику к 11 января 1997 г.

Премьер-министр Республики
А д ы г е я Н.Педан



К участникам митинга, посвященного событиям в Чечне, обращается заместитель Министра печати, информации и общественно-политического прогнозирования Республики Адыгея И. П. АПАСОВ, сын которого пропал без вести в Чечне

С родителями других солдат и офицеров из Адыгеи, пропавших без вести в Чечне, Иван Павлович 17 раз побывал в зоне боевых действий с целью — хоть что-нибудь узнать о своих детях



Руководитель Администрации Президента Республики Адыгея ПАНЕШ Р. Х. со словами напутствия обращается к добровольцам, которые согласились доставить гуманитарную помощь из Адыгеи в Чечню

ПРАВИТЕЛЬСТВО
РОССИЙСКОЙ ФЕДЕРАЦИИ

-17- июля 1997 г.
№ 2814п-П4
г. МОСКВА
На № 2.12-18/795 от 06.06.97

Председателю Государственной Думы
Федерального Собрания Российской
Федерации
Г.Н.СЕЛЕЗНЕВУ

Уважаемый Геннадий Николаевич!

Правительством Российской Федерации совместно с Комиссией при Президенте Российской Федерации по военнопленным, интернированным и пропавшим без вести, рассмотрен запрос депутата Государственной Думы Федерального Собрания Российской Федерации Д.О.Рогозина о розыске военнослужащих 131 омсбр - граждан Республики Адыгея, пропавших без вести в Чеченской Республике.

Указанные в запросе граждане числятся в списках российских военнослужащих, пропавших без вести и насильственно удерживаемых на территории Чеченской Республики. В процессе розыска среди лиц, находящихся в плену, ни одного из них найти не удалось. Нет также и документального подтверждения их гибели или смерти.

Вместе с тем, сожалению, имеются основания полагать, что большинство военнослужащих 131 омсбр, из числа находящихся в розыске, погибли в ходе штурма г.Грозного в янв. 1995 года.

Поиск военнослужащих, находящихся в плену на территории Чеченской Республики, чрезвычайно затруднен в связи со сложившейся там общественно-политической обстановкой. Федеральной и чеченской сторонами предпринимаются меры по идентификации захороненных на территории Республики. В ближайшее время предусмотрено начать эксгумационные работы в местах захоронения российских военнослужащих. Продолжается опознание тел погибших военнослужащих, находящихся в 124 Военно-медицинской лаборатории в г.Ростове-на-Дону.

Дополнительные возможности по розыску и возвращению российских военнослужащих могут появиться при более тесном взаимодействии органов МВД России и Чеченской Республики. Со стороны МВД России делается все возможное для установления конструктивных контактов в этой области.

Заместитель Председателя
Правительства Российской Федерации О.Сысуев

Исх. вход. № 15191

Прокуратура Российской Федерации

ВОЕННАЯ ПРОКУРАТУРА
КРАСНОЗНАМЕННОГО
СЕВЕРО-КАВКАЗСКОГО
ВОЕННОГО ОКРУГА

-31- июля 1997 г.
№ 21/5007

Россия, 344011, г. Ростов-на-Дону, проспект Буденновский, 69
(8632) тел. 32-35-93, 32-94-31, 32-28-44

БАЛТАСЕВУ С.Э.

346355, Ростовская обл., г.Донецк, ул.Украинская, 14

На Ваше заявление сообщаю: военной прокуратурой СКВО проведена проверка по факту гибели семьи 100 военнослужащих в/части 0929. По результатам проверки принято решение об отказе в возбуждении уголовного дела в отношении бывшего командира данного ли военной СКВО генерал-майора Петрука Я.К., не выполнившего боевой приказ о выведении подчиненных войск с железнодорожных вокзалов г.Грозного, где в это время в/часть 0929 вела тяжёлые бои с превосходящими силами бандформирований. Такое решение вынесено принятием Государственной Думой Федерального Собрания РФ постановления "Об объявлении амнистии в отношении лиц, совершивших общественно-опасные деяния в связи с вооруженным конфликтом в Чеченской Республике" от 12 марта 1997 года.

Данные сведения о гибели военнослужащих в результате боевых действий военным командованием, изъяли у них военных билетов в ходе проверки не установлено.

Материалы в отношении лиц, входивших в состав незаконных вооруженных формирований, по результатам преступных действий которых погибли Ваши сын, выделены в отдельное производство и направлены для принятия решения Пятигорскому межгарнизонному прокурору, к которому Вы можете обратиться с ходатайством о признании Вас потерпевшим по делу.

ЗАМ. ВОЕННОГО ПРОКУРОРА СКВО
ПОЛКОВНИК ЮСТИЦИИ В.З. ЖАЛАСЛЯН

Тип. "Вечерний выпуск Юга России", зак. 10

Просьба ссылаться на номер и дату

ПОЛИТИЧЕСКОЕ ЗАЯВЛЕНИЕ
коммунистов Адыгеи в связи с событиями в Абхазии

Коммунисты Адыгеи с удовлетворением восприняли установление мира на многострадальной земле Абхазии. Но мир оказался хрупким и непродолжительным. Народ Абхазии только успел развернуть работу по восстановлению разрушенного войной хозяйства Опять прогремели выстрелы и бомбежки населенных пунктов, имеются человеческие жертвы.

Мы, делегаты Адыгейской республиканской внеочередной отчетной конференции организации Коммунистической партии Российской Федерации, озабочены и встревожены возобновлением военных действий на территории братской Абхазии. Мы на стороне народов Абхазии, борющихся за свою свободу, честь и независимость.

Мы требуем, чтобы Президент Российской Федерации, Президент и Законодательное Собрание (Хасэ) – Парламент Республики Адыгея приложили все усилия для мирного политического разрешения грузино-абхазского конфликта, сделали все, чтобы не дать ему вспыхнуть с новой силой, способного охватить весь Кавказ Делегаты внеочередной отчетной конференции Адыгейской республиканской организации Коммунистической партии Российской Федерации.

Источник. Текущий архив общественной организации Адыгэ Хасэ.

ФЕДЕРАЛЬНОЕ СОБРАНИЕ — ПАРЛАМЕНТ РОССИЙСКОЙ ФЕДЕРАЦИИ

ГОСУДАРСТВЕННАЯ ДУМА

Комитет по обороне

103265, г. Москва, Охотный ряд, д. 1

№ 3.14 - 459 от 20 марта 1996 г.да

У Д О С Т О В Е Р Е Н И Е

Выдано Халишховой Розе Зуберовне в том, что она осуществляет розыск незаконно удерживаемых военнослужащих Российской Федерации.

Органам власти, военному командованию при передвижении не чинить никаких препятствий, оказывать всяческую помощь ее деятельности, в том числе транспортными средствами.

Заместитель Председателя
Комитета Государственной Думы
по обороне Н.М.Бесбородов

Подпись Бесбородова Н.М. удостоверяю

РЕЗОЛЮЦИЯ
участников митинга, г. Майкоп.
К событиям в Абхазии

14 августа 1992 г правящими кругами Грузии под надуманным предлогом борьбы со «звиадистами» и различными террористическими группами против суверенной Республики Абхазия совершен акт вооруженной агрессии. Под угрозой оказалась жизнь мирных людей, детей, женщин, стариков. Уже имеются убитые и раненые

На протяжении нескольких месяцев средствами массовой информации усиленно формировалось искаженное представление о том, что Западная Грузия, включая и суверенную Абхазию, стала оплотом «звиадистов» и террористических группировок. Это не соответствует действительности. Данный предлог нужен был правящим кругам Грузии во главе с Председателем Госсовета Э Шеварднадзе для того, чтобы наказать коренной народ Абхазии, проживающий на своей исконной исторической родине, поставить его на колени лишь за то, что он провозгласил свой суверенитет Данная акция явилась логическим следствием и завершением той шовинистической политики, которая проводилась официальными властями Грузии в отношении Абхазии на протяжении последних 70 лет К сожалению, суть этой политики осталась неизменной и сегодня. Такая политика обречена на провал и не сможет ввести в заблуждение честных людей. Участники митинга решительно осуждают политический бандитизм в исполнении грузинских псевдодемократов. Мы полностью поддерживаем справедливую борьбу абхазского народа за свой суверенитет, свое национальное возрождение Эта поддержка будет выражена всеми доступными средствами, принятыми в цивилизованном мире.

Мы глубоко убеждены в том, что все спорные вопросы, конфликтные ситуации, существующие во взаимоотношениях Грузии и Абхазии, могут и должны быть разрешены только мирным демократическим путем, с соблюдением священного права каждого народа на его политическое и национальное самоопределение

Мы обращаемся к руководству Российской Федерации, лично к Президенту РФ Б. Н. Ельцину, руководителям всех северокавказских республик, краев и областей незамедлительно предпринять все имеющиеся политические средства, включая экономические санкции против Грузии и создание различных миротворческих сил, для стабилизации обстановки в Абхазии.

Мы обращаемся к Госсовету Грузии проявить в отношении к Абхазии политический реализм, отбросить свои амбиции.

В случае, если не будет найдено политическое решение и эскалация конфликта будет продолжаться, мы просим руководство Республики Адыгея поставить вопрос перед Верховным Советом Российской Федерации о пересмотре Федеративного договора.

Мы обращаемся ко всем народам Северного Кавказа, русским, казачеству Юга России решительно осудить противоправные действия официальных властей Грузии по отношению к Абхазии.

Источник: Архив Адыгейского национального музея.

РЕЗОЛЮЦИЯ
Съезда адыгейского народа о событиях в Абхазии

Съезд адыгейского народа, состоявшийся 20 февраля 1993 года в г. Майкопе, рассмотрел вопрос о политической обстановке в Республике Адыгея и на Северном Кавказе в связи с войной в Республике Абхазия и принял следующую резолюцию:

1 Военный конфликт в Абхазии считать агрессией со стороны правящих кругов Грузии против Абхазии, имеющей своей целью уничтожение народов Абхазии.

Методы и пути достижения преследуемой правящими кругами Грузии цели, а именно к овладению территорией Республики Абхазия, являются вопиющим нарушением Декларации ООН прав человека, международных конвенций и являются откровенным геноцидом в отношении абхазского и других народов Абхазии.

2. Съезд адыгейского народа считает необходимым заявить о полной поддержке справедливой борьбы за свободу и независимость всех граждан Абхазии· абхазов, русских, казаков, армян, греков, грузин, мегрелов, всех тех, кто принимает участие в отражении агрессии, развязанной правящими кругами Грузии против Республики Абхазия, за свободу и независимость своей страны

3 Съезд адыгейского народа обращается к Северо-Кавказскому координационному Совету в составе которого находятся президенты, главы правительств республик — субъектов Российской Федерации, главы администраций краев и областей Северного Кавказа, с просьбой войти в правительство Российской Федерации с предложением о признании Россией независимости Абхазии.

4 Съезд адыгейского народа считает необходимым предать гласности документы Дагомысских соглашений между правительствами России и Грузии с тем, чтобы граждане России узнали правду о том, как было положено начало грузинской агрессии против Абхазии

5 Съезд адыгейского народа требует немедленного вывода грузинских войск с территории Абхазии, прекращения переговоров представителей Российского правительства с грузинскими властями за спиной абхазского народа и всего Северного Кавказа и проведения трехсторонних переговоров, в которых абхазская сторона была бы представлена в качестве субъекта этих переговоров

Съезд адыгейского народа обращается ко всем народам, к главам республик, краев и областей Северного Кавказа, ко всем честным гражданам России с просьбой о поддержке резолюции съезда адыгейского народа по событиям, происходящим в Абхазии. 20 февраля 1993 г г Майкоп

Источник: Архив Адыгейского республиканского национального музея.

9 сентября 1995 г. Газета «КОШЕХАБЛЬСКИЕ ВЕСТИ»

Республика Абхазия, переживая последствия войны, испытала на себе удары стихии. На эти трудности накладывается блокада. Все это вместе взятое тяжело отражается на ситуации в небольшой братской республике, на жизненном уровне ее многонационального народа. Подборка материалов, помещаемая сегодня на этой странице, рассказывает о ее суровых буднях, о гуманитарной помощи, оказанной земледельцами нашего района, отправивших в Абхазию 120 тонн муки. На ней вы найдете также послания, которыми обменялись руководители нашего района и Абхазии.

г. Сухум Президенту Республики Абхазия АРДЗИНБЕ В. Г.

Премьер-министру Руспублики Абхазия ГАГУЛИЯ Г. Л.

Спикеру Парламента Республики Абхазия ДЖИНДЖОЛИЯ С. Р.

Уважаемый Владислав Григорьевич!

Уважаемый Геннадий Леонидович!

Уважаемый Сократ Рачиевич!

Жители Кошехабльского района Республики Адыгея как личное бедствие восприняли стихийное бедствие, обрушившееся на народ Абхазии.

Кошехабльский район и Абхазию издавна связывают тесные узы братства и добрососедства. В трагические дни грузинской военной агрессии против Абхазии десятки людей из нашего района по зову сердца отправились помочь защищать честь и свободу братского народа. Некоторые из них сложили головы на братское земле.

Сегодня, когда народ Абхазии, задыхающийся в тисках экономической блокады, испытывает последствия тяжелой стихии, мы снова протягиваем нашим братьям руку помощи и считаем это естественной обязанностью по отношению к своему брату, попавшему в беду. Совет руководителей предприятий агропромышленного комплекса района решил оказать народу Абхазии гуманитарную помощь и выделил для этого 120 (сто двадцать) тонн муки. Разумеется, эта помощь не может разрешить продовольственную проблему Абхазии, мы исходим из наших скромных возможностей. Очень хотелось бы надеяться, что она окажется своевременной.

От имени всех жителей, руководства нашего района желаю многонациональному народу Абхазии мира, счастья и благополучия.

С уважением Мухарбий ТХАРКАХОВ, глава администрации Кошехабльского района Республики Адыгея.

Главе Администрации Кошехабльского района Республики Адыгея ТХАРКАХОВУ М. Х.
Уважаемый Мухарбий Хаджиретович!

Народ Республики Абхазия, перенесший ни одно сложное испытание, выражает сердечную благодарность братскому народу Адыгеи за оказанную гуманитарную помощь, внимание и моральную поддержку в трудное для нашей республики время.

С уважением Вице-Президент В. Аршба

Главе администрации Кошехабльского района Республики Адыгея ТХАРКАХОВУ М. Х.
Уважаемый Мухарбий Хаджиретович!

Кабинет Министров Республики Абхазия выражает искреннюю благодарность жителям Кошехабльского района Республики Адыгея и лично Вам за внимание и поддержку, оказанную народу Абхазии в трудный для нас час.

Рука помощи, протянутая братским народом Адыгеи, еще раз подтвердила искренность чувств между нашими народами и стремление к поддержанию и укреплению многовековых исторических традиций и связей.

С уважением и благодарностью

Премьер-министр Г. ГАГУЛИЯ

Газета «КОШЕХАБЛЬСКИЕ ВЕСТИ» — М. САПИЕВА

Помощь абхазским детям

В период грузинской агрессии против абхазского народа город Ткварчели (Ткуарчал — так он называется по-абхазски) находился более года в осаде. Героические его защитники — многонациональное население не пропустило агрессора. Но на этом трудности не закончились. Разрушенная экономика, продолжающаяся блокада свободолюбивой республики, обрушившиеся на нее стихийные бедствия осложняют и без того непростую жизнь людей, доставляют им большие страдания. В это нелегкое для Абхазии время труженики Адыгея не раз протягивали братскому народу руку помощи. Достаточно вспомнить, что хлеборобы нашего района отправили ему ощутимую гуманитарную помощь — 120 тонн муки из зерна нового урожая.

И вот опять по решению правления коллективного хозяйства «Кошехабль» для детей многострадального Ткуарчала выделена помощь — три миллиона рублей. Она оказалась очень кстати. Об этом свидетельствует письмо заведующего районным отделом народного образования Ткуарчалского района Республики Абхазия В. Л. Гварамия. Он, в частности, пишет: «Глубокоуважаемые члены коллективного хозяйства «Кошехабль»! Администрация и отдел народного образования Ткуарчала искренне благодарят Вас за ваш благородный поступок. Вы отозвались на нашу просьбу и оказали большую моральную и материальную помощь нашим детям в очень трудное для них время.

Дай Бог вам здоровья, благополучия, удач во всех ваших делах! Пусть не оскудеет рука дающего, пусть ваши затраты, ваши добрые дела вернуться к вам в стократных размерах».

Мы же, кошехабльцы, в свою очередь желаем Абхазии быстрее пережить все трудности.

Счастья и мира вам, братья!

Поют и танцуют дети Абхазии

На днях в Кошехабле, в зале ДШИ, состоялся концерт молодежного ансамбля песни и танца «Амцабз» — «Пламя» из города Ткуарчал Абхазии. В нем участвуют дети рабочих и служащих одного из заводов города. Как сказали нам родители участников ансамбля, в их городе много самодеятельных коллективов как взрослых, так и детских, словно встает сама жизнь вопреки войне и смерти. Это и понятно — песни и танцы возрождают душу народа, перенесшего тяжкое горе потери близких людей и бремя войны.

Все участники ансамбля пережили голод и холод, и когда они поют и танцуют, желаешь им чтобы их будущее было прекрасным.

С волнением говорили посланцы Абхазии о том, как помогали им добровольцы Адыгеи в борьбе за свободу и независимость.

Два флага — адыгейский и абхазский, что развевались по бокам «Икаруса», привезшего посланцев братской Абхазии, вносятся на сцену танцорами в финале «Танца дружбы», поставленного на музыку почти всех народов Северного Кавказа, в том числе и адыгейскую. В этом танце солировали: Энрик Туй-

ба, Бесик Ломпа, Эдик Харчилава, Оксана Багателия.

В концерте в сопровождении ансамбля чангуристок прозвучали песни многонациональной России, а также была исполнена песня Умара Тхабисимова и Киримизе Жанэ «Синан» на адыгейском языке, что было воспринято зрителями восторженно.

Концерт завершился исполнением Гимна Абхазии.

С приветственным словом к гостям обратился первый заместитель главы администрации района **В. П. Скрипниченко.** В своей речи он объявил, что Ткуарчалский и Кошехабльский районы заключили договор об экономическом и культурном обмене и вскоре станут районами побратимами.

Хозяева преподнесли гостям цветы и подарок, который будет символом дружбы.

Концерт закончился совместным исполнением хозяевами и гостями песни «Синан».

Как прекрасно, когда над мирной землей звучат песни!

Да будет всегда так!

Газета «СОВЕТСКАЯ АДЫГЕЯ» — А. ИНДРИСОВ

БОЛЬ И СЛЕЗЫ — ЧЕЧНЯ



В республике продолжение братоубийственной войны в Чечне вызывает гнев представителей всех национальностей. Под руководством Адыгейской республиканской организации Лиги мира был создан оргкомитет, который постановил 19 марта провести в столице Адыгеи Майкопе митинг протеста.

К назначенному времени на площадь шли те, кто устал ждать прекращения братоубийственной войны. У многих в руках были плакаты с текстами: «Прекратите войну!» «Не губите людей!» «Не убивайте наших детей!»

Митинг открыл вступительным словом президент Лиги мира, профессор Н. Т. Чеучев. Он с болью говорил о сломанных судьбах сотен тысяч людей, ответственности нашего поколения перед потомками за братоубийственную войну. Муфтий С. Ю. Хуако произнес слова-молитву, разъяснил недопустимость войны против своего народа, о необходимости конфликт решить мирным путем.

Выступили на митинге — представитель союза женщин Адыгеи Ж. А. Апажихова, председатель греческого общества «Арго» А. А. Спиров.

Солдатские матери А. Ф. Крючкова, В. П. Оноприенко, Д. Д. Темзок, С. В. Скороходова, пенсионерка С. И. Карманова, многодетная мать С. И. Винокурова. Невозможно было слушать без слез выступление В. П. Оноприенко, потерявшей единственного сына через пять месяцев после окончания военного училища. А Д. Д. Темзок просто выкрала сына и готова держать ответ за нарушение закона, но сына живого на эту братоубийственную войну не отдаст.

Присутствующие на митинге с волнением слушали слова профессора АГУ Х. И. Тугуза, он в Великую Отечественную войну защищал Чечню и Ингушетию от немцев.

Взвешенными были выступления ректора технологического института А. К. Тхакушинова и председателя татарского общества «Дуслык» В. Ф. Габдрафикова. Они от имени своих коллективов требовали прекращения войны и соблюдения законности.

Представители политических партий В. И. Пасько, И. Н. Батарчук, В. Ф. Федунов, депутаты Государственного Совета — Хасэ В. В. Мельников и А. Ф. Семенчук наряду с осуждением войны резко критиковали деятельность Президента и Правительства РФ.

Участники митинга приняли обращение.

Р Е З О Л Ю Ц И Я

Митинга представителей женских объединений, общественных организаций Адыгеи, посвященного событиям в Чечне

[Извлечение]

Мы, участники митинга, выражаем свое негодование и решительный протест по поводу продолжающегося кровопролития в Чечне На улицах разрушенного Грозного – обезображенные, полусожженные, обглоданные собаками тела бойцов, детей, мирных жителей И в то время, когда нет никаких известий о твоем родном человеке – в каждом из них – видишь своего. Какое материнское сердце может выдержать такое злодейство?

Тяжко жить в стране, где каждая женщина, родив сына и став затем солдатской матерью, с тревогой ждет, когда же, наконец, получит о нем и какую весть?

Растить сына для жизни, а он в 18–19 лет погибает из-за преступных действий государственных мужей. Всем известно, что идет агрессия против чеченского народа. Но пуля не выбирает Война уносит жизни сотен ни в чем не повинных людей: детей, стариков.

Т р е б у е м:

1 Немедленно прекратить братоубийственную войну, которая является трагедией для всего многонационального народа России; вернуть войска в места их прежней дислокации и дать возможность чеченскому народу самому решить проблемы своей государственности.

2. Предоставить полную информацию о новогодней битве, огласить горький список погибших (уже ничего не скроешь), предоставить возможность родным и близким предать их земле. Направить в Чечню группу женщин (4–5 человек) для получения полной информации о погибших и оказания помощи родным и близким в транспортировке тел в места их захоронения.

3. Решительно протестуем и против продолжающегося направления в Чечню молодых солдат и так называемых элитарных Российских войск.

Если не будет услышан наш голос – мы, женщины Адыгеи, призываем всех женщин Северного Кавказа – преградить им дорогу

II. Наша страна переживает, уж в который раз, социально-экономический и политический кризис, главную причину которых мы видим в непредсказуемых, порой чудовищных действиях руководства Российской Федерации, которые приводят в недоумение не только наш многотерпеливый народ, но и всю мировую общественность

СЧИТАЕМ, что только демократизм и право должны оставаться главными признаками политического руководства как России, так и регионов. Только при этом могут уважаться и защищаться права народов и права каждого человека

Мы обращаемся ко всем политическим партиям, общественным организациям и движениям, руководству республики, ко всем женщинам – солдатским матерям России объединить свои усилия с целью достижения мира и межнационального согласия.

Чтобы наши требования, прозвучавшие в настоящей резолюции, не остались не услышанными, поручить правлению Союза женщин Адыгеи, комитету солдатских матерей, «Ны хасэ» довести до соответствующих органов и проследить за ходом их выполнения.

4 января 1995 года г Майкоп

Источник: Текущий архив Президиума Союза женщин Адыгеи.

З А Я В Л Е Н И Е

Адыгейского республиканского комитета Коммунистической партии Российской Федерации в связи с событиями в Чеченской Республике

Коммунисты, все честные люди Республики Адыгея с чувством глубокой обеспокоенности и тревогой следят за событиями в Чеченской Республике Вводом войск в республику и дальнейшей эскалацией военных действий, убийством мирных людей правящий режим во главе с Б. Ельциным и его окружением еще раз воочию показали свою антинародную, реакционную сущность, стремление правящей верхушки во что бы то ни стало сорвать предстоящие президентские выборы, установить полицейскою диктатуру в России и продлить, вопреки воле народов России, свое существование Заложниками этой авантюрной политики они сделали многонациональный народ Чеченской Республики, военнослужащих Вооруженных Сил и Внутренних войск Российской Федерации

Приход Д. Дудаева к власти в Чечне, с молчаливого согласия и попустительства со стороны Б. Ельцина и его окружения, поставил республику на грань катастрофы, явился причиной развития в ней оголтелого сепаратизма, сохранения незаконных вооруженных формирований, межнациональных конфликтов, вооруженных разборок между мафиозными кланами. Это ли не свидетельство неспособности Российского руководства цивилизованно управлять страной?

Глубоко осознавая всю трагичность последствий продолжения военных действий в Чеченской Республике для всего многонационального народа Российской Федерации, мы требуем немедленного прекращения боевых действий, отставки президента Б. Ельцина и правительства Российской Федерации, создания правительства народного доверия и разрешения конфликта мирными, политическими средствами.

Мы твердо убеждены что только мирный путь, путь переговоров на самом высоком уровне позволит обеспечить прекращение братоубийственной войны в Чеченской Республике, будет способствовать недопущению дальнейшего разжигания межнациональной и межрелигиозной розни и, в конечном итоге, предотвратить возможное перерастание военного конфликта в Чеченской Республике в большой пожар на Северном Кавказе и сохранит целостность Российской Федерации

Адыгейский республиканский комитет Коммунистической партии Российской Федерации 22 декабря 1994 года.

Источник: Газета «Адыгейская правда» 1995 1 января

ОБРАЩЕНИЕ К НАРОДАМ КРАСНОДАРСКОГО КРАЯ И РЕСПУБЛИКИ АДЫГЕЯ

Совета стариков Всекубанского казачьего войска и старейшин Республики Адыгея

Дорогие земляки!

Сложное ныне время. Вновь наша любимая Родина ввергнута в пучину испытаний Рушится хозяйство и уклад жизни. Экономика в упадке, теряются личные связи, чередой идут политические авантюры, льется невинная кровь наших братьев и сестер. Самое страшное – людей пытаются развести но национальным квартирам, И очень важно, что Краснодарский край и Республика Адыгея стали центром притяжения миролюбивых сил на

Кавказе, регионом, где царят доверие и взаимопонимание В этих условиях мы видим выход в укреплении традиционной дружбы между народами, возврате к таким нормам жизни, где почиталось добро, честность, трудолюбие, мужество, бескорыстие, а что касается молодежи – то бережное отношение к возлюбленной, семье, детям Вековой опыт русского народа и горцев всегда базировался на почитании старших, заботливом отношении к женщине-матери, детям, при строгом режиме обучения и воспитания.

Мы, старейшины, ветераны Великой Отечественной войны и труда, сокрушившие твердыню фашизма, в преддверии 50-летия Победы в Великой Отечественной войне обращаемся к молодежи Северного Кавказа

Вся наша жизнь, дела и помыслы всегда были направлены на укрепление Отечества, а ныне же мы видим стремление определенных кругов подвергнуть сомнению наши подвиги и смысл всей нашей жизни. Мы надеемся и уверены, что вы, молодое поколение России, воспримете наш жизненный опыт и традиции, без которых невозможно было преодолеть все тяготы и испытания, выпавшие на долю наших народов, и не только сохраните, но и укрепите нашу традиционную дружбу, трудом своим приумножите богатства Кубани, обеспечите безопасность ее просторов, возродите ее культурные традиции, духовность, присущую нашим предкам, у которых честь и достоинство, мужество и верность Отчизне ценились превыше всего! Мы, старейшины, обращаемся к представителям всех народов, всех поколений, живущих в Краснодарском крае и Республике Адыгея, да и всего Кавказа – берегите самое ценное, что у нас есть – мир, согласие, взаимопонимание и дружбу в нашем общем доме Совет стариков Всекубанского казачьего войска и старейшины Республики Адыгея.

8 октября 1994 года, гг Краснодар-Майкоп.

Источник: Газета «Советская Адыгея» 1994. 12 октября.

З А Я В Л Е Н И Е

Правления Союза женщин Адыгеи в связи с событиями в Чечне

Председателю комиссии по вопросам женщин, семьи и демографии при Президенте Российской Федерации Лаховой Екатерине Филипповне.

Председателю комитета Госдумы Российской Федерации по делам женщин, семьи и молодежи Климантовой Галине Ивановне

Мы, члены Союза женщин Адыгеи, с тревогой воспринявшие ввод российских войск в Чечню, а теперь и развязавшуюся смертоносную войну, с большой надеждой обращаемся к вам, используя весь свой арсенал воздействия и влияния на высоких официальных мужей России, добиться прекращения кровопролития в Чеченской Республике.

В то время, когда война ежедневно уносит сотни человеческих жизней, кощунственно звучат слова о гуманитарной помощи Правительства России чеченскому народу

Самая гуманная гуманитарная помощь – прекратить бойню, вернуть войска в места их прежней дислокации и приступить к переговорам.

Мы, женщины Адыгеи, готовы поддержать любую акцию, способствующую остановить войну Правление Союза женщин Адыгеи, 1995 г

Источник: Текущий архив Президиума Союза женщин Адыгеи.

З А Я В Л Е Н И Е

Совета рабочих г Майкопа в связи с событиями в Чеченской Республике

Совет рабочих города Майкопа категорически выступает против братоубийственной войны в Чечне, развязанной Президентом и Правительством России

Ссылки на то, что действия по вводу российских войск в Чечню направлены на сохранение целостности России и разоружение бандоформирований, лживы Все предыдущие события говорят об этом.

Особенно цинично это звучит из уст организатора Беловежского сговора и расстрела парламента, человека, который раздавал суверенитеты налево и направо, говоря при этом: «Берите суверенитета столько, сколько проглотите

Нынешняя провокация нацелена на срыв предстоящих президентских выборов и установление полицейской диктатуры Мы, рабочие г Майкопа, требуем немедленно прекратить братоубийственную воину наказать организаторов кровопролития Требуем отставки Президента Ельцина, потерявшего доверие народа Совет рабочих промышленности, транспорта и связи г Майкопа

Источник: Газета «Адыгейская правда» 1995 1 января

24 сентября 1996 г. **Газета «СОВЕТСКАЯ АДЫГЕЯ»** **А. ОРЛОВА**

ИХ ВМЕСТЕ СВЕЛА ЧЕЧНЯ

Из Ханкалы на Ханский аэродром их доставил самолет А-72. Отсюда перевезли автобусами в Майкоп. Так впервые 48 солдат и офицеров из средней России, Урала и Сибири оказались в Адыгее. Свела их вместе Чечня...

ГОТОВИМ К ВЫПИСКЕ

— Прямо во дворе под открытым небом, рассказывает начальник Майкопского госпиталя С. Г. Гартвых,— мы организовали приемно-сортировочное отделение. В ход пошли все свободные носилки, стулья, кушетки, чтобы измученным дорогой раненым быстрее оказать квалифицированную помощь. Через два с половиной часа все 48 солдат и офицеров были распределены по палатам, в течение суток все были перевязаны. У многих раненых не было с собой даже документов, только сопровождающие карточки, где отмечено, с каким ранением поступил солдат с поля боя. Естественно, ни о каких вещмешках и личных вещах речь не шла. Медперсонал госпиталя, не сговариваясь, собрал деньги на предметы первой необходимости. Моментально откликнулись на просьбу о помощи работники КЭЧ, они привезли напитки, овощи и фрукты. В субботу подошли жители Майкопа с домашними заготовками и соленьями. Сегодня, когда мы уже готовим первых солдат и офицеров к выписке, у нас возникает проблема с их обмундированием. Мы были бы рады и любой гражданской одежде и обуви.

Для тех, кто хочет помочь:

Расчетный счет: ИНН 0105020540 МФО 952084 бюджетный счет 700120709 в Кавказском отделении Центрального Банка Российской Федерации ВИД 425

Адрес: г. Майкоп, ул. Пушкина, 201.



ВОЙНА ГЛАЗАМИ ОЧЕВИДЦЕВ



Начальник хирургического отделения, подполковник М. А. ХАБИБУЛИН:

— Наши пациенты по полгода не видели горячей пищи и белых простыней. Часто спали на земле. Но самое горькое — теряли друзей и близких. Они и сейчас мысленно продолжают воевать. Им очень трудно без информации о сегодняшнем положении в Чечне, где остались их товарищи. Когда их приносят на носилках на перевязку, они просят поднести их к телевизору. Телевизор у нас один — в коридоре, а надо бы в каждую палату.

Медработники нашего отделения оперировали непосредственно и в полевых госпиталях в Чечне. Медсестры высшей категории теряли сознание от жестокой реальности войны. Тяжело было не спать по нескольку суток, мы старались спасти жизнь солдат и уберечь от ампутаций, где возможно.

Подполковник медицинской службы С. П. БЕЛЯЕВ — начальник 601-й гарнизонной аптеки «Майкоп»:

— Я сегодня вернулся из госпиталя Ханкалы, где был с 7 мая. Занимался эвакуацией раненых и убитых. Потери за последние дни большие. «Груз-200» только с 6 по 8 августа составил 63 человека.

Приемное отделение госпиталя Ханкалы всем нуждающимся оказывает помощь. Недавно к нам пришли рожать две молоденькие чеченки. Мы, естественно, им помогли. В мирной жизни этому бы только радоваться.

У меня в Грозном служит сын. Молюсь, чтобы он вернулся живым и здоровым.

А вот, что рассказывают о себе и о войне сами солдаты, уцелевшие в «Чеченском конфликте». Здесь на больничных койках они пытаются анализировать события августа 96-го. В их скупых рассказах горькая правда о том, что же там в далекой и такой нам близкой Чечне сегодня.

Дмитрий, г. Ижевск, 18 лет:

— Всего служу 9 месяцев. В Чечне — 4, сразу после «учебки». Как был ранен и когда — не помню. Просто разорвалась граната. Мама еще не знает, что я в Майкопе.

Владимир, г. Тамбов, 25 лет:

— Я — контрактник. Жене написал, что я в Чечне, еще в мае, о том, что ранен, она не знает. Матери не пишу, чтобы не волновалась. Мне кажется, война будет вечно. Воюют даже женщины. Я встречал среди «духов» — девчонку-москвичку 23 лет, которая приехала «заработать» на содержание своей дочери. На плече у нее был синяк от приклада. Видел я в чужом лагере и ребят с Украины. По нескольку недель мы с ребятами не ели горячей пищи. Костры жечь не разрешали. Так и жили на сухом пайке. Пили из реки, обеззараживая воду специальными таблетками.

Олег, г. Кострома, 18 лет:

— Десять месяцев отслужил в Дагестане, месяц в Чечне. Дома у меня нет. Мать умерла 2 года назад. Отец женился на другой. Ждет только тетка. Никто не знает, что я в Чечне. Своей девушке написал, что буду на учениях в горах. Я из штурмового батальона. Много погибло моих друзей, человек 20—30. Хочу вернуться назад, ведь там ребятам трудно. Видел, как пленного солдата выкупили у «духов» за 15 млн, эта «операция» проходит четко и без обмана. По-моему, многие «духи» — это арабы, они не говорят по-чеченски, а только выполняют команды своего старшего.

Сабир, Новосибирская область, 18 лет:

— Седьмой месяц в Чечне. Защищал правительственный дом, там никого не было. Зачем мы его защищали? Сгорел он дотла. Когда ночью выходили из горящего здания — нас обстреляли из гранатомета. Так был ранен.

Александр, г. Самара, 19 лет:

— В Чечне был 5 месяцев. Ранен 9 августа в боях за Грозный. В Самаре есть подруга Лена. Но ни ей, ни родителям не пишу, не хочу расстраивать.

Сергей, г. Набережные Челны, 19 лет:

— Вот читаю Лермонтова. Хотел бы прочитать что-нибудь новенькое. Здесь книг маловато. Я служил в Веденском районе. Классное место — сплошь родники. Матери не пишу. Она — инвалид II-ой группы. Если письмо о моем ранении получит, то уже не встанет.

Вадим, комбат, 23 года:

— Пока чьи-то интересы будут превыше слез наших матерей, война не кончится. Мы идем в бой и погибаем. В Москве же не могут найти виноватых, да и не очень хотят искать. А в Чечне в каждом поселке есть отряд боевиков. Когда мы подходим, отряд уходит в горы и начинает сжигать наши танки, взрывать фугасами. Мы отходим — они возвращаются. Утром они пахари, ночью — воины.

Правительство Чечни имеет силу только в центре города, а на окраине — другая власть. Сам



Грозный — это руины. Дети чеченцев, едва научившись говорить, кричат «Аллах акбар!» Мы видим, что у боевиков — наше боевое оружие, обмундирование и даже пакеты с гуманитарной помощью. А медикаменты у них лучше, чем здесь в госпитале.

ПОМОЖЕМ!

Узнав, что председатель комитета Государственного Совета — Хасэ Республики Адыгея по вопросам местного самоуправления и связям с органами государственной власти Александр Федорович Семенчук посетил недавно майкопский военный госпиталь, наш внештатный корреспондент взял у него интервью.

— Александр Федорович, прошу вас поделиться увиденным и услышанным.

— В минувшую субботу, 17 августа, вместе с первым заместителем председателя правления республиканского отделения общественного движения «Народно-патриотический Союз России» Аскарбием Амирхановичем Аджигиреевым мы посетили военный госпиталь, где на излечении от ран, полученных в боях на территории Чечни, находятся 48 военнослужащих. Среди них — офицеры, сержанты, рядовые. Ранения разной степени: пулевые, осколочные, есть одновременно и те, и другие. Трое бойцов в тяжелом состоянии.

— В каких условиях содержатся раненые, все ли у них в достатке с медикаментами, одеждой, постелью, питанием?

— Все военнослужащие претензий к командованию гарнизона, сотрудникам госпиталя, к врачам не имеют. Отзываются о них с большой признательностью и благодарностью за их самоотверженность, желание помочь. Но не все зависит от них. У раненых возникло беспокойство: переобмундируют ли их? Ведь они доставлены на больничные койки прямо с поля боя. Одежда пробита пулями, иссечена осколками, окровавлена. Кровати и постельное белье у них есть. А, вот с другим, посложнее. В связи с недостаточным финансированием не хватает газет, сигарет, крови для переливания, ягод, овощей, фруктов. Но говорят, людская молва, что морская волна. Уже посетили воинов многие жители города, принесли все, что могли.

— Как относятся бойцы и офицеры к войне в Чечне, приходилось ли слышать их оценку всему происходящему?

— Все считают эту войну совершенно ненужной. Рождена она ошибками наших политиков, расплачивается за них непростой ценой армия, народ. Но офицеры, рядовые говорят еще и так: «Мы военные люди, а армия живет приказом. Мы присягали на верность России и выполняем свой воинский долг». Вот такие звучали ответы... И в то же время в них теплилась надежда, что эту войну политики, руководители государства остановят, чтобы не лилась на собственной земле кровь сыновей России.

Ю. КРЮЧКОВ

P. S. Пока верстался номер, в госпиталь продолжали поступать посылки и подарки от майкопчан и жителей республики. Оказали материальную помощь раненым Фонд социальной поддержки населения, казаки поселка Краснооктябрьский Майкопского района, работники фирмы «Лагонаки» Кошехабльского района и другие.

СПАСИБО, АДЫГЕЯ!

Спасибо вам, адыгейцы,
от сердца и от души.
Вас не забудут армейцы—
федеральные бойцы!
Мы столько тепла и ласки
от вас получили сейчас,
Попав из окопов в сказку —
на Северный Кавказ.
Мы вам от сынов российских
бьем до земли поклон...
И от родных, и от близких,
от матерей наших он.

С ВЬЮНКОВ,
г. Ярославль



Артисты драматической студии «Этюд» Майкопского Дома офицеров выступили перед ранеными, прибывшими из Дагестана и Чечни. После выступления артисты и зрители познакомились и подружились

23 октября 1997 г. Газета «ГОЛОС ПРАВДЫ» Н. ИВЕНШЕВ

ЗА СЫНОМ

Роды были трудными, не то слово. В краснодарском родильном доме ей здорово помогали: «Кричи! — Приказывали акушеры.— Кричи, что есть силы».

И Валентина Горбань кричала до того, что полопались кровеносные сосуды на лице. Плод вышел не так, как надо, ягодичками вперед. У мальчика была сломана левая ключица.

И имя его получилось, как освобождающий выдох при родах: «А-а-а-андрейка!» Андрей-мужчина.

Так сладко таяло в душе, когда росли его волосики. И при первой стрижке, как уже заведено всеми матерями мира, Валентина Васильевна щелкнула ножницами, и первую прядь, аккуратно упаковав, спрятала в шкафчик: «Будет интересно, если она вынет эту милую прядку мягких волос и покажет ее будущей жене Андрейки, а та, в свою очередь, когда родит, тоже сострижет и тоже припрячет. Так на этих спрятанных волосах и будет держаться весь род Горбаней»...

Почему-то все горькое, все трагическое случается под праздник. Поэтому надо опасаться «подпраздников».

Вот казаков с Кубани выселяли под Новый год. Тридцать первого декабря 1932 года посадили в вагоны и выселили почти всю станицу Полтавскую.

Тридцать первого декабря 1994 года здоровые, упитанные кремлевские мужики решили сделать фейерверк, да не такой, как это делала, допустим, Екатерина Великая, посвоеобразнее. В центре города Грозного, рядом с вокзалом, не бой завязался, а побоище. Рев, свист, лязг, визг, стоны, скрежет, вой. Вспыхивало. Оглушало темнотой. Трясло. Дымилось и било смрадом в ноздри. Ляпало грязью, стреляло щепой. Это был ад. Здесь крутил своей огненно-грязной мешалкой Сатана. И он сталкивал дулом к дулу парней, которые, если бы история не повернулась так круто, попивали бы где-нибудь в Гудауте холодное виноградное винцо. А потом вместе, обнявшись, пошли бы на дискотеку.

Но теперь это были враги. И Андрейка Горбань, чьи волосы были спрятаны в мамином шкафчике, строчил из пулемета, не ощущая рева, свиста, лязга и визга, а чувствуя только какую-то сосредоточенность и соленый вкус на губах — то ли железо, то ли кровь. Вдруг какой-то белый клубок — облако выкинуло его с «бээмпешки», потом он быстро очухался и кинулся к машине, вытаскивая с горящей железной горы вялые тела своих товарищей... Потом...

В колхозном саду яблони еще молоды. В саду и весной, и летом, и осенью — всегда пахнет по-женски чисто. Рядом разместилось кладбище. И могилы здесь еще моложе яблонь. Два надгробных памятника. На них два почти одинаковых лица. Это, так называемая, фотокерамика. Отец и сын. Два памятника, а могила одна. Тело отца Андрея Горбаня — бывшего колхозного бригадира — где-то в Чечне.

В надгробных надписях суеверно поражают годы рождения. А. П. Горбань — 1947 г. А. А. Горбань — 1974.

С чего бы это цифры сделали такую шахматную рокировку? И с чего бы это партия жизни и отца, и сына закончилась примерно в одно время? Мы живем тогда, когда все пронизано мистикой. Зачем город назвали так — Грозный? И этот город своим тяжелым средневековым жезлом убил в истерическом припадке стольких российских сыновей! Скольких именно? Никто не знает.

А худенькой женщине из маленького города Славянска-на-Кубани столько всего досталось, что и в пухлом романе не прочтешь. Но сейчас у нас романы не пишут, потому что сама жизнь жестче и фантастичнее, чем вымысел. Валентина Васильевна Горбань рассказывает, как тряслась она над сыном, как берегла его, как всему потакала. Четыре года специально сидела дома, выпаивала-выкармливала, хотя и хотелось на работу. Она — модельер. Но растила сына, как хорошая садовница — яблоньку.

Вся жизнь, как в цветном и черно-белом кино. Вот отец с уже подросшим сыном собираются на рыбалку. У них с отцом всегда были какие-то тайны. И перед рыбалкой маленький Андрейка и большой Толя ходили загадочные и притихшие. Это цветной кадр.

А потом Андрейка играл на мехтоку и попал ногой в рисосушилку. Рана была сильной, кровищи вытекло много. Пришлось даже зашивать эту рану. Шрам так и остался на ноге. И в материнском сердце, естественно. Это черно-белое воспоминание.

У сына была любимая еда — пельмени, любимое занятие, кроме рыбалки,— смотреть телевизор, любимая поза, когда спит,— на животе.

Он спал на небольшом диванчике. Диванчик был ему мал. Он вырос таким крепышом. Но не пухлым. Такую комплекцию в народе называют «сбитой».

Валентина Васильевна утром, перед тем как разбудить сына, постоит минутку в дверном проеме, поглядит на сына: «Это — мой? Этот большой мальчишка — мой сын!» И сладко радость кусала сердце.

У Андрея Горбаня не было девушки. Когда мать спрашивала его об этом: «Почему?», он только стеснительно улыбался. Ему было неудобно, что матери не угодил. И, наверное, все же хотелось иметь девушку, чтобы ходить с ней куда-нибудь, чтобы обнимать ее за плечи, чтобы принести ей из своего сада замечательную, сочную грушу.

Но не было девушки. А были учебники, Славянский сельхозтехникум и будущая агрономи-

ческая специальность. Он хотел походить на отца, на уверенного в себе, на мужественного, на крепкого человека. Ему не всегда нравилась тотальная опека любимой мамы. Ах, как они иногда бывают, эти мамы, привязчивы. «Волосы не так лежат, расчешись! Не ту рубашку одел»...

И в двадцать лет милый, маменькин Андрейка рубанул ладонью:»Иду в армию. Не хочу быть отмазанным. Хочу послужить, как все. Я вернусь, мама».

Мама глядела на него с побледневшим лицом. У нее екнуло в сердце, и голова поплыла в каком-то невыносимо-темном тумане.

Сначала Андрейку отправили служить в Новороссийск. Мать и отец ездили туда. Сын — здоров и весел. Потом его перевели в г. Майкоп, в 131-ю мотострелковую бригаду — то же вроде ничего. Майкоп близко. Потом, что потом?.. Самый страшный Новый год. Самый страшный праздник. С телевизионного экрана улыбались, пели песни дяденьки-тетеньки, в золотом блеске мишуры пенилось шампанское.

И кто-то в дом Горбаня тоже принёс бутылку. Она взглянула в фужер и отшатнулась от него. Ей показалось, что фужер кипит чем-то красным, как кровью...

Анатолий Петрович Горбань в колхозе имени Мичурина был фигурой значительной. Он и ходил-то по особенному, твердо ступая, и крепкое слово любил, и справедливость.

А ведь кто самостоятелен и по-своему оригинален, того начальство не любит, потому что считает это каким-то подвохом, какой-то природной несправедливостью. Ведь только ему, начальству, положено казнить и миловать и быть оригинальным, везучим.

Лучше всего об Анатолии Петровиче Горбане рассказывает его кум, глава Трудобеликовской администрации Виктор Владимирович Волочаев:«Вот как бывают прирожденные артисты, так и Горбань был прирожденным агрономом. С ним можно было спорить, ругаться. Ему грозили на собраниях в правлении колхоза. Его «кусали», издевались над ним всякие подхалимы. И бывший председатель Герой Социалистического Труда И. В.— Марковский ставил его на место. А Горбань был твердолоб. Но вот удивительно, рис в бригаде оказывался лучшим, урожайность перешагивала за 50 центнеров с гектара, а у коров был самый большой удой. Помидоры в его огороде — крупнющие да пунцовые, как купцы с похмелья.

Никак нельзя было больно ужалить этого крупного, самостоятельного бригадира.

Народ всегда словотворец. О нем местная поэтесса Е. Позднякова сочинила:

«Сначала все снилась работа,
Страда, темно-сизая рань,
И шел горделиво навстречу
К нам сам Анатолий Горбань».

Эта былинная фигура была удивительно нежной. Жена рассказывает, как любил он примерять сшитые ее руками рубашки и куртки, как хвастался он этими рубашками перед друзьями.

«Вот, гляди, кармашек куда пристрочила, а вот — погончики!»

А однажды Анатолий ее удивил особо. Она приезжала из Москвы. Там училась на модельера. Горбань — с букетом цветов.

— Пойдем! — Шепотом, волнуясь, говорит он ей на перроне. — Я для тебя карету подал — пойдем, Золушка!

И Золушка побежала и впорхнула в новенькие, только что купленные ее мужем «Жигули». Вот так сюрприз!

А погончики на рубашке стали знамением. Вспомните, какие широкие «плечи»носили в перестроечное время модницы. На шинели походили плащи и пальто. А мужская мода — погончики. Как бы все готовились к войне.

И не знал Анатолий Петрович Горбань, что вместо горсти золотящегося на солнце риса он возьмет, уцепит твердой рукой автомат.

— Пятьдесят на пятьдесят,— кося глаза в сторону, сказал уцелевший в том привокзальном бою командир роты.— Не могу точно сказать, жив он или не жив. Ищите. По спискам. Езжайте в Ростов.

Бог ему судья. Мальчишек отдал. Сам жив. Еще и афганец.

А тут в городе Майкопе какие-то жирные физиономии, свежие люди в новых мундирах (бригаду-то почти всю перебили) строго, со значением твердили: «Мы вашего сына не брали, мы за него не отвечаем. Спрашивайте у тех, кто забирал сына».

Может — жестокосердие, защитный рефлекс? Нет! Притерпелись. Война стала такой рядовой, как в пятницу «Поле чудес». В Чечне тоже крутилась рулетка и раздавались подарки: в понедельник, во вторник, всю неделю — кровавая рулетка.

Рассчитавшись в колхозе, на своей машине Анатолий Петрович Горбань поехал в Чечню за сыном или за трупом сына. «Он жив,— утвердительно кивал он жене,— я его привезу. Ну, может, ранен, ну что еще?..»

Отцовский десант в Чечню. Фотокарточка Андрейки. «Скажите, видели?» «Кажется видел — в госпитале он». Анатолий Петрович ударил по газам своей легковухи. В госпиталь! Но в госпитале — не он, не он. Не сын!

Даже в ФСБ сказали: «Рядовой Горбань жив!» Может, нужен выкуп? Может, у боевиков в плену, в горах?

Опять фотокарточка. Одна чеченская женщина точно подтвердила: «Жив, знаю. Вызволю. Только пусть моих братьев освободят» Один из братьев сидел в тюрьме, другой — неизвестно где. Врала чеченка про Андрюшу Горбаня, но подавала надежду.

Подавал надежду и представитель президента в Чечне И. И. Агарков, с которым Горбань познакомился и быстро сошелся. Игорь Иванович предложил отцу солдата поработать в территориальной комендатуре: «Все будешь при деле.А в свободное время ищи сына».

К тому времени Анатолий Петрович «выездил» все деньги, согласился. Ему общежитие дали. И

в короткую паузу между работой и рейдами «за сыном» он умудрялся приезжать на хутор Трудобеликовский, домой. Последний раз приехал с автоматом. Сфотографировались с женой на крылечке. «Кажется, находится след,— вздохнул отец.

— Не верь ты им. Жив сын!»

Валентина Васильевна уткнулась в теплое плечо. Недавно она разговаривала с офицером из Славянского райвоенкомата, тот, путаясь и ничего конкретно не утверждая, сказал, что тело Андрея Горбаня в Ростове, там, где собирают всех убитых, «успокойтесь, пожалуйста, — лепетал офицер,— Горбаней много на свете, но не мешало бы проверить».

Мужу Валентина Васильевна привыкла верить больше, чем себе. «Андрейка жив!»

Она всегда просыпалась, если автомобильный свет, яркие фары ударяли в окно. Это значит — разворачивалась машина, въезжала в ворота. Муж возвращался. Надо бежать —встречать. И на этот раз что-то блеснуло. Но свет был желтый, а в груди оборвалось. «Стало пусто жить,— рассказывала потом Валентина Васильевна,— я сразу решила, что мужа уже нет на свете. Такое движение в душе было, словно кто-то волос или нитку оборвал. Я ведь с ним не разу крепко и не ругалась даже. Жили счастливо. Это была такая радость! И вот — оборвалось». Вскоре из Чечни привезли личные вещи Анатолия и справку, что муж погиб. Но ведь он не мог погибнуть просто так. Кто-то рассказывал, что одного нашего мужика заставляли плясать лезгинку в пулевом коридоре. Стреляют над головой и под ноги. А между пулями — лезгинка или цыганочка.

Нет, Анатолий, с его характером просто так погибнуть не мог. Он не выдержал где-то, сорвался, крикнул, стукнул кулаком, и за то получил смерть.

Валентина Васильевна поехала в Ростов. Теперь некому, она теперь должна сама разыскать сына. Там — кладбище на колесах. Вагоны-холодильники. При минус-пятнадцатиградусной температуре тела долго сохраняются. Там просмотровые залы. Ей дали несколько кассет, похожих, ей тогда показалось, на автоматные рожки. Смотри, мать, самый жестокий в мире сеанс. И в телевизоре были трупы: изуродованные донельзя и целенькие, с темной точечкой от пули, с оторванными ногами и вспоротыми животами. Все — юноши, мальчики, сыны. Слезы текли и мешали смотреть. Проклятые слезы! И вот, наконец, она увидела своего сына: да, да, те полноватые ноги, когда он дома лежал на коротком диване, перед тем, как проснуться. Именно тот рисунок, те очертания ног.

В вагончике ей показали тело сына. На трупе тот же шрам на ноге от рисосушилки. И вот еще. Она стригла своего сына. Она-то знала, что на шее несколько родинок. Все совпадает, кроме одного. Это был какой-то «тридцатилетний» труп, а лицо все разбито. Не поймешь. Оставалось последнее. Она отдала на анализ пучечек волос, который состригла с головки маленького своего, грудного младенца. Анализы волос показали идентичность. Это был сын.

Пустая могила. Над ней — памятник мужу. Могила не пустая. Сын. Над ней тоже памятник. Сад с осенними, пожелтевшими грушами. Младший сынок Женя, так разительно похожий на брата и на отца, пришел из училища. Сейчас засядет за пельмени. Во дворе — грузовик с брезентовым верхом. Анатолий и Андрейка хотели фермерствовать...

По ночам иногда лизнет по стенам автомобильная фара и вздрогнет, и кинется ее сердце на крыльцо — встречать.

Это Толя Андрейку привез. Может ведь быть?

Может, а?

13 февраля 1996 г. Газета «ИЗВЕСТИЯ» **И. ДЕМЕНТЬЕВА**

ПАВШИЕ И ПРОПАВШИЕ

В Грозном днем почти многолюдно. На площади у «Трех мужиков», единственного уцелевшего в городе памятника трем героям гражданской войны на Северном Кавказе, торгуют газетами и шашлыками. Но чем ближе к центру, тем разреженнее проспект, переходящий в поле, где зубьями торчат остатки стен. Справа — то, что осталось от президентского дворца, помещившегося застоявшимся генералам чем-то вроде рейхстага в поверженном Берлине. Самодеятельные копиисты великих батальных картин.

Потом были Самашки, Буденновск, Гудермес, Первомайск. Нас заставляют забывать, привыкать к тому, к чему человек привыкать не должен.

ПРОКЛЯТАЯ НОЧЬ

Письмо в «Известия»:

«Пишет вам отец бойца 81-го полка Ежова Алексея. Вы единственная, кто видел моего сына живым. Вы все хорошо должны помнить ту ночь, будь она проклята!!!»

Ночь на 1 января 1995 года мне пришлось провести в подва-

ле президентского дворца в Грозном. Из окон первого этажа, по которому, пригнувшись и хрустя битым стеклом, чеченские ополченцы бегом тащили раненых, я впервые увидела горящие танки на площади и убитых солдат, маленьких и еще уменьшенных смертью.

Алешу Ежова я тогда не видела. В подвал привели четверых пленных. Заблудившись на своем БМП, они оказались на площади перед дворцом, где уже горело несколько танков. Развернулись, но тут им попало в гусеницу. Ежов пытался выскочить, его ранило. Остальных вытащили боевики. Рассказ экипажа БМП 688, опубликованный в «Известиях» 5 января 1995 г., вселил в родных надежду: ранен — не убит. Сохранилась диктофонная кассета. Сквозь шум голосов слышу свой вопрос о раненом: «Где пятый?» И ответ: «Не знаем».

Прослушиваю заново свою пленку. Отчетливо различаю фразу о Ежове, которой прежде не разобрала: «Ему оказали помощь местные войска», т. е. чеченцы.

В лазарете, устроенном там же, в подвале, смертельно усталые врачи и медсестры спасали раненых, и тех, и этих. Вряд ли они запоминали имена, но ни хирурга Резвана Ибрагимова, ни медсестры Айзан Акбулатовой, ни фельдшеров Яхи Салгиреевой и Алауди Ахматова, ни кардиолога Ислама Баширова уже ни о чем не спросишь. Все они к сегодняшнему дню, говорят, погибли на этой войне.

В конце ноября мне устроили встречу с Исой Мадаевым, сопредседателем, со стороны Ичкерии, комиссии по обмену пленными на тех, прерванных переговорах. В Чири-Юрте при свете керосиновой лампы мы просидели за полночь. Мадаев по своему статусу самый осведомленный человек, у него свои списки, и если Алеша Ежов жив, он должен был о нем знать.

— Нет, Ежова у нас нет и не было,— ответил на первый вопрос Мадаев.— Возможно, он погиб тогда на площади. Мы просили прекратить огонь на время, чтобы забрать трупы — мы своих и вы своих. Не согласились.

И опять из письма отца солдата:

«В г. Назрань есть списки пленных и раненых, вы их печатали, мой сын тоже стоит в вашем списке. Для нас это большая надежда, что он может выжить. Я верю, верю!»

В списке пропавших без вести, подготовленном «Мемориалом» и опубликованном в «Известиях» 16 марта 1995 г., Алексей Ежов 69-й. Однако когда я потом попыталась узнать об источнике сведений, ссылались на те же «Известия» от 5 января.

Нет сил написать семье Ежовых. Что сказать им? Чем могу утешить?

Матери без вести пропавших до конца дней будут считать своих сыновей живыми. Им присылают запаянные цинковые ящики и говорят «Вот ваш сын». А они не верят. Им показывают сожженные, обезображенные останки и говорят: «Опознайте своего сына». А как они могут поверить, что ЭТО их мальчик? Им самим нужна последняя правда. И они, рискуя жизнью, ходят по горным чеченским деревням, нищенствуют, пробиваются к дудаевским командирам: «Скажите, он у вас?» На собранные соседями деньги они едут в Моздок и Ростов, умоляют: «Нет ли моего среди мертвых?». Им показывают сотни трупов, выравненных смертью. Иногда они находят, везут его сами домой, хоронят и больше ничего уже не ждут. Но чаще не могут узнать.

Из писем в Комитет солдатских матерей РФ

От Л. В.Смеляковой,
поселок Тура Эвенкийского автономного округа.

«Он у меня не был маменькиным сынком. Занимался вольной борьбой, учился, работал. Рост 1м. 86 см., 52 размера грудная клетка. Красавец, умница. Ребята в школе звали его «философ». Все ему надо было. В 19 лет мог и печь сложить, и часы починить, и дырку зашить, и кушать сготовить. Уезжая в армию, сказал мне: «Не переживай, мама, я еще два института закончу». Одним словом, мужчина. Я знала, что старость наша обеспечена.

Не верю, что погиб 31 декабря в Грозном. Чьи-то останки 28 февраля захоронили в селе Бражное Канского района. Там живут наши престарелые родители, инвалиды войны. После такого подарка ко Дню Победы оба деда слегли парализованные.

Найти погибшего сына невозможно, везде бездушие, непонимание. Звонила, просила, дайте мне возможность приехать самой, опознать сына — везде отказ. Мне ясно объяснили, что никто вашего сына искать не будет.

Бог позаботился, чтобы 217-й полк 62-й армии подобрал останки своих солдат, чтобы раздать их цинковыми гробами.

А орден мужества на имя моего сына так и застрял где-то в наградном отделе воздушно-десантных войск в Москве».

От Н. Я. Прохоровой,
Приморский край,
г. Дальнегорск.

«Вот уже почти полгода, как мне прислали железный гроб из Чечни, но я не верю, что мой Игорушка погиб. Ходила я с фотографией к одной женщине, которая по фотографии может определить, я пока с ней разговаривала, то она мне сказала, что мой сын жив, а когда взяла фото, то говорит, что он ранен, но немного подлечили, что он нуждается в лечении, что у него нет документов, а без них он никто, и находится он с пленными в Ведено. Сердце у меня разрывается.

Я не верю, что в железном гробу мой Игорушка, мне даже не дали гроб открыть, а стеклышко было закрашено снутри, только черви ползали по стеклу, вот они у меня перед глазами и ползают. Ведь много еще наших детей в плену:

У меня к вам огромная просьба. Помогите, может быть, вам удастся узнать что-нибудь о пленных. Они без документов.

Это в первые дни войны все они были с документами, а теперь у всех забирают, так легче списать. Нет — значит убит, вот ваш гроб.

Но я не верю. Я хочу правды. Прошу вас, может, что вам удастся узнать о пленных. Мой Игорушка родился 15 декабря 1975 года. Был он в разведроте. Сердце, наверное, разорвется от этого, очень больно, я даже не знаю, куда мне и обращаться, куда стучаться. И за что мой Игорушка попал в такое пекло?..

Я не знаю, что мне Делать, надеюсь на лучшее, но уж очень больно. Прошу, помогите, пожалуйста, может, мой сын в плену, ранен. Пусть хоть какой, но живой. Ведь еще много в плену без вести пропавших, может, все-таки все не так, ведь уже ошибались. Прохоровых много. Может, вы подскажете, куда мне написать. Пусть пленных вернут дудаевцы. Они нуждаются в лечении, им там очень плохо, они в плену хотят кушать, и всем пленным нужна медицинская помощь. Там много наших мальчишек. Они боятся, что если в плену, то изменник, и его ждет нехорошее, но они не виноваты».

От В. С. Горбань,
Краснодарский край,
Красноармейский район,
с/х Трудобеликовский.

«Год назад, когда началась эта позорная война в Чечне, пропал мой сын Горбань Андрей 1974 г. рожд. Служил он в Майкопской 131-й бригаде. За этот год я не получила от него никаких известий ни из части, ни из военкомата, который призывал его в армию. Мы несколько раз были в Майкопе, в в/ч, но невозмутимость и хладнокровие офицеров заставляло нас уезжать ни с чем. «Нет сведений»,— был их постоянный ответ. Призвать в армию, заставить участвовать в этой бойне, в кровопролитии — было кому, а вот заняться поисками наших детей — некому.

Через месяц после того, как пропал мой сын и никто не дал ответа, мой муж Горбань Анатолий Петрович уехал на поиски сына. Но в начале октября этою года пропал без вести и он. Теперь я потеряла двоих, сына и мужа.

Скажите, что делать, куда кричать, в какую стену стучаться?»

От Г. М. Комиссаровой,
Краснодар.

«Прошу вас помочь мне разыскать моего сына Комиссарова Андрея Владимировича, 1966 г. В январе мне сказали, что он без вести пропал. Затем 4.3.95 г. привезли гроб с телом воина, в нем я сына не узнала. Похоронила этого мальчика, как положено по нашим обычаям, сейчас ухаживаю и оплакиваю эту могилу, а сына своего жду. Он даже во сне мне говорит, что он жив.

Прошу вас, матери России, откликнитесь хотя бы кто-то на эту боль нескончаемую. Я 22 года воспитывала его одна, а сейчас его нет. Это ложь».

ПАСЫНКИ РОССИИ

Правозащитник Виктор Попков обнаружил осенью на окраине православного кладбища на Карлинском холме в Грозном два артиллерийских снарядных ящика с останками воинов, возможно, вперемешку с мирными жителями. Он их забрал с кладбища, где кости, не преданные земле, ждали много недель, и привез в Москву. Попков пытается уговорить столичные власти захоронить останки в Москве, поставив памятник примирения павшим с той и с этой стороны на чеченской войне.

Тогда, при встрече в Чири-Юрте, Мадаев сказал, что федеральные власти, требуя от него 200 военнопленных, не желают давать никакого ответа на вопрос о судьбах чеченских граждан, исчезнувших за время конфликта.

Из открытого письма правительству РФ и правительству ЧР родственников без вести пропавших граждан Чеченской Республики (опубликовано 4—11 октября 1995 г. в газете «Голос Чеченской Республики»):

«С марта, когда боевые действия в Грозном закончились, никакие попытки выяснить судьбу пропавших успеха не имели, несмотря на обращения родственников к руководителям территориального управления и российской армии самого высокого ранга. Какой закон дал право распоряжаться судьбами ни в чем не повинных мирных граждан Чечни? Но, может быть, кто-то из них в чем-то повинен? Тогда кто из них осужден и по какой статье? Где отбывает срок наказания? Затянувшееся молчание российской делегации на переговорах в Чечне о судьбе без вести пропавших граждан наводит на самые страшные мысли».

Уточненный и дополненный список перед Новым годом насчитывал тысячу четыреста пятнадцать человек и продолжает пополняться. На последнем листе напротив фамилий четырех Алихановых Хамзата, Сулеймана, Саламбека и Рустама — пометка: «забрали из общежития медучилища 4.12.95 г.»

В дополнительном списке — Малинин Владимир Владимирович, 1972 года рождения. Он не воевал на стороне Дудаева. Где он? Где 279 русских, армян, татар, пропавших без вести? Их ищут власти Ичкерии, и ими не интересуются власти Российской Федерации, затеявшие эту войну, в частности, и для того, чтобы якобы пресечь «геноцид русских в Чечне». В списке 116 женщин разных национальностей, больше половины молодых и очень молодых. Что с ними сталось?

Число военнопленных и схваченных на улицах тщательно скрывается. Скрывается и их местонахождение.

Двадцатичетырехлетний Адам Угурчиев осенью 1994 года приехал в Грозный из Ярославля навестить родителей. Когда начались бомбежки и артобстрелы, Угурчиевы перебрались в подвал детского сада, где в духоте и кирпичной пыли спасались еще человек семьдесят. Вечером 3 января Адам сказал родителям, что пойдет отсыпаться к другу Жене Цою на тихую улицу. И исчез. Исчез вместе с Женей Цоем. Утром четвертого люди видели, как их по улице Татарской уводили рос-

сийские военные. Все. Угурчиев в списке под номером 1177, Цой — 1286-й.

Ни Адам Угурчиев, ни Евгений Цой участия в военных действиях не принимали — это легко проверить. Так же, как не воевал их ровесник студент-филолог Заур Дахкильгов. Дахкильгова взяли в прошлом феврале рядом с домом, на улице Космонавтов. Никто не знает куда делись талантливые молодые артисты Ислам Гелгоев и Башир Майсигов. В Чечне артистов не так много. Чеченцев вообще немного.

Фильтрационные лагеря, бессудные расстрелы, планомерное уничтожение с безопасного расстояния городов и сел вместе с населением и наглая, в глаза, ложь на каждом шагу нужны не только для того, чтобы истребить непокорных чеченцев, но и нас,— остальных загнать в пещеры.

Опоздали. Не получится.

Я СНЕГУ ПРИСЯГНУ

В конце нашей долгой беседы в Чири-Юрте Мадаев выложил на стол записную книжку.«Здесь стихи. Не мои, я не поэт, а инженер. Автор — русский офицер. Прочитайте, мне он понятен. Жаль, что нас заставляют стрелять друг в друга».

Из записной книжки лейтенанта Павла Степанова (в/ч 65349):

«Очисти снег страну,
Сознание очисти,
Телеэкран души
Зашкален от помех.
Мне непонятно, с кем
Помолвлена Отчизна,
Очисти душу, снег.
(На клавишах берез
взлетев, сыграем «Чижик»,
Все пьяные, как снег,
целуемся при всех).
...В душе метет метель —
Преддевичий мальчишник?
Люблю смертельно снег.
Люблю ногами вверх
Висящие кальсоны
В морозе, как собор
Из колоколен двух
Очисти, снег, страну,
Неконституционно,
Исповедью вслух.
Очисти, снег, страну,
Сейчас, без промедленья!
И небо расгипсуй,
Не трогай, гнев, страну,
Пусть к нам слетит с небес
Мольба объединенья,
Я снегу присягну».

В записной книжке, кроме стихов, выписки из «Подростка» Достоевского, из книги Януша Корчака «Как любить детей» и из Конфуция. «Когда растут законы и приказы, увеличивается число воров и разбойников».

Мадаев аккуратно опустил записную книжку в полиэтиленовый пакет с другими документами и часами лейтенанта. Часы исправно отсчитывали несуществующее для их владельца время. Все, сказал Мадаев, будет возвращено. По запросу из части или — матери.

Мать нашла Павла в Ростове, где он значился, как «неопознанный труп номер 207».

ЧЬИ ОНИ ЗАЛОЖНИКИ

Из писем в Комитет солдатских матерей РФ.

От А. Д. Зайцевой,
Краснодарский край,
Брюховецкий район,
ст. Батуринская

«К вам обращается мать погибшего в Чечне солдата Зайцева Юрия Васильевича, т. к. прошло уже полгода, а из военной части нет никакой помощи.

У меня, кроме Юры, еще три сына, из которых один идет в армию весной 1996 года, а другой в 1997 году. Заняла деньги на похороны, а рассчитаться нечем, т. к. в колхозе семь месяцев не выдают зарплаты».

От А. Л. Тимофеевой,
г. Чебоксары

«Как доживать жизнь? Скоро год, как нет сына. После гибели Саши мы с мужем постарели на много лет. К нам никто не заходит, даже не звонит. Потеряв сына, я осталась без здоровья, без работы, без средств к существованию. А когда послали письмо в Министерство социальной защиты, нам прислали отказ в помощи в установке памятника. Скоро надо отмечать годовщину гибели, а на что?

В октябре мы хоронили Мишу Андреева тоже с 81-го полка. Погиб в январе, а похоронили в октябре. Мать пенсионерка, муж умер, был единственный сын. Господи, остановите кто-нибудь эту войну.

Моему Сашеньке было 19 лет. Ах, как жаль его юности, любви к жизни и всех, кто гибнет, не зная, за что.

И еще я очень прошу, чтобы вы помогли: чтобы из 81-го полка, со 2-го батальона (4 рота, БТР 659), где служил механик-водитель Тимофеев Александр Николаевич, вспомнили про нас, родителей, и прислали письмо с двумя-тремя благодарственными словами. Хотя это ничтожное утешение, но все же...»

Что же за мир мы построили, если мать просит у государства даже не компенсации, а пары теплых слов об убитом сыне!

Из рукописи жителя высокогорного села Джейрах Рамзана Цурова:

«Первой нежною листвою
Нестерпимо наслаждаясь,
В лес ушел я с головою
От друзей, врагов спасаясь.
Но тоска, как зверь напала,
Изогнув в полете тело,
Рыжим пламенем напалма
Белка легкая летела,
Будто виселицы, гнулись,
Тяжело скрипели ели,
И синицы, точно пули
Одиночные, свистели.
Не продолжу. Мысли мимо...
Не была душа готова
К перевернутого мира
Перевернутому слову».

И еще раз мелькнула надежда в судьбе Алеши Ежова. «Горячая линия» МО (тел. 293-55-92) неожиданно дала информацию: рядовой Ежов Алексей Викторович жив и находится в чеченском плену! Ссылка на шифровку из штаба Северо-Кавказского военного округа от 23 августа. А я разговаривала с Мадаевым в ноябре!

Страшно второй раз вселить надежду. Но ведь Мадаев мог

ошибиться. За десять лет войны в Афганистане попали в плен и пропали без вести 300 человек, за год чеченской войны — побольше.

Есть пленные, скрывающие свое имя. Они убеждены, что, попав в плен, совершили воинское преступление. Да и как им не верить в это, если миллионы советских солдат, оказавшихся в немецком плену или пропавших без вести во время Отечественной войны, были брошены на произвол фашистов советским правительством и объявлены предателями. Их семьи не только лишились всяких пособий, но и подвергались репрессиям, а уцелевшие военнопленные, осмелившиеся вернуться на Родину, отправлялись на Колыму. Что, разве забыто это нашим народом?

Когда более чем через год после начала чеченской кампании была образована Временная рабочая группа по розыску военнослужащих, затерявшихся на этой войне, казалось, матери солдат вздохнут. Может быть, кто-то возьмет на себя часть их страшного бремени.

Но генерал Патрикеев, назначенный руководить Временной рабочей группой, в первом же телевизионном интервью пообещал разобраться с теми, кто оказался в плену у бандитов, не перебежали ли они сами.

У меня нет оснований сомневаться в намерениях генерала Патрикеева. Он прям и думает так, как ему положено по уставу. Но скольких-то военнопленных точно недосчитается. И останется надежда у матерей.

Потому, что больше ничего не останется.

Наше военное ведомство не может отделить военнопленных от без вести пропавших и, боюсь переливает из одного списка в другой по своим политико-экономическим соображениям. Нужно предъявить Дудаеву неподъемный список пленных — в него включают и заживо сгоревших, и тех солдат, чьи трупы месяцами валялись на улицах Грозного и во дворах. И тех, кого, как уверяют чеченцы, тайно хоронили, сбрасывая в ущелья. А матерям проще ответить: без вести пропал. Проще и дешевле.

От В. И. Векшиной,
Липецкая обл. Становлянский район, д. Плоты

«О том, что мой сын находится в плену, я ничего не знала, пока ему не удалось передать весточку через десятые руки. Узнав о том, что с моим сыном, я со слезами пошла по деревне собирать деньги, а набрать их нужно было не тысячи, а миллионы. Заходила в каждый дом. В помощи мне ни один человек не смог отказать, давали все, кто сколько имел. Мать способна на многое. Набрав денег, поехала в Моздок, сумела попасть в штаб, который находится в кинотеатре «Мир». Не помню, что там говорила. Просила, чтобы мне предоставили возможность увидеть сына.

Пробыла в Моздоке четверо суток, и все безрезультатно. Высокие военные чины помочь мне не смогли. Материнское сердце подсказало, что нужно делать в моем положении — искать моего сыночка самой. Был, конечно, страх, но горе преодолело его. За себя не волновалась, что со мной будет, только просила Бога, чтобы сын мой был жив. С Моздока попала в Ставропольский край г. Нефтекумск, затем в Дагестан. Из Хасавюрта мне помогли добрые люди добраться до г. Шали, где находился штаб чеченских формирований. Там я увидела сына в плену. В слезах я не могла оторвать его от себя...

Наконец чеченцы согласились отдать мне сына, но при одном условии, чтобы я поехала смотреть убитых русских солдат, которые сдвинуты в обрыв по дороге, ведущей в Грузию. Я смотрела на разрушенные школы, базар, родильный дом и другое. Только после этого мне отдали сына.

Вот уже год прошел, как я привезла его из Чечни, а покоя нет ни мне, ни сыну. Звонят из части, откуда он попал в плен куда он дел автомат? Какой у него может быть автомат, если он 16 дней находился в плену?»

Как встречала Америка вызволенных из саддамхусейновского плена после «Бури в пустыне» Толпы счастливых людей с флагами. Прием у президента. Гигантские компенсации. Награды. Да и то: пока американский военнослужащий находится в плену, семья получает 100% оклада, включая надбавки за заочные повышения по службе, а в случае его гибели — до 200 тысяч долларов по страховому полису, а также многочисленные социальные льготы.

Рассказав об этом читателям в «Красной звезде», исполняющий обязанности председателя Комиссии при президенте России по военнопленным, пропавшим без вести и интернированным (куда отныне входит и Временная рабочая группа по Чечне), генерал-майор А. А. Волков решительно предостерегает средства массовой информации против употребления в контексте чеченских событий термина «пленные». Правильно считать их заложниками незаконных вооруженных формирований. Если кто и думает, что эти лингвистические тонкости нужны исключительно для того, чтобы уязвить Дудаева, то ошибается. Заложникам ничего не положено, с ними еще будут разбираться.

Семьи российских военнослужащих, убитых и забытых, потерянных и забытых, поставлены в унизительное положение. Почему государство не замаливает своей вины перед ними, а высокомерно поворачивается к ним спиной? Кого держит держава?

Но вот что сегодня следует отметить особо. Сколько бы материнских писем я ни прочла, ни в одном не встретила ненавидящего слова о тех, кто физически убил или пленил их сыновей. Даже когда письмо — сплошной крик горя, таких слов нет.

Солдаты поют мужские песни. Матери любуются сыновьями. И не подпевают.

Они не подвержены внушению. У них собственное знание. В споре об этой войне за ними и их сыновьями последнее слово.

Из записной книжки лейтенанта Павла Степанова:
«Давайте просто помолчим.
Сейчас не нужно разговоров.
Устали мы от трескотни,
От нудных и ненужных споров.
Быть может, в бликах на стекле
Увидим мы родные лица,
И к нам в безмолвной темноте
Сумеет память возвратиться».

Октябрь 1998 г. Газета «БОЕВОЕ БРАТСТВО» А. ДИОРДИЕВ

И НЫНЕ ГИБНУТ ОТ ОСКОЛКОВ БОЛИ ТАК МНОГО МАТЕРЕЙ СОЛДАТ...

Когда прошло чуть более года после окончания чеченской войны, корреспондентская судьба забросила меня в город Майкоп. После обустройства я вынул свои потрепанные блокноты и, листая страницы, принялся искать местные адреса своих «чеченских» знакомых.

Улица Ветеранов почти сплошь состоит из частных строений. Эдакий оазис тихого сельского житья практически в самом центре города. В аккуратном ряду выровненных, как по ниточке, домиков этот, мне нужный, ничем особенным не выделялся. Утонувший в зелени, ею обласканный и укрытый, он был так спокоен, что, не скрою, я приготовился обрадоваться.

Я постучал в ворота. Даже хрустнул костяшками пальцев в нетерпении, пока их отпирали



Саша Докаев

— Здравствуйте...

И еще секунду назад тишина радостного предчувствия становится для меня гнетущей...

Саша

Ему было всего семь месяцев, когда родители разошлись. Санька остался на руках у мамы Нади, а папаня «дернул» дальше по стране в поисках счастья и лучшей доли.

Правду сказать, он и раньше не отличался особой оседлостью. Пять лет был во всесоюзном розыске. Ни на одной из многочисленных работ подолгу не задерживался. Полгода сидел за неуплату алиментов своей предыдущей семье.

Так-что народившийся пацан был ему абсолютно побоку.

Надежда Павловна поначалу очень опасалась за сына. А ну как переймет парень аферистские гены от папаши-кочевника? Зря.

Саша рос спокойным, тихим мальчиком. Безумно любил мать и бабушку с дедом. Был справед-

АПРЕЛЬ 1996-го

С Елизаветой Сергеевной Маракулиной мы познакомились в Чечне, в Ханкале. В одном из уцелевших зданий, рядом со штабом группировки российских войск, жили родственники пропавших без вести наших солдат. Хотя «жили» — это слишком сильно сказано. Наматывая на истрепанные души километры горных чеченских дорог, они существовали в поисках счастья. Счастья видеть и чувствовать рядом с собой близкого человека.

В послеобеденное время седые, встревоженные, истрепанные неизвестностью, солдатские матери собирались у КПП штаба. К ним выходили офицеры из отдела по розыску. Делились новостями, проверенными фактами, расплывчатыми слухами.

Там-то я и познакомился с Елизаветой Сергеевной. Маленькая, трогательно милая, с выбившимися из под платка седыми волосами, она стояла чуть поодаль, нервно сжимая в руках влажный, измученный платочек.

Уж и не знаю, как мы тогда разговорились. Да и что, собственно, я мог сказать ей? Я, живой и здоровый, невредимый. И она, с января девяносто пятого практически живущая в Чечне, мыкающая горе в поисках единственного любимого, внука.

Спросите у любого участника той войны — что было на ней самым трудным? Спросите, и вам ответят, что марши и бои — это, в сущности, цветочки. Ягодки — видеть лица и глаза тех, кто потерял, кто ищет своих солдат, чьи души истерзаны безжалостным штыком неизвестности, слабой надежды и отчаяния.

Я до сих пор храню клетчатый тетрадный листок. На нем — восемнадцать фамилий пропавших без вести наших ребят. Его написала мне мать солдата. «Ирочка, Ира,— поочередно обращалась она к женщинам,— твоего как отчество? А твоего, Галя? Когда пропал?..» Листочек тот до сих пор бережет отчаяние и святую горечь материнских слез.

Мы долго разговаривали с Елизаветой Сергеевной. Она рассказывала мне о себе, о внуке. О том, что Сашина мать, Надежда Павловна, сейчас тяжело болеет и не может пока искать своего сына...

Милая баба Лиза, знаете, ведь тогда я был благодарен вам за ваши слезы. Когда вы, когда другие женщины прекращали плакать, когда вы начинали просто повествовать, мне приходилось трудно. Кто-то придумал, а я поверил в то, что мужчина не должен собирать слезы в кулак...

После той была еще одна чеченская встреча с Елизаветой Сергеевной. И вот — Майкоп. Домик на улице Ветеранов... Кто-то отпирает ворота... Бабушка Лиза.

лив, надежен и трогательно чувствителен.

Однажды, когда ему исполнилось шестнадцать лет, он невольно стал свидетелем одной жестокой сцены. Машина, несшаяся по улице на всех парах, задавила маленького, беспомощного щеночка. Саша оцепенел, а потом стремительно забежал за угол дома и заплакал. Подошедшая мать сквозь всхлипывания услышала: «Ненавижу, ненавижу таких людей, которые обижают беззащитных...»

С самого детства Саша мечтал стать следователем. После окончания девятого класса поступил учиться в лицей при редукторном заводе города Майкопа. Был вариант сразу после его окончания без экзаменов перевестись в политехнический институт, но... Саня целился на юрфак Адыгейского университета. Усиленно готовился, штудировал книги, которые привозила ему из Москвы мама.

Еще в школе ребята безоговорочно отводили Саше Докаеву роль лидера. Друзей у него всегда было много. И в классе, и в спортивной школе, где занимался сначала самбо, а потом, после травмы позвоночника, в секции кунг-фу.

— Он всегда был настойчивым,— говорит мама.— И добивался своего. Только не грубостью, а обходительностью. Говорил мягко: «Мамулечка, мне нужно, пожалуйста...» И я разрешала. Обнимет еще так, улыбнется. Как устоишь?..

Саше шел семнадцатый год, когда он впервые увидел своего отца. Сам поехал к нему в Кабардино-Балкарию. Готовился долго, мечтал, а вернулся разочарованным. Папу та встреча взволновала не больше, чем волнует величавое море крик одинокой чайки. Даже искренней, радостной улыбки сын не получил от отца. Ничего не изменилось. Батьку Саша продолжал называть длинным словом — «однофамилец».

Ну, да ладно. Зато все остальные, кто окружал Саньку, очень его любили. Любила мать, любили бабушка Лиза, дедушка Паша, пожилые соседи, которым он всегда приносил хлеб из маленького магазинчика, любила классная руководительница Надежда Витальевна, муж которой погиб на афганской войне.

Летом 1994 года Сашу призвали в армию. Далеко не отправили. Определили служить в родном городе, в Майкопской мотострелковой бригаде. Мать и бабушка с дедом радовались. Все-таки не к «черту на кулички» попал — рядышком. А Саня... Он как-то по-особенному все воспринял. Сдержанно, без особой радости. Для него армия тогда означала только одно — расставание с любимой. Оттого и тосковал.

ПИСЬМО

20 октября 1994 года Надежда Павловна последний раз виделась с сыном. Он прибежал в увольнение аккурат перед самым материным отъездом на север, на полуостров Ямал. Там в ту пору велось крупное строительство автотрассы и железной дороги. Вот сосед, там работавший, и посоветовал: можно, дескать, деньжат подзаработать. Специалисты нужны, да и график щадящий: месяц там — месяц дома.

После этого Надежда Павловна только однажды пообщалась с Сашей. И то посредством письма.

Два листочка, вырванных из ученической тетради и датированных первым декабря 1994 года, с почерком сына — это все, что у нее есть сейчас самого ценного.

Саша писал: **«Сейчас весь батальон уезжает в Чечню. А меня не берут (хоть я и хотел туда поехать). Бабушке я ничего не рассказывал, потому что она меня тогда вообще в армию не будет пускать»...** И через день дописка: **«Мама, только не волнуйся. Мы все уезжаем в Чечню. И я тоже. Там мы будем стоять на границе и воевать не будем. Так что я теперь не сильно расстраиваюсь, что ты не приедешь на Новый год и на мой день рождения. Приедем мы где-то в марте. Еще раз не волнуйся. Я сам волнуюсь. Пока. Целую. Твой сын Александр.**

1.12.94 г.»

Честно говоря, об одном факте из Сашиной биографии я не хотел вспоминать. Не из каких-то там соображений, а только потому, что он казался мне незначительным. Теперь, еще раз перечитав строки солдатского письма, я понимаю: необходимо пояснение. Рядового Александра Шамильевича Докаева не хотели брать в Чечню потому, что его отец —чеченец...

Вечером 31 декабря 1994 года там, на севере, с Надеждой Павловной случился припадок. Она билась головой о стену и исступлённо кричала: «Саша, Сашенька, сыночек, что с тобой?!..»

214-я «КОРОБОЧКА»

Перед отправкой на войну Саша Докаев прослужил пять месяцев. Из-за травмы позвоночника ему сделали большую поблажку — был писарем в ротной канцелярии. Он, однако, не чурался и прямых солдатских обязанностей. Как и его товарищи, раз или два пульнул на стрелковом поле из автомата...

Верите, сейчас мне меньше всего хочется пускаться в рассуждения о подготовленности российских войск к той войне. И об оправданности ее начала говорить не буду. Потому что сейчас каждому ясно: цену, заплаченную там, не измерить никакими нулями. Ее, если и можно мерить — то только в литрах. Литрах крови, пота и материнских слез...

31 декабря 1994 года майкопская бригада пошла на штурм Грозного. Рядовой Докаев входил в город на 214-й «маленькой коробочке» (так в армейских специфических кругах называют «бээмпэшку».)

В районе пересечения Старопромысловской и Алтайской улиц, на пустыре, неподалеку от пожарной вышки, машина была безжалостно расстреляна боевиками. Кто погиб тут же, на месте,

а несколько человек пропали без вести. Их имена: старший лейтенант Клементий Манкиров, сержант Александр Поляков, Геннадий Афанасьев, Владимир Короткий. Саша Докаев был пятым...

ПЛЕН?..

С января 1995 года Сашины родственники были уверены, что он в плену. Тому есть целый ряд неопровержимых свидетельств-доказательств.

В январе 1995 года отцы солдат, Николай Голиков и Виктор Хоменко, в стреляющем и горящем Грозном разыскивали своих сыновей. Со стороны Шали они вышли к окраине города. Увидели группу боевиков, разгружавших медицинский уазик — «таблетку». Подошли. Достали фотографии своих и еще троих пропавших российских солдат. Увидев Сашину фотографию, бородачи сказали: «Этот у нас. Точно». Чуть позже с отцами разговаривала девушка из дудаевского отряда. Она пообещала, что через два часа в кафе «Минутка» или подойдет сам Саша, или будет от него записка.

Отцы пришли по указанному адресу, однако ни Сашу не увидели, ни весточку от него так и не получили. Николаю Егоровичу Голикову чеченский парламентарий сообщил, что его сына недавно расстреляли. Отцу стало плохо. Он потерял сознание... И дальнейшие события ни он, ни Виктор Хоменко, естественно, не помнят. К тому же начался обстрел, и нужно было уходить...

Много позже, где-то в сентябре 1996 года, майор Владимир Забельников, занимавшийся поисками своего брата, сошелся с другим отрядом боевиков. Те сразу сказали, у нас, мол, один пленный есть.

— Кто? Покажите,— майор разложил веером множество фотографии пропавших российских бойцов.

— Этот,— они указали на Сашу.— Он у нас...

Кто хоть раз по-настоящему ждал, тот знает, что такое неизвестность. И как она безжалостно терзает, рвет душу. Как топчет волю и замутняет разум. Каким жарким кажется даже слабенький, пусть далекий и эфемерный, но огонек надежды. Сашина мама, бабушка, дед, Павел Семенович, в свое время дошедший до Берлина, вдоль и поперек исколесили Чечню.

За время этих поездок, за бесконечно долгое время этих поисков они собрали массу свидетельств тому, что их единственный мальчик жив. Странно, но факт: родной отец, когда Надежда Семеновна, смирив гордыню, приехала за помощью к нему, искать сына не стал. Открестился, ссылаясь на какие-то важные дела. Невпроворот, дескать, забот, занят. Вы можете представить себе что-нибудь горше подобного отказа?..

3 февраля 1995 года бабушке Лизе удалось добраться до отряда одного чеченского полевого командира. Ей дали возможность встретиться с пленными.

Со слов одного из них, капитана Маликова, Елизавета Сергеевна тогда и узнала, где была подбита 214-я Сашина «бээмпэшка». Сам капитан видел, как ее подбили, видел, как ребята разбежались в разные стороны от горящей машины. Но дальнейшей судьбы экипажа и десанта БМП он тогда не знал...

Позже, в апреле 1995 года, баба Лиза снова встретилась с Сергеем Маликовым. Его освобождали из плена. Капитан сам окликнул бабушку, сказал;

— Знаете, я вспомнил, я видел Сашу. Он был здесь!..

— Что ж ты тогда, в первый раз, молчал?

— Его позже привезли. Через три дня после вашего отъезда. Саша сам подошел ко мне. «Как быть,— спрашивал,— у меня отец чеченец, а мать русская? А вскорости нас развели по разным местам.

5 мая 1995 года полевой командир Иса Мадаев говорил маме и бабушке Саши, что солдат Докаев жив, дескать, у нас он, не волнуйтесь, две недели назад я лично видел его живым. Удивлялся, почему не приехал за сыном отец-чеченец. Что ему могли ответить две седые, измученные женщины?..

Наше военное руководство говорило примерно то же самое: «Ваш мальчик живой, не переживайте, отыщется».

Однажды еще сам генерал Романов специально давал Елизавете Сергеевне машину, чтобы она съездила в высокогорное селение Химой, где предположительно должен был находиться Саша.

— Там очень высоко,— рассказывала Елизавета Сергеевна.— Там ласточки гнезда вьют рядом со звездами. Даже машина не смогла подняться, буксовала. Мы тогда ее оставили и пошли пешком. Тоже еле добрались — сердце выскакивало... Я разговаривала с одним боевиком, его звали Салман. Показала ему Сашину фотокарточку. Он узнал Сашеньку, сказал, что его с другими пленными дня три назад увезли... Что тут поделаешь,— она снова поднесла платочек к глазам, заплакала.

Вообще нормальному, благополучному человеку, единственно озабоченному сейчас очередным российским кризисом, рухнувшими финансовыми пирамидами и непонятным дефолтом, невозможно понять, что на самом деле вытерпели солдатские матери. Что они вынесли во время многомесячных поисков родных кровиночек. И как не тронулись умом...

Да простит меня благонравный читатель, но, ей-Богу, я видел, как разум изменял им. Как одна женщина была удовлетворена результатом своих чеченских скитаний.

...Она НАШЛА своего сына. В братской могиле. Где-то в горах...

В октябре 1996 года бабушка Лиза тоже была близка к помешательству. В Ханкалу из селения Гойское привезли четыре трупа. Их нашли в одном из наспех организованных захоронений. Елизавете Сергеевне сказали, мол, есть основания полагать, что один из эксгумированных и есть рядовой Докаев.

Она и еще две солдатские матери вызвались сопровождать погибших ребят. Только представьте себе: три женщины на четверо носилок!

В Моздоке задерганные ребята из внутренних войск не стали помогать бабе Лизе, сопровождавшей федеральные трупы, отмахнулись.

— Бог им судья,— говорит Елизавета Сергеевна.— А мы все равно добрались, довезли. Долго, правда, с 12 по 16 октября ездили-летали. Из Ханкалы в Грозный. Потом — Моздок, Ростов, в 124-ю судебно-медицинскую лабораторию. Там я ждала некоторое время, а потом начальник лаборатории полковник Щербаков Владимир Владимирович вынес заключение, что Саши среди этих ребят нет... Я снова в Чечню поехала... Потом уже, позже, освобожденные из плена волгодонские строители мне сказали, что эти четверо наверняка ребята-контрактники из Пензы. Их, говорят, пытали здорово. Потом в яме закопали. Могила, говорят, некоторое время еще шевелилась...

Последний раз Сашина мама, Надежда Павловна, была в Чечне в ноябре 1997 года. Вдоль и поперек исколесила окрестности города Гудермеса. Где-то там жили ее и Сашины родственники по мужниной линии. Нашла их.

«Много здесь пленных перебывало,— сообщила родня,— но Сашу Докаева мы не видели. Так бы забрали...»

Другие люди, к которым Надежда Павловна подходила с фотографией сына, признавались, мол, был такой, помним, только волос светлый. Или седой?

Казалось, еще немного, вот-вот, и в длинной, мучительной цепи поисков появится недостающее звено. И вдруг...

№ 34...

В начале лета этого года я снова приехал в Майкоп. Когда брел по тихой улице к бабушке Лизе, все думал, вот приду сейчас, а солдат дома. Почему-то мне казалось, что по-другому и быть-то не должно. Ведь Сашу так исступленно искали, так ждали! А ожиданием, говорят, спасают людей...

Размечтавшись о хорошем и радостном, я свернул не в тот проулок, заплутал. Выбраться помогла мне одна прохожая девушка.

— Так вы кого ищете? — спросила она, когда мы пошли рядом.— Я местная.

— Сашу Докаева,— говорю,— или родственников его. Елизавету Сергеевну, бабу Лизу...

— Сашу в мае похоронили. Недавно сорок дней было...

В знакомом мне уютном дворике сдвинутыми в угол стояли несколько столов и множество табуреток. Безмолвные свидетели недавнего печального застолья, они показались мне живыми и опустошенно-грустными. И еще я заметил, как сдал дед Паша. Какими пустыми были его глаза, как дрожали его руки, когда он запирал за мной ворота. Мы поздоровались. Он сказал:

— Бабушка в больнице... Плохо ей. С нами Сашина мама. Надя! — позвал.

Тогда-то я впервые и познакомился с Надеждой Павловной, тогда-то я и узнал то, о чем теперь будет очень трудно писать.

27 апреля 1998 года Надежда Павловна приехала в Ростов. Несколькими днями раньше она получила очередной, третий по счету, вызов в 124-ю судебно-медицинскую лабораторию СКВО. Вызов означал то, что матери предстоит вновь опознавать парня, похожего на ее сына.

Едва переступив порог лаборатории, Надежда Павловна кинулась к стенду с фамилиями идентифицированных солдат. Рядовой Докаев значился под № 34.

— Труп был полностью обгоревшим,— рассказывала мне Сашина мама,— ни одной полоски, ни одной ниточки ткани не осталось. Глаза выклеваны, руки-ноги объедены собаками. Счастье еще, что техника сверху гусеницами не прошлась, тогда бы вовсе никого не нашли.

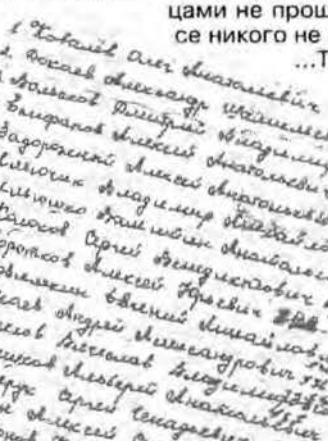

...Так Надежда Павловна встретилась со своим Сашенькой. Она опознала его. Не безоговорочно, естественно, только шестым материнским чувством...

По выводам работников лаборатории, Александр Докаев погиб от проникающего осколочного ранения в голову, вызвавшего разрушение головного мозга. Предполагаемая дата гибели — 31 декабря 1994 года. Смерть наступила мгновенно.

В этом месте можно было бы, конечно, поставить точку. И закончить рассказ о маленьком фрагменте страшной войны. Но, ей-Богу, не хватает духу. Недостает уверенности. Ведь все то, о чем рассказывалось выше,— тоже имело место быть... Сашины фотографии, узнанные самыми разными людьми — свидетелями его жизни после того давнего новогоднего боя. Ведь все это было. Было!

— Я признала Сашеньку,— вспоминает мама,— по родинке возле носа, на правой щеке, по форме ногтей, зубов. Для полной уверенности,— Надежда Павловна делает паузу, набираясь сил,— мне сказали, что ему нужно отчленять голову... Чтобы верно сравнить точки черепа с фотогра-

фией... Я отказалась... Я не могла больше его мучить... Я благодарю и передаю низкий поклон от всех солдатских матерей, города Майкопа начальнику судебно-медицинской лаборатории полковнику Владимиру Владимировичу Щербакову. Он столько сделал для нас, женщин, потерявших детей! Мы ему только и верим... И никогда не забудем...

Лабораторные данные показали идентичность групп крови и останков солдата, покоящихся под № 34. На 85% совпал рисунок отпечатков пальцев. А для идентификации (Надежда Павловна мне говорила) достаточно шестидесяти.

Грудная клетка, рост, размер ноги, головы, даже правосторонний кариес — все Сашино.

...Но кто же тогда встречался в плену с «капитаном Маликовым? Кого узнавали на фотографиях?.. О ком говорили: «Ваш живой, не переживайте»?.. Ведь все одновременно не должны ошибаться. Все вместе не могут лгать.

Я ни в коей мере не хочу бросить тень на профессиональную честь судебно-медицинских экспертов. Их благородное дело достойно всяческого уважения. Я не ставлю под сомнение вывод полковника Щербакова относительно того, что человеческие останки под № 34 действительно принадлежат рядовому Александру Шамильевичу Докаеву. И все-таки, все-таки...

Не только в давней, но и новейшей нашей истории хватает примеров, когда оплаканные родственниками солдаты возвращались домой с того света. Когда обезумевшая от неведения, от мучительности безрезультатных поисков мать признает за родную кровиночку чужого мальчика... Ведь часто предел ее мечтаний — найти хотя бы косточки. Чтобы похоронить... И тихо трогаться рассудком у свежего могильного холмика.

Попробуйте упрекнуть ее за это! Попробуйте понять ее душу, ищущую хоть относительного, слабого, временного, хоть только на людях, но покоя.

...Баба Лиза рассказывала мне, как одна женщина в погибшем пацане признала своего сына: «Много чего сходилось. Рост, размеры, форма лица... Мать всхлипывала, причитала: «Нашелся,— говорит,— нашла». А мальчишку потом на бок перевернули — на плече татуировка: скорпион. Десантники себе такие делали. А ее сын в пехоте служил... Как две капли воды ребята похожи, но — не он...»

6 мая этого года улица Ветеранов города Майкопа плакала навзрыд. Хоронили Сашу Докаева.

Было море народа, море букетов с четным количеством цветков.



Кто рискнет объяснить этим людям, за что погиб их мальчик?

Славный добрый мальчуган, красивый парень, солдат прощался с этим миром. Над его домом, над всей улицей бесформенной, темной тучей висело горе. Оно было общим. Одним на всех. Но от этого никому не становилось легче. Ни тем, кто знал Сашу и любил, ни тем кто случайно проходя мимо, застыл в почтительном и скорбном молчании, пропуская процессию.

...Саню несли на руках. Рядом шли его родственники, шла его девушка, которая за свою коротенькую жизнь всего-то второй раз отпускала от себя любимого...

МАЛЬВИНА

Мне кажется, само провидение нарекло девушку этим сказочным именем. Потому что вся она словно бы не из нашей жестокой жизни, а из наивной, доброй, нереальной выдумки, из сказки, в которой всегда торжествуют добро и справедливость. В которой и принцесс, и милых простушек всегда ждет награда за их умение ждать.

...С Сашей Мальвина познакомилась на дискотеке. Прошлись разок в танце — и с тех пор целых пять лет вместе, водой не разлить. Так бывает, когда души людские сами собой друг друга находят, когда без ЗАГСа кольцом сплетаются и жить раздельно не могут.

Ими вокруг страшно все восхищались. И завидовали белой, как Мальвинины волосы, теплой завистью. Красавец-парень и красавица-девушка — без пяти минут жена...

Предметно о свадьбе они даже не заговаривали — это было делом решенным, естественным, само собой разумеющимся... Вот из армии Саня вернется и...

Тогда-то Мальвина в первый раз и отпустила от себя Сашу. Переживала, когда он уходил, места себе не находила. Хотя знала — любимый в Майкопе будет служить, рядышком.

Торопливые, незаметные до этого времени дни после Сашиного ухода свой бег отрегулиро-

вали, замедлились, а как война в Чечне началась, и вовсе тягучими стали, поползли.

И вот ведь загадочное женское сердце! Когда стало ясно, что ее любимого на войну отправляют — ни слез не было, ни предчувствия дурного...

Мы сидим с Мальвиной в Сашиной комнате. Я слышу тихий ее голос:

— Я всегда Сашеньке верила. А он, уходя, сказал, что все будет хорошо.

Ни я, никто другой не способен понять, что чувствует теперь эта хрупкая, белокурая девушка? Что чувствовала она, когда ездила в стреляющую Чечню на поиски своего единственного? Как выдержало ее сердце страшный день шестого мая 1998 года?..

На девятый день после Сашиных похорон Мальвине приснился сон: «Ко мне пришел живой Сашечка. Бурной встречи не было, просто он вернулся. И мы с ним разговариваем».

...Мальвина закончила одиннадцать классов средней школы, год училась на бухгалтера, работала в открытом акционерном обществе деревообрабатывающего комбината «Майкопский». С момента расставания с Сашей ее будущее словно в тумане... «Уже давно в тумане»,— говорит она и целует фотографию любимого.

Несколько раз Мальвина ходила к гадалкам и всяко-разным предсказателям. Говорили кто что. Одни утверждали, что в гробу не Саша, другие, не знающие девушку и ее горе, зарабатывали деньги тем, что, глядя на снимок, предрекали молодке «прекрасную, без потрясений, солнечную жизнь с этим парнем»...

Как бы там ни было, но Мальвина и без ясновидящих давно все для себя определила. И хоть несколько лет уже прошло, она ждет. И будет ждать, потому что никто, кроме Саши, ей не нужен, потому что она никогда не поверит в то, что его уже нет...

В этих словах нет ни грамма от безалаберных детских обещаний «любви до гроба». То, что говорит Мальвина, все выстрадано беззаветно любящим, преданным сердечком. И сказочно чистой душой:

— Если Саша не вернется, я никогда-никогда не смогу сказать, что моя жизнь прошла счастливо. Только с ним мне было хорошо. Ни с кем другим, я знаю, так не будет. А будущее?.. Может, и нужно о нем подумать. Может, и нужно когда-то устроить жизнь, но... Это уже не будет счастье.

...В Сашиной комнате в гнетущем беззвучии замерли хозяйские гитара и баян. Замер подвешенный к люстре за ниточку некогда звонкий и смешливый колокольчик. Раньше им Мальвина будила своего ненаглядного.

— Цзынь! — поет колокольчик, и без пяти минут жена добавляет: — Вставай, Сашенька...

Вот, наверное, и все, что хотелось мне рассказать. Один эпизод, только фрагмент непонятной и страшной этой войны, ее незаконченности, ее бесконечных, терзающих вопросов.

Можно бы, конечно, вспомнить еще подлеца-проходимца, который, выдавая себя за участника боевых действий и Сашиного сослуживца, пытался сколотить себе капиталец на горе бабушки Лизы и дедушки Паши, «дешево торгуя» сведениями об их пропавшем внуке. Но к чему? Отмороженным подонкам, по ими же написанному статусу, полагается быть не рядом с людьми, а где-то в другом месте.

Лучше я вспомню о тех, кого просила помянуть добрым словом сбежавшая на время из больницы Елизавета Сергеевна.

Низкий поклон от нее, от всех Сашиных родственников начальнику 124-й судебно-медицинской лаборатории СКВО полковнику Владимиру Владимировичу Щербакову, офицерам, занимавшимся в Чечне поиском пропавших солдат, полковникам Виталию Ивановичу Бенчарскому и Вячеславу Пилипенко, мэру Майкопа Михаилу Николаевичу Черниченко и ректору городского Технологического института Аслану Китовичу Тхакушинову, которые помогли организовать Сашины похороны.

Мне же как автору этих строк остается только попросить прощения у читателей за столь тяжелую газетную публикацию, за обилие вопросов, которые остаются после материала. Я не знаю ответов на них. Я и Сашины родственники будем благодарны всем, кто сможет пролить свет на судьбу рядового Александра Докаева, кто хоть что-нибудь знает о его чеченской войне. Войне, о которой, прощаясь, бабушка Лиза тихо сказала: «Это все, чего мы добились там»...

И попробуйте ей возразить...

30 ноября 2001 г. Газета «САЛЬСКАЯ СТЕПЬ» Г. АМИРОВА

... И СЛЕЗЫ СВЕТЛЫЕ В ДУШЕ

Во ВТОРНИК, 27 ноября, город и район отметили День Матери: светлый праздник, возвеличивающий Женщину, продолжательницу рода, хранительницу очага, мудрую, чуткую, прекрасную.

В этот раз для участия в торжествах были приглашены матери, потерявшие сыновей в «горячих точках». Дети не вернулись с войны: слезы в глазах, непроходящий ком в горле... Как сказал при возложении траурной гирлянды к памятной плите погибшим героям военком А. И. Рожковский, их 20, отдавших жизни во имя долга,— 9 «афганцев», 11 «чеченцев», 20 мальчиков, навсегда оставшихся молодыми.

В малом конференц-зале администрации матерей встречали председатель Думы Ю. П. Минько, и. о. зам. главы администрации О. П. Горбанева, председатель горрайженсовета Л. А. Горнушечкина, председатель горрайсовета ветеранов войны и труда П. И. Малахаткин, директор центра «Милосердие» И. И. Гусак, и. о. председателя союза ветеранов Афганистана И. И. Кравченко, председатель общества слепых М. И. Савченко.

Стойким, мужественным женщинам — слова признательности, благодарности за сыновей, которых воспитали они в любви к Отчизне, к родному краю.

Они сидели за накрытыми столиками и не скрывали слез. Другой разве может быть реакция большого материнского сердца на воспоминания о самом бесценном и безвозвратно утерянном?

Говорим с Тамарой Егишовной Оганесян. Ее красивый Завен, надежда и опора дружной семьи, погиб в Грозном в ночь с 31 декабря на 1 января 1995 года. Весной он должен был вернуться домой, в «Коломийцевское», где трудился на кирпичном заводе. И он вернулся... в цинковом гробу: три долгих месяца искали родители «пропавшего без вести» танкиста. Нашли в ростовской «лаборатории смерти». Сегодня в хозяйстве есть маленький Завен



Оганесян: именем брата назвала дочь Суссана сынишку...

Анастасия Ивановна Самойлова не дождалась сына Андрея из Афганистана. Рядовому Самойлову в том 86-м было всего 19... Посмертно он награжден орденом Красной Звезды. Анастасия Ивановна, воспитавшая двоих замечательных сыновей, помогающая поднимать двоих внуков, лучший строитель в Гиганте. На ул. Победы в поселке ее дом каждый узнает сразу, он буквально светится чистотой, ухоженностью. В нем живет Мастер, Хозяйка, славная женщина.

Вера Михайловна Горина, мать Героя России, офицера Виталия



Военный комиссар города и района А.И. Рожковский вручает орден Мужества Л.П. Штефан за боевые заслуги ее сына Сергея, погибшего в Чечне

Горина, тоже гигантовца, погибшего 8 января 1995 года при боях за Грозный. Имя сына носит школа № 76 поселка. А в Казани подрастает Стасик Горин, уже школьник, мечтающий стать танкистом, как отец. Когда Наталье, жене Виталия, вручали Звезду Героя, сынишке подарили игрушечный танк: есть достойная смена.

Из 20 ребят-гигантовцев, ушедших в армию в 94-м, даже не успев защитить дипломы в сельхозколледже, трое не вернулись. Г. И. Калашникова, классный руководитель, назвала этот курс «черным», а любила и любит она ту группу более всего.

Любовь Петровна Штефан, медсестра детской поликлиники, безгранично преданная делу, которому посвятила жизнь, спустя пять долгих лет смогла предать земле останки погибшего в Чечне сына Сергея, посмертно награжденного в этот ноябрьский день 2001 года орденом Мужества.

Лина Гавриловна Дадаева... Прошло 17 лет с того рокового дня, как получила она похоронку на сына, выполнявшего воинский долг в Афганистане. Лишь недавно узнала мать, какой мученической смертью погиб ее Сережа... Но говорить об этом не может, просто нет сил. Ветеран труда, много лет проработавшая в медицине, Лина Гавриловна сама растила сына и дочь, сумев привить детям лучшие человеческие качества. 30 лет поет Лина Гавриловна в вокальной группе ансамбля «Сальчанка». Материнское сердце не очерствело от горя, по-прежнему несет тепло и радость людям.

Н. А. Стасенко, В. А. Андреосян, Е. Я. Чумаченко, Е. Н. Соловьева, Л. П. Цымбал, Г. А. Фокина, Г. Т. Ягольницер, З. Д. Юрченко, Е. Е. Светличная, Ю. Н. Яровая, А. Т. Спичак, Р. Т. Погорелова, Н. В. Рящикова, О. М. Чепелева, Н. Н. Еремина... Им — цветы, конверты с материальной помощью, песни лучших творческих коллективов... Свой священный материнский долг они выполнили до конца.

И помолчим...

26 апреля 1997 г. Газета «СОВЕТСКАЯ АДЫГЕЯ» А. ОРЛОВА

РОДИНА СЛЫШИТ, РОДИНА ЗНАЕТ?..



О войне в Чечне рассказывает комбат Майкопской 131-й бригады А. Г. Назаров

Прошло полгода, как закончилась война в Чечне. В телепрограммах она деликатно называлась «разоружением бандформирований», в прессе — «чеченские события» «локальные конфликты». А люди, участвовавшие в той, по мнению многих, непонятной, позорной н бездарной войне, остались — живые, мертвые и без вести пропавшие. И от них отмахнуться невозможно. Они с нами, среди нас. Пока не определен статус этой воины — нет льгот ее солдатам, они не приравнены к участникам Великой Отечественной. А Майкопская 131 бригада по архивам МО РФ, получается, вообще не воевала, т. к. в перечне частей, принявших участие в боевых действиях, не числится.

В канун двухлетия вывода из Чечни наш корреспондент встретился с одним из ее комбатов А. Г. НАЗАРОВЫМ.

— Дважды на протяжении 2-х лет я был в Чечне,— рассказал Анатолий Геннадьевич.— А началось, все в начале октября 1994 года, когда поступила команда передать энное количество новейших танков неизвестно кому, какой-то оппозиции, не являющейся частью силовой структуры России. Приказ выполнили: в срочном порядке доукомплектовав технику новыми запасными частями и изделиями из «НЗ», досконально проверив механизмы и блоки, закрасив номера, в полной готовности к боевому применению передали ее по назначению. Впоследствии, по иронии судьбы что ли, в ходе боевых действий нам пришлось встретиться с этими нашими лучшими танками, которые стреляли по недоукомплектованным «своим».

Два года назад, 24 апреля 1995 года, мы вышли из Чечни, пока еще не проигравшими, но и не победителями. Я с командиром бригады полковником В. А. Мулиным вернулся последним. В моем батальоне потерь было немного, но больно и горько было недосчитаться пропавшего без вести начальника связи бригады подполковника А. М. Чумака, бывшего в самые первые дни рядом с И. А. Савиным. По словам очевидцев, снаряд попал в БТР, и после этого никто не видел ни А. М. Чумака, ни экипаж БМП, а командира бригады нашли убитым лишь в 20-х числах января, спустя более полумесяца после «новогодних» событий 1995 года. Вспоминаем мы и нашего земляка, майкопчанина, командира роты Ю. В. Леонтьева, который шел на подмогу с колонной и был расстрелян боевиками вместе с ней. Когда подбили головной и последний танки, вся колонна была уничтожена в течение 30 минут.

С легкой руки журналистов, наша бригада получила название «печально известной», «расстрелянной 131-й». Мы не согласились с этим. Наш дух не был сломлен, а свою боевую задачу по обороне аэропорта Северный, городов Аргун, Гудермес и села Энгеной, в обеспечении коридора и охраны дорог для выхода войск к станции Червленной мы выполнили.

— Вас отблагодарили за это?

— Да, устно. Нам зачитали телеграмму от министра обороны — благодарность бригаде «за отличное обеспечение передвижений при выводе войск для замены».

— Город Грозный и его пригороды мы видели по телевизору разрушенными. А что представляют собой другие населенные пункты Чечни?

— Представьте себе город Аргун, после артподготовки до центра полностью снесенный, где самое высокое дерево-обломок около метра.

Запомнилось и село Энгеной, тем, что когда мы подошли к нему, там не было ни одного жителя. Коровы, куры и другая живность гуляли сами по себе. Судьба его обитателей была драматична и до военных действий: они — переселенцы 1993 года из-под снежной лавины. Возле этого поселка мы не сделали ни одного выстрела. Чувствуя наше доброе отношение, многие жители стали возвращаться домой.

— Второй раз бригада отправилась в Чечню...

— Потом был год перерыв, и 20 февраля 1995 года бригада под командованием полковника, Героя России О. В. Козлова вновь получила задачу выйти в Ведено со стороны Дагестана, где погибли лейтенант Е. А. Осокин и майор А. А. Бондаренко.

—А сколько пропавших без вести значится в бригаде?

— На сегодняшний день среди без вести пропавших 7 офицеров, 1 прапорщик и 41 солдат и сержант... С каждым днем надежды найти их остается все меньше. Когда в июле 1995 года за военнослужащего Мелихова чеченцы запросили 50 млн. рублей, мы смогли собрать только 8 млн., причем со своих военнослужащих. Во всех других инстанциях нам было отказано. Деньги передали родителям, но их было

мало, а теперь поздно об этом говорить. Ниточка оборвалась.

О других пропавших без вести у нас нет и такой скудной информации. А родители, жены ждут и надеются. Есть и такие случаи, как с капитаном Ю. В. Леонтьевым. Он числился без вести пропавшим до самого последнего момента, был во всех списках живых, а в конце концов его труп был опознан в Ростове и только через год предан земле.

Долго ходили слухи о том, что комбриг, полковник И. В. Савин жив. Хотя многие знали, что этот высокопрофессиональный военный был ранен в первые-же дни. Будучи тяжело раненным, он руководил обороной вокзала, а когда боеприпасы были на исходе, принял решение вывести раненых и живых на трех БМП. Но если первая машина прошла благополучно, то в БМП, где был комбриг, попал снаряд. Кроме того, судя по тому, в каком состоянии вывозили трупы после 20 января 1995 года, очень трудно было идентифицировать личность. Те останки, что не растащили собаки, свозились в палатку, куда нас вызывали на опознание по эмблемам, знакам отличия, по останкам обуглившегося тела. Из каждых 20 трупов мы могли опознать только 2—3. Остальные как «неизвестные» отправлялись грузом-200"

Местные жители тоже делали братские могилы и хоронили убитых. Запомнилось, как на территории Дагестана был дождями вымыт труп солдата, пролежавший в земле 8 месяцев, и только по клочку газеты «Комсомольская правда», зажатому мертвой рукой, мы смогли установить приблизительно дату смерти.

— Через какие источники информации вы узнавали новости?

— Газет у нас практически не было.Телевидение шло только на чеченском канале. Надо признать способности Мовлади Удугова в организации телепрограмм: выступления аксакалов, матерей погибших, духовенства, показ ритуальных боевых танцев и клятв на крови с призывами к «газавату» — священной войне — демонализовывали наших 18-летних солдат.

— Нам казалось, что вот-вот после очередных переговоров наступит мир...

— Пока декларировалось перемирие на 2—3 дня к очередным политическим событиям, например, к приезду Клинтона, на период выборов президента, к праздникам и т. д., боевики переформировывались, укомплектовывались продовольствием, оружием. Мы видели среди трофеев снаряжение китайского, чехословацкого и ближневосточного производства.

Особенно тщательно были экипированы снайперы-женщины. Они выходили «на охоту» в импортных костюмах с подогревом, запасом питания, с охраной от Дудаева. За убитого офицера российской армии им платили 1200$, а за солдата — 800$. Одну такую снайпершу, кстати, чемпионку по биатлону из Ленинграда, захватили наши соседи-десантники. На ее винтовке было 8 зарубок (т. е. 8 загубленных душ. Ред.). А в это время наши войска не входили в мирные поселки. Солдаты по неделям жили в ледяных окопах, не имея элементарного.

— Как сегодня все это вы оцениваете?

— В один голос проклинаем высшее командование... А во сне снова идем в бой, кто — за свою землю и свободу, а кто — выполняя воинский долг, который так и не оценен нашей Родиной...



Газета «ЗАВТРА»

Е. ИСАЕВ

ОБНАЖЕННЫМ НЕРВОМ

Так же, как культ денег, неудержимо растет вокруг культ насильственной смерти. Такое впечатление, что его специально кто-то выращивает. С экранов телевизоров, с лент всевозможных душещипательных кинобоевиков льются потоки наигранно, нарисованной крови, исподволь провоцирующей настоящую. Цель: приучить к убийству как к некоему само собой разумеющемуся действу. Параллельно с культом насилия, а зачастую и в обнимку с ним под лозунгом: «Наглость превыше всего»,— победно шествует эстрада. Не наука, нет, не литература, не философия, а — да, да, эстрада. Игры сплошь и словеса... И еще что-то такое невообразимое, не ко времени веселое, буйно анекдотическое. Радость на поминках.. А между тем, за всем этим в реальной жизни происходят трагедии, которые обнаженным нервом своим, криком души и мудростью разума требуют не игры для показухи, а правды и еще раз правды. Поэтический рассказ Валерия Тихонова — именно об этом, давно наболевшем.

Чеченский след

Валерий Тихонов
Поэма-быль



Прошло уже немало дней
От той короткой встречи.
Но где-то в памяти моей,
Наверное, навечно

Остался этот паренек
В защитном камуфляже.
Ему б на танцы иль в кино,
А он войной обряжен

В зеленый, лягушачий цвет,
Да сапоги, рубаху,
И чуб запрятан под берет,
Как будто бы от страха,

Чтоб не отняли и его —
След красоты недавней...
Как страшен он — войны итог,
Обрушившийся камнем

На эту молодую стать.
Ведь ей природой, Богом
Дано любить, не убивать,
Не подползать к порогу

Любимой девушки, без ног
Вернувшись с этой бойни,
Не заливать потом вином
Огонь душевной боли!

... Ему и двадцати-то нет,
Совсем еще пострелыш!
А он, считай, на тот на свет
Не раз взглянуть успел уж!

Теперь следы от взглядов тех
Легли в свинцовых оспах
В груди, на шее, на лице,
А где-то так не просто



Легли, а вырвав тела клок,
Попив крови горячей,
Остались сами далеко.
А он почти незрячий!

Пришел домой, пришел не сам,
Госпиталями лечен —
Привел военный комиссар,
Полуобняв за плечи...

А со двора сосед нырнул:
«Здорово, воин бравый!»
И было руку протянул
Солдату — правой к правой.

И... поперхнулся вдруг сосед,
Как кто его подрезал:
Ни правой нет, ни левой нет —
Из рукавов — протезы.

Взглянул солдату он в глаза,
А в них как будто пепел.
И потекла с щеки слеза,
Он даже не заметил.

Зато сосед увидел враз,
Хоть и хватнул с обеда —
Ведь есть глаза, и нету глаз —
У воина-соседа...

А тот, как будто бы вчера,
Ответил глухо: «Здравствуй!
Ну как, скажи, у вас дела?
Давай, про все рассказывай!

Скажи, где сверстники мои,
Как мать тут поживает?
А на меня, брат, не гляди,
И хуже ведь бывает!

Я хоть такой домой пришел,
А сколько там осталось!
Хотя скажи, сосед, за что
Такое нам досталось?

Скажи нам — внукам той войны,
Где гибли наши деды.
Неужто думали они,
Что, одержав победу

Над злым,
над яростным врагом,
А не вчерашним братом,
Пойдем с гранатой и штыком,
Мы, внуки, в бой проклятый!

Ненужный, грязный этот бой —
В своих стрелять — в соседей!
Отцы дружили меж собой,
И нам дружить бы —детям!

Скажи, сосед, ответь в упор,
Калеке ли, солдату!»
А тот, взглянув через забор,
Сказал: «Пойдем до хаты!»

И, за плечо солдата взяв,
Подав знак военкому —
Мол, говорить нам тут нельзя,
Повел друзей до дому

До своего — солдатов пуст:
Закрыты двери, окна,
Засох калины красный куст,
И яблони посохли...

Но как ответить, как сказать,
Во сне бы хоть приснилось,
Что мать жива —
жива, мол, мать,
Вот только... надломилась!

Когда узнала адрес твой
С чеченскою пометкой,
Так и ушла в хмельной запой,
Ну а выходит редко.

Но как мальчишку не убить,
Не застрелить словами?
Герой! Вон орден на груди!
Да только сын ведь мамин!

... И самогон, крутой первак,
Разлив на три стакана,
Сосед сказал солдату так:
«В больнице твоя мама.

Сердчишко, значит,
что-то там,
А ты не думай плохо!
Сегодня, коли за полста,
У всех к врачам дорога...»



Сказал сосед и тут же — бульк,
Чтоб ложь запить быстрее.
И прокряхтел в своем углу:
«Ох, время нынче, время!

Вы выпивайте, ешьте вот,
Что Бог послал, давайте!»
Взглянул —
сидит солдат, не пьет,
Забыл он о солдате!

Но комиссар, подняв стакан,
Поднес к губам мальчишки:
«Давай, сынок, за вас, за мам,
Не убивайся слишком!»

И молча ждал, стоял и ждал,
Пока первак осилит
Пацан, от холода дрожа,
От гнева иль бессилья...

Тот закусил с руки чужой,
И как-то не решаясь,
Спросил:
не виделся ль с сестрой
Как там она, старшая?



Сестра?
Да вроде б хорошо,
Семья — и муж, и дети,
Да ты бы сам-то к ним зашел,
Неужто уж не встретят?

А про войну отвечу так,
Сказал сосед, хмелея:
«Ее затеял не дурак,
И знал, зачем затеял!

Верней, за что, а не зачем —
За баксы там, иль злато.
Скажи,
при чем же тут чечен,
Иль ты? Ведь вы солдаты!

Солдаты Родины своей.
Одной была когда-то,
Одних имела сыновей.
Теперь враги-солдаты!

Ну что ж, давай еще чуть-чуть
Мы за тебя, героя,
Возьмем горючую на грудь
И выпьем молча, стоя!»

И вот сестра — родная кровь,
Хоть старше, да слабее.
Слезу стирая вновь и вновь,
Их души чаем греет,

И муж, солдата то бишь зять,
Сидит, уткнувшись в чашку.
Ему б рюмашку, да нельзя,
Какая тут рюмашка!

Ведь не приснится и во сне
Такая вот картина:
Вот он сидит, чеченский след!
Что будем делать, Нина?

Подумал, ну а вслух сказал,
От сердца, не от скуки:
«Поделим мы с тобой глаза,
Поделим, брат, и руки.

Давай, солдат, у нас живи,
О прошлом не горюя».
И молча, взглядом у жены:
Мол, то ли говорю я?

Ну а она, уже навзрыд
От счастья ли, от боли,
Не пряча хлынувшей слезы,
В ответ: «Спасибо, Коля!»

«Спасибо»,— молвил военком,
И попрощавшись тихо,
Бойца оставил в доме том.
А тот, хлебнувши лиха,

Упал в пуховую кровать,
И ткнув лицом подушку,
Совсем по-детски стал рыдать,
Освобождая душу...

А ночью снился бой ему,
И мать в родном подворье,
И где-то рядом, наяву,
Сквозь плач:
«Спасибо, Коля!»

Война. С оружием чечен.
Скажи, мой бывший друг,
зачем
Стреляет нынче в брата брат,
И, поразив, бывает рад?

Зачем неспетую любовь
Нам обручать с войною вновь?
Кто в этом пекле виноват?
Поговорим, как с братом брат!

Давай ударим по рукам,
Пока протезами их нам
Война не заменила!
Я вспомню доброе «Салам!»
Ты вспомнишь
православный Храм,
Ведь в этом наша сила!

Давай взглянем глаза в глаза,
Пока не пролилась слеза,
Пока глядим на свет!
А он молчал,
потупив взгляд,
Войной израненный солдат.
Потом ответил: «Нет!»

И разбежались «нет» и «да»,
Как зной и чистая вода.
Вновь разбежались
«да» и «нет»,
Чеченский оставляя след.





Газета «ИЗВЕСТИЯ»

А. АДЕРЕХИН



131-я БРИГАДА ВЕРНУЛАСЬ В МАЙКОП

В минувшее воскресенье в Майкоп наконец прибыл из Чечни первый эшелон с личным составом и техникой 131-й отдельной мотострелковой бригады, о трагическом расстреле которой при новогоднем штурме Грозного «Известия» рассказывали в №№ 4 и 25.

Когда эшелон стал заходить на станцию, оркестр на перроне заиграл «День Победы». Открытые платформы с танками и другой техникой, еще сохранившей на себе следы грязи чеченской войны, стояли впереди и сзади трех вагонов с военнослужащими. Первыми в Майкоп, к месту постоянной дислокации, вернулись мотострелковый батальон, танковая рота и зенитчики — подразделения, которые при новогоднем штурме Грозного оказались в самом пекле.

Этим эшелоном из Чечни вернулись 280 человек. Как сказал корреспонденту «Известий» командир 67-го армейского корпуса генерал-майор И. Бабичев, все остальные военнослужащие 131-й бригады обязательно вернутся в Майкоп несколькими эшелонами до 1 мая.

Воинов встречали на вокзале столицы Адыгеи представители правительства республики, командиры, ветераны Великой Отечественной. Но главными ожидающими были, конечно же, родные и близкие тех, кто уцелел на войне и вернулся. Когда прибывшие солдаты и офицеры выходили на перрон, один из воинов в середине вагона не выдержал и прямо через окно выхватил из толпы встречающих своего сынишку...

Выступавшие на митинге в воскресенье по поводу вывода первого эшелона говорили, что история еще даст оценку всему произошедшему в Чечне, однако воины растерзанной бригады мужественно и честно выполнили свой долг. И это действительно так.

Даже после новогодних страшных событий 131-ю не вывели к месту постоянной дислокации на заслуженную кровью

психологическую реабилитацию для ее воинов. Все уцелевшие были оставлены в Чечне, в основном на охране аэродрома в Грозном. А потом, как сообщил И. Бабичев, они вновь участвовали в боевой операции — брали Гудермес. Командир 67-го корпуса так же сказал, что в Майкоп возвращается сильная, полноценная бригада — не погибшая, не разогнанная и не павшая духом.

Однако 131-я мотострелковая бригада понесла наиболее тяжелые потери. Сейчас известно, что погибли 74 офицера, прапорщика и солдата бригады, чьи родные живут по всей России, на Украине и в Белоруссии. И еще жуткая цифра. Даже сегодня, когда после новогоднего штурма Грозного прошло уже четыре месяца, до сих пор остается неизвестной судьба пропавших, тогда без вести еще 76 военнослужащих бригады. Правда, надежды на то, что часть из них живы, есть и теперь. Как рассказали мне в Майкопе, буквально за два дня до прибытия эшелона был освобожден из плена старший лейтенант, командир одной из рот...

Все построенные на перроне солдаты и офицеры — в новенькой форме, со свежеподшитыми белыми воротничками. Можно сменить пропахшую потом и порохом форму, но ужас и боль 5 месяцев, проведенных на войне, уже навсегда останутся в душах и сердцах этих ребят.

Знакомлюсь с одним из солдат, на груди которого — медаль «За отвагу». Александр Воробьев был призван из Ростовской области, дома ждут родители, братья и сестры. Они еще не знают, что Саша вернулся с войны. В Чечне он был «от звонка до звонка», медаль получил за бой на вокзале Грозного. Этой весной должен демобилизоваться. Спрашиваю: нет ли желания остаться в армии? «Нет, домой поеду, работать...» Какой именно работой займется, солдат пока не знает.

После митинга группа воинов отправилась на кладбище города, чтобы возложить цветы к могилам боевых товарищей. В начале мая, перед Днем Победы, в Майкопе состоятся мероприятия по чествованию бригады, будут вручены еще боевые награды. Будет также открыт памятный знак на месте, где позже поставят памятник воинам, погибшим в Чечне.

В начале февраля, когда корреспондент «Известий» побывал в расположении 131-й бригады, выяснилось, что государство, бросившее под Новый год воинов на расстрел в Грозном, никак не позаботилось о достойных похоронах жертв, о семьях погибших и пропавших без вести. Похороны всех погибших проходили на личные средства, собранные самими военнослужащими гарнизона, а чтобы были продукты для поминок, летчики авиаполка даже сняли себя с довольствия... Сегодня массовых похорон уже нет. Но вот оформленную на всех погибших страховку получили пока только 26 семей.

— Если родители погибших живут на Украине или в Белоруссии, страховые суммы они не получают,— сказал корреспонденту «Известий» начальник штаба 131-й бригады В. Потоцкий.— Это проблема...

Почти все семьи погибших, нуждавшиеся в жилье, уже получили квартиры. Правда, опять же не благодаря заботе государства, а за счет усилий самих военных гарнизона, изменивших очередность. Местные власти выделили каждой семье, потерявшей кормильца, по 1 миллиону рублей.







Военный оркестр играет встречный марш первому эшелону с воинами 131 омсбр, прибывающему из Чечни



Мать счастлива! Сыночек вернулся живой!





На митинге, посвященном возвращению 131 омсбр, выступает командир корпуса генерал-майор И. И. Бабичев и сержант Нурмугамедов А. А., награжденный медалью «За отвагу»



Согласно воинского Устава знамя части выносится в особых случаях. Такой случай настал. Бригада возвратилась домой





Взвод управления лейтенанта Максимова В. С. только что прибывший из Чечни. Фотография на память боевых товарищей перед расставанием









Вот они — радостные минуты встречи!



Общественность Республики Адыгея на митинге по случаю вручения правительственных наград воинам 131 омсбр 07 10.1995 г.



Возложение цветов к памятнику воинам 131 омсбр, погибшим в зоне боевых действий в Чеченской Республике. Памятник установлен 15.02.1996 г.



Командир Корпуса генерал-майор И. И. Бабичев вручает награду отцу погибшего в Чечне ст. л-та Оноприенко А. А.



Глава администрации М. Н. Черниченко вручает орден Мужества командиру 2-го мотострелковго взвода I-го отдельного мотострелкового батальона капитану Дмитрию Аденину



Валентина Адамовна Савина получает орден Мужества, которым посмертно награжден ее муж полковник Савин И. А. — командир 131 омсбр



Боевую награду вручает начальник штаба стрелкового корпуса генерал-майор Скородумов А. И.















Так держать, ребята!



«Господи! Прости нас всех
За великий этот грех,
Если сможешь всех простить,
Научи, как дальше жить»

Пирогова Л. И.
г. Дубна





24—28 сентября 2000 г. на кладбище г. Нагинска Московской области были захоронены останки неопознанных военнослужащих Российской Армии, погибших на Северном Кавказе в 1994—1996 гг. Многие родители без вести пропавших солдат, офицеров и прапорщиков приезжали со всех концов России и участвовали в этом траурном мероприятии. В период похорон каждая мать, отец, жена мысленно попрощались со своими родными людьми. На этих похоронах присутствовали и родственники пропавших без вести воинов из Адыгеи: И. П. Апасов, В. С. Манкирова, А. М. Ложкина, Л. Н. Белова.

















Однако в г. Ростове-на-Дону в 124 специальной медицинской лаборатории МО РФ продолжается работа по медико-криминалистической идентификации захороненных останков воинов, и результаты этой работы очевидны (см. копию телеграммы).

=ТЕЛЕГРАММА СРОЧНО=

ПИКЕТ КОМАНДИРУ ВОЙСКОВОЙ ЧАСТИ 09332=

[illegible] ТЫЛ ВС РФ (СПЕЦ ОТДЕЛ)=

АКАЦИЯ СРОЧНО 2349 191 24 2004=

4 СЕНТЯБРЯ 2001 Г СОСТОИТСЯ ЭКСГУМАЦИЯ ТЕЛА, ПОГИБШЕГО 01 01 1995 Г ВОЕННОСЛУЖАЩЕГО ВОЙСКОВОЙ ЧАСТИ 09332 РЯДОВОГО ТКАЛУНА ВЛАДИСЛАВА НИКОЛАЕВИЧА КОТОРОЕ ЗАХОРОНЕНО В СЕНТЯБРЕ 2000 Г НА КЛАДБИЩЕ Г НОГИНСКА МОСКОВСКОЙ ОБЛ, ЛИЧНОСТЬ КОТОРОГО УСТАНОВЛЕНА В 124 ЦЕНТРАЛЬНОЙ ЛАБОРАТОРИИ МЕДИКО-КРИМИНАЛИСТИЧЕСКОЙ ИДЕНТИФИКАЦИИ МО РФ (344010 Г РОСТОВ НА ДОНУ УЛ. ЛЕРМОНТОВСКАЯ-60) ДЛЯ ДАЛЬНЕЙШЕГО СОПРОВОЖДЕНИЯ ЕГО К МЕСТУ ЗАХОРОНЕНИЯ (ВОЛГОГРАДСКАЯ ОБЛ ПГТ ИЛОВЛЯ-2 МКР-К Д-22 КВ. 58) ПРОШУ В СРОК ДО 31 АВГУСТА 2001 Г НАПРАВИТЬ КОМАНДУ КОТОРОЙ НЕОБХОДИМО ИМЕТЬ ДЛЯ ПЕРЕДАЧИ РОДСТВЕННИКАМ ПОГИБШЕГО:
-ПОЛАГАЮЩИЕСЯ ДОКУМЕНТЫ ДЛЯ ОФОРМЛЕНИЯ ЛЬГОТ. ПОСОБИЙ СТРАХОВОК
-ДЕНЕЖНОЕ ДОВОЛЬСТВИЕ ПЕРЕДАЧУ КОТОРОГО ПРОВЕСТИ ПО ВЕДОМОСТИ
-ИМЕТЬ ДЛЯ ЗАХОРОНЕНИЯ НОВЫЙ КОМПЛЕКТ ФОРМЫ ОДЕЖДЫ
-ФУРМЕННУЮ ФУРАЖКУ (НА ПОГИБШЕГО ВОЕННОСЛУЖАЩЕГО).

КОМАНДЕ ДЛЯ СОПРОВОЖДЕНИЯ ПОГИБШЕГО ВОЕННОСЛУЖАЩЕГО, ВПД ВЫДАТЬ ПО МАРШРУТУ: Г МАЙКОП Г МОСКВА Г НОГИНСК Г. ИЛОВЛЯ И ОБРАТНО, ВЫПИСАТЬ ВПД НА ГРУЗ "200" ПО МАРШРУТУ Г МОСКВА Г ИЛОВЛЯ.

ВСТРЕЧУ И РАЗМЕЩЕНИЕ КОМАНДЫ ПРОШУ СООБЩИТЬ В ЩТАБ ТЫЛА ЧЕРЕЗ ДЕЖУРНОГО ПО СПЕЦ ОТДЕЛУ "РУБИН" ТЕЛ 3-90 [illegible] 095-293-43-50, 293-41-36 ВОИНСКОЕ ЗВАНИЕ ФАМИЛИЯ ЧЕСТНО СТАРШЕГО КОМАНДЫ ТРАНСПОРТ И ДАТУ УБЫТИЯ. КОМАНДЕ ПРОДОВОЛЬСТВЕННЫЙ АТТЕСТАТ.=

17/405/777 МОСКВА=

Ежегодно, 2-го января, воины Майкопского гарнизона и жители Адыгеи приходят к мемориалу почтить память воинов, погибших в Новогоднюю ночь 1995 года в городе Грозном Чеченской Республики.



















Выступает генерал Пуликовский К. Б., который командовал Северной группировкой федеральных войск в Чечне. У Константина Борисовича в Чечне погиб сын Алексей, капитан. Имя Алексея занесено на мемориал 131-й Майкопской бригады











Президент Республики Адыгея Х. М. Совмен постоянно вникает в нужды и запросы семей, в которых дети погибли в Чечне. На снимке: Хазрет Меджидович беседует с А. Я. Осокиным (справа), сыну которого — лейтенанту Осокину Евгению Анатольевичу,— посмертно присвоено звание Героя Российской Федерации, и с И. П. Апасовым — отцом погибшего капитана Апасова Виталия Ивановича — кавалера двух орденов «Мужества».

А небо над Россией
бездонное и синее.
Вчера такое было
и сотни лет назад...
Не плачьте о России,
она такая сильная,
Ей корни вековые
помогут устоять.
И Вы, пророки Запада,
не каркайте, как вороны,
И реквием, бесспорно,
вам рано исполнять.
Жива душа российская,
хоть раны словно борозды –
Их мужество залечит...
Да нам ли привыкать?

А. ЗЕНИНА







СОВЕТ ВЕТЕРАНОВ
Краснодарской Краснознаменной
орденов Кутузова и Красной Звезды
9 МСД и 131 ОМСБр



385000 г. Майкоп, Республика Адыгея **тел. 2-17-71, 2-17-73**
ул. Краснооктябрьская,14, ГДО

ОБРАЩЕНИЕ
ветеранов 9-й мотострелковой дивизии и 131-й отдельной мотострелковой бригады к молодежи Республики Адыгея

Дорогие друзья!

Вы ознакомились с материалом последнего 4-го тома Книги Памяти Республики Адыгея. Книга Памяти — это уникальный памятник всем тем, кто в жестоких боях, ценой своей жизни отстоял независимость нашей Родины в годы Великой Отечественной войны, всем тем, кто погиб в локальных войнах и вооруженных конфликтах, защищая рубежи России или выполняя свой воинский и интернациональный долг Солдата после 1945 года.

Книга Памяти создана кропотливым, титаническим и многолетним трудом людей, которым не безразлична судьба наших земляков не вернувшихся с полей сражений.

Книга Памяти — это Гимн славы, Реквием павшим.

Имена воинов, занесенных в Книгу Памяти — это образец выполнения воинского долга, патриотизма и любви к Родине, пример для подражания будущих поколений.

Мы — ветераны 9-й Краснодарской Краснознаменной мотострелковой орденов Кутузова и Красной Звезды дивизии и ее преемницы — 131-й отдельной мотострелковой бригады убеждены, что молодое поколение Адыгеи готово встать на священную защиту Родины, своего родного очага, тех лучших традиций и обычаев, которые старшее поколение отстояло в годы войны с фашизмом и послевоенных вооруженных конфликтах, за которые отданы миллионы жизней лучших представителей нашего народа.

Молодые друзья, берегите достижения и завоевания России, преодолевайте зло, которое постоянно навязывается нам извне.

Будьте достойны светлой памяти павших и помните их имена. Они отдали свои молодые жизни во имя Вашей жизни и Вашего счастья. Не теряйте своего

человеческого достоинства, будьте добры друг к другу. Помните, что честь нужно беречь смолоду, а свою Родину — всю жизнь. Свои поступки соизмеряйте с подвигом старшего поколения, живите по совести, любите свою землю.

Счастья Вам, здоровья и добрых дел во имя нашей родины России и славной Адыгеи.

Храни огонь родного очага
И не позарься на костры чужие –
Таким законом – наши предки жили
И завещали нам через века:
«Храни огонь родного очага!

Лелей лоскут отеческой земли,
Как ни болотист, как не каменист он,
Не потянись за черноземом чистым,
Что до тебя другие обрели.

Лелей лоскут отеческой земли!
И если враг задумает отнять
Твоим трудом взлелеянное поле,
Ты будешь знать, за что тебе стоять!

Ольга ФОКИНА

Ветераны 9 мсд и 131 отдмтсбр

АДЫГЭ РЕСПУБЛИКЭМ ИБЗЫЛЪФЫГЪЭХЭМ ЯСОЮЗ
385000, къ. Мыекъуапэ
ур. Советскэр, 176, каб. 205,
(87722) тел.: 2-55-06, 7-10-38
e-mail:uwra@maykop.ru

СОЮЗ ЖЕНЩИН РЕСПУБЛИКИ АДЫГЕЯ
385000, г. Майкоп,
ул. Советская 176, каб. 205,
(87722) тел.: 2-55-06, 7-10-38
e-mail:uwra@maykop.ru

Внимая ужасам войны
При каждой новой жертве боя
Мне жаль не друга, не жены,
Мне жаль не самого героя...
Увы! Утешится жена,
И Друга лучший друг забудет;
Но где-то есть душа одна —
Она до гроба помнить будет
Средь лицемерных наших дел
И всякой пошлости и прозы,
Одни я в мире подсмотрел
Святые, искренние слезы —
То слезы бедные матерей!
Им не забыть своих детей,
Погибших на кровавой ниве,
Как не поднять плакучей иве
Своих поникнувших ветвей...

Н. А. НЕКРАСОВ

«...СЛЕЗЫ БЕДНЫХ МАТЕРЕЙ»

Нам, солдатским матерям Адыгеи, близки строки стихотворения великого поэта особенно для тех матерей, которые потеряли своих сыновей «на кровавой ниве».

Незримой тенью за спиной каждого человека постоянно и неотступно стоит его мать. Мать — женщина, давшая жизнь своему ребенку и всем своим существом желающая чтобы он был счастлив, а его жизнь была полноценной и долгой-долгой.

На жизненном пути каждого человека встречается множество трудностей и препятствий, которые он преодолевает, опираясь на помощь родителей, особенно матерей.

Для всех наших сыновей, служба в армии является очень трудным рубежом в их жизни. И проблема здесь не в том, что Армия суровая школа жизни, в конце концов через Уставы, физическую нагружу, воинскую дисциплину, казарменную жизнь и скудную кормежку, ребята закаляются и превращаются в настоящих мужчин. А проблема в том, что современное международное положение и внутренняя обстановка в стране таковы, что наша Армия в любой момент может быть втянута в различного рода вооруженные конфликты, и тогда гибнут наши дети. Поэтому, когда наши сыновья, принимая военную присягу, становятся защитниками Отечества, мы их матери служим вместе с ними, и наши мысли у всех едины: «Живым бы вернулся сыночек домой!».

Дорогие солдатские матери, чьи дети увековечены на страницах этой книги! Дорогие солдатские матери, чьи сыновья еще в армейском строю или там, где гремят автоматные выстрелы, где идет настоящая война! Мужества вам, здоровья и терпения.

Мы, матери, далеки от наших детей и не ощущаем их материально, но душой и сердцем мы с ними рядом и готовы всегда, в любую минуту защитить их хотя бы мысленно.

Мы, матери, сильны своей материнской сущностью. Давайте помогать друг другу в нашем общем горе и радости!

Мы солдатские матери, обращаемся к молодым ребятам Адыгеи, кому еще предстоит встать на защиту нашей страны. Будьте достойны Памяти наших погибших детей! Помните о них, берите с них пример! Россия всегда славилась героями, отдавшими свои жизни за Отечество. Мужчина от природы был защитником, а потому, воспитывайте в себе лучшие качества мужчины, а мы, матери и все женщины, будем гордиться вами, как гордимся мы сегодня теми, кто не вернулся с полей сражения во имя Родины, во имя матери-женщины.

Вечная Память и Слава защитникам Отечества!



Комитет солдатских матерей Республики Адыгея

МЫ С ВАМИ ВМЕСТЕ СКОРБИМ И ПОМНИМ

(Слово составителей книги)

Правительство Республики Адыгея 28 мая 2001 года приняло решение продолжить работу по увековечиванию Памяти защитников Отечества из Адыгеи, погибших в различных военных конфликтах, которые возникали в мире после 1945 года, а также в период оказания военной интернациональной помощи нашим государствам многим странам, народы которых боролись за свою независимость.



Рабочая группа — составители 4-го тома Книги Памяти Республики Адыгея:
Ветеран Вооруженных Сил РФ
В. В. Дмитриков,
Пресс-секретарь АРО им. Братьев Лоскутовых
Н. А. Передельская

Используя многочисленные источники информации, рабочая группа определила, что в очередной 4 том Книги Памяти Республики Адыгея должны быть включены имена военнослужащих, погибших в период военной помощи Китаю в 1946—1950 гг., Корее в 1950—1953 гг., Венгрии в 1956 г., Анголе в 1975—1979 гг, Афганистану в 1979—1989 гг., а также те, кто погиб в период боевых действий с террористами на Северном Кавказе.

В скорбные списки 4-го тома книги было внесено 243 имени, из них:

— офицеров — 60 человек;

— прапорщиков — 5 человек;

— солдат и сержантов — 178 человек.

— 8 человек погибли в Китае, Корее, Венгрии и Анголе;

— 23 человека погибли в 9-летней войне в Афганистане;

— 212 человек отдали свои молодые жизни в период боевых операций на Северном Кавказе, а также в период прохождения службы в частях, вхо-



дящих в состав Миротворческих Сил в Таджикистане и Абхазии. При этом 185 человек служили в 131-й отдельной мотострелковой бригаде, а 27 человек проходили службу в других частях, в том числе и в частях МВД.

По инициативе составителей книги и просьбе командования и личного состава 131-й бригады, было решено включить в Книгу Памяти Республики Адыгея всех военнослужащих, которые служили в бригаде и погибли в период наведения конституционного порядка в Чеченской Республике. А это значит, что в этом томе книги увековечены имена солдат, сержантов, прапорщиков и офицеров из 35 субъектов Российской Федерации, 5 областей Украины и одной области Белоруссии.

Россия

1. Республика Адыгея — 50 чел.
2. Алтайский край — 3 чел.
3. Астраханская область — 2 чел.
4. Республика Башкортостан — 2 чел.
5. Волгоградская область — 23 чел.
6. Республика Дагестан — 6 чел.
7. Кабардино-Балкарская Республика — 4 чел.
8. Республика Калмыкия — 3 чел.
9. Калужская область — 1 чел.
10. Карачаево-Черкесская республика — 2 чел.
11. Республика Карелия —1 чел.
12. Кемеровская область — 2 чел.
13. Республика Коми —1 чел.
14. Краснодарский край — 34 чел.
15. Красноярский край — 1 чел.
16. Курганская область — 2 чел.
17 Курская область — 2 чел.
18. Нижегородская область — 1 чел.
19. Омская область — 2 чел.
20. Оренбургская область — 1 чел.
21. Пермская область — 1 чел.
22. Ростовская область — 27 чел.
23. Самарская область — 1 чел.
24. Свердловская область — 4 чел.
25. Республика Северная Осетия — 1 чел.
26. Смоленская область — 1 чел.
27. Ставропольский край — 8 чел.
28. Тамбовская область — 2 чел.
29. Республика Татарстан — 1 чел.

30. Тульская область — 2 чел.
31. Тюменская область — 9 чел.
32. Удмуртская республика — 1 чел.
33. Ульяновская область — 1 чел.
34. Челябинская область — 2 чел.
35. Ярославская область — 1 чел.

Беларусь

Могилевская область — 1 чел

Украина

1. Винницкая область
2. Днепропетровская область — 1 чел.
3. Харьковская область — 1 чел.
4. Черкасская область — 2 чел.
5. Черниговская область — 1 чел.

Итого: 212 чел.

В контртеррористических боевых операциях на Северном Кавказе участвовали военнослужащие 21 национальности, в том числе:

1. Аварцы — 2 чел.
2. Адыги — 1 чел.
3. Азербайджанцы — 1 чел.
4. Армяне — 2 чел.
5. Башкиры — 2 чел.
6. Белорусы — 2 чел.
7. Даргинцы — 1 чел.
8. Кабардинцы — 5 чел.
9. Казахи — 2 чел.
10. Калмыки — 2 чел.
11. Лезгины — 2 чел.
12. Молдаване — 1 чел.
13. Немцы — 2 чел.
14. Осетины — 1 чел.
15. Поляки — 1 чел.
16. Русские — 171 чел.
17. Табасаранцы — 1 чел.
18. Турки — 1 чел.
19. Украинцы — 7 чел.
20. Черкесы — 1 чел.
21. Чеченцы — 1 чел.

Самому старшему военнослужащему по возрасту было 50 лет, а самому младшему — только 18.

Средний возраст погибших военнослужащих составляет 20 лет.

Среди общего числа погибших 50 имен наших земляков или погибших офицеров, которые похоронены на территории Республики Адыгея, а члены их семей продолжают здесь жить и работать.

* * *

31 человек проходили службу в 131-й бригаде, а 19 служили в других воинских частях, причем 1 наш земляк погиб в Таджикистане, а 1 в Дагестане, 8 человек служили в частях МВД.

Из 131-й бригады 7 человек погибли в Абхазии и 1 в Дагестане.

* * *

Из районов Адыгеи погибло:
— Гиагинского — 7 чел.
— Кошехабльского — 1 чел.
— Майкопского — 8 чел.
— Красногвардейского — 5 чел.
— Теучежского — 1 чел.
— Шовгеновского — 1 чел.
а из города Майкопа погибло 27 чел.

* *

Мы потеряли 19 офицеров, 3 прапорщика и 28 солдат, сержантов. Из них русских — 46 чел., украинцев — 2 чел., адыгов — 1 чел., 1 чеченец.

За особые заслуги трое наших земляков удостоены высокого звания Героя Российской Федерации, это:

старший лейтенант ДОЛОНИН Владислав Александрович;

лейтенант — ОСОКИН Евгений Анатольевич;

подполковник — ШЕВЕЛЕВ Николай Николаевич.

За 12 лет работы над Книгой Памяти Республики Адыгея издано 4 ее тома, увековечена память около 35 тысяч военнослужащих и мирных жителей из на-

шей республики, которые погибли в период Великой Отечественной войны 1941—1945 гг. и в период других военных конфликтов. Проделана огромная работа, которую мы выполнили честно, с высоким чувством ответственности, вкладывая душу.

В моральном плане, самой трудной оказалась работа над 4-м томом, слишком свежи семейные трагедии и семейные раны.

После уточнения списков погибших и пропавших без вести военнослужащих в 131 бригаде и военкоматах республики, нами были отправлены письма всем родителям и женам, чьи дети и мужья погибли на Северном Кавказе. Мы отправили письма во многие военкоматы России с просьбой уточнить домашние адреса некоторых родственников погибших. В письмах мы просили сообщить нам как можно больше сведений о погибших, выслать фото, газетные статьи, солдатские письма и другие материалы, которые помогли бы рассказать о героях. Мы понимали, что ответить на наши вопросы это значит, еще раз пережить семейное горе, потревожить незажившие семейные раны. Большая часть близких и родственников погибших преодолев душевные муки ответили на наши письма, однако, мы очень сожалеем, что не получили ответы на некоторые из них, поэтому на ряд военнослужащих в книге опубликованы очень краткие сведения и нет фотографий.

Используя архив военкоматов и воинских частей, нам удалось сделать выписки из многих личных дел на погибших, собрать копии с боевых характеристик и наградных листов.

Особое внимание вызывало изучение писем родных и близких и личные беседы с ними.

Невозможно описать насколько волнующими и трогательными были рассказы матерей, жен, братьев, сестер. Каждый из них старался вспомнить о своем близком человеке как можно больше. И невольно в сознании возникала горькая мысль: «Какие ребята погибли! Каких сыновей потеряла наша Россия!» Пожалуй, именно беседа с родными приоткрыла для нас всю глубину трагедии, происшедшей в каждой семье, потерявшей родного человека. Для многих семей Новый год, 1 января стал теперь не праздником, а днем траура и памяти.

Все это мы пропустили через наше сознание, душу и сердце. Мы преклоняемся перед мужеством и стойкостью жен и матерей.

Низкий вам до самой земли поклон, российские матери! Вы достойны самого высокого уважения и благодарности за ваших детей. Погибли лучшие сыны нашего Отечества, но их имена не будут забыты.

На нас, составителей книги ложилась большая и особая ответственность, и мы это понимали, а потому старались использовать весь имеющийся материал, который бы рассказал будущим поколениям защитников страны о героях сегодняшних.

За время работы над книгой вы, уважаемые матери и жены, и ваши погибшие дети и мужья, для нас стали также близкими и родными. Очень много времени провели мы с вами изучая, обрабатывая и размещая материал на страницах этой книги. Со многими из вас мы мысленно пережили фронтовые ужасы в период розыска вами своих детей в Чеченской Республике и «Поезде-Смерти» Ростовского госпиталя, и мы полностью согласны со словами военного корреспондента Александра Диордиева, который писал в отношении вас: *«Спросите у любого участника Чеченской войны, что было на ней самым трудным? Спросите, и вам ответят, что марши и бои — это в сущности цветочки, а ягодки — это видеть лица и глаза тех, кто потерял, кто ищет своих солдат, чьи души истерзаны безжалостным штыком неизвестности и отчаяния».*

С болью в сердце мы читали строки из писем соседей или сообщения из военкоматов некоторых городов России о том, что после похорон единственного сыночка, спустя некоторое время умер отец, а затем и мать. Не выдержало сердце родителей страшного горя. Действительно справедливы строки из письма матери погибшего в Чечне старшего лейтенанта Смирнова, Зинаиды Анатольевны из г. Котовска Тамбовской области, которая писала: *«... Чеченская война! Господи, сколько горя, сколько слез, сколько крови, сколько смертей.*

Ведь убивают не только сыновей, но и нас родителей. Мы превратились в ходячие трупы. Выходит, что на этой Чеченской войне одной пулей убивают наших детей и нас...»

Некоторые матери, найдя останки сына в Ростовском «Поезде-Смерти» в отчаянии присылали нам фото того, что осталось от их детей, и просили опубликовать это в нашей книге. По этическим и нравственным соображениям мы решили такие снимки не публиковать, слишком страшное лицо у этой войны.

Мы проводили работу с участниками боевых действий, особенно с так называемой Первой Чеченской войны о том, чтобы они рассказали о ней на страницах нашей книги, однако практически это нам не удалось. Вот слова одного из участников: *«У меня к вам огромная просьба, не напоминайте мне больше об этой войне, об этом кровавом месиве, не заставляйте меня ничего вспоминать, на моих глазах умирали ребята, их рвали на куски...»*

Мы, составители книги, жили и живем с вами надеждами о том, что сыночек или папа вернется домой. Ведь получая письма мы знали, что в каждом из них будет только горе. И вот мы получили два письма из г. Серова и Ессентуков в которых узнали радостную весть.

Вот эти письма





МИНИСТЕРСТВО ОБОРОНЫ
РОССИЙСКОЙ ФЕДЕРАЦИИ

ВОЕННЫЙ КОМИССАРИАТ
г.ЕССЕНТУКИ
«10» 10 2001 г.
№ 4/2331

357600, Ставропольский край,
г.Ессентуки, ул.Нагорная,15
тел. 6-55-92, факс 6-22-91

РУКОВОДИТЕЛЮ РАБОЧЕЙ ГРУППЫ
КНИГИ ПАМЯТИ В.ДМИТРИКОВУ

352720, Республика Адыгея
г.Майкоп, ул.Пролетарская,304

На Ваш запрос сообщаем,что гражданин АФАНАСЬЕВ ЮРИЙ ГЕННАДЬЕВИЧ,1975 года рождения жив, проживает г.Ессентуки, ул.Гвоза,1 В 1992 году прибыл в ВК г.Ессентуки из г.Георгиевска из детского дома. В 1993 году военным комиссариатом г.Ессентуки был призван в ряды ВС РФ. Проходил службу в в/ч 09332. Принимал участие в боевых действиях на территории Чеченской Республики в период с 28.12.94г. по 24.04.95 г. Принят на в/учет 01 августа 1995г. из рядов ВС.

Гражданин АФАНАСЬЕВ Ю.Г. был приглашен на беседу, с сестрой АФАНАСЬЕВОЙ Ириной Геннадьевной, 1970 г.р., которая проживает под Кисловодском пос.Нежинский,55 кв.2 тел.3-4-1-65. Юрий имеет брата Афанасьева Анатолия Геннадьевича, вместе с Юрием работает в г.Ессентуки, санаторий "Кавказ" штукатур-маляр.

ВОЕННЫЙ КОМИССАР ГОРОДА ЕССЕНТУКИ
полковник А.ГАЛКОВ

Уважаемый Валентин Васильевич, здравствуйте!

Спешу сообщить Вам, что на одного погибшего в Книге Памяти будет меньше.
Мой сын, Семеновых Алексей Александрович, жив!

Он действительно служил в 1994—1995 гг. в 131 отдельной мотострелковой Майкопской бригаде. В ночь на 1 января 1995 года он принимал участие в бою за ж. д. вокзал г. Грозный, где был ранен в ногу. Вместе с другими ранеными солдатами при отступлении с ж. д. вокзала Алеша был на БМП, который в районе почты, в г. Грозный, был обстрелян боевиками. Мой сын получил контузию и попал в плен, там, он со 2 января 1995 г. находился в президентском дворце, а позднее был отправлен в Видено.

12 января 1995 года я узнала из «АИФ», где были опубликованы списки пленных солдат, что мой сын пленник в своем родном государстве. Я в этот же день выехала освобождать своего сына и в конце февраля при помощи чеченцев и прокурора г. Хасавюрта, я получила своего сына собственно в руки. Сразу по приезду домой я сообщила в часть, что мой сын жив.

Валентин Васильевич, спасибо Вам от всех матерей за работу по созданию Книги Памяти.
Я сама все эти годы собираю материалы о майкопской бригаде в СМИ.
Все пережитое в этот период своей жизни, я до сих пор без слез вспоминать не могу.
С уважением Ольга Николаевна Семеновых

30.10.2001 г. Серов

С таким же радостным чувством мы сократили список без вести пропавших на два человека.

Кроме того, в период печати книги к нам пришло сообщение из города Тюмени от родителей пропавшего без вести младшего сержанта **Сидоренко Александра Леонидовича** о том, что благодаря продолжающейся работе Ростовской СМЛ, опознан их сын, среди военнослужащих, захороненных на кладбище г. Ногинска Московской области.

Теперь их сынок будет захоронен на Родине.

За период работы над 4-м томом Книги Памяти нам оказывалась всесторонняя помощь. Особую благодарность хочется выразить Президенту Республики Адыгея Х. М. Совмену, Кабинету Министров республики за внимание и материальную поддержку.

Выражаем благодарность родителям погибших офицеров А. Я. Осокину — председателю комитета по законодательству, законности и вопросам местного самоуправления Совета Республики Государственного Совета — Хасэ Республики Адыгея, И. П. Апасову — заместителю Министра печати, информации и общественно-политического прогнозирования Республики Адыгея, которые сделали все, чтобы книга была издана.

Мы благодарим командование 131-й отдельной мотострелковой бригады за предоставленную возможность работать с различными архивными документами части, что позволило постоянно уточнять списки погибших и пропавших без вести и необходимые сведения о солдатах и офицерах, а также майора Ю. А. Чмырева — психолога бригады, служащего Российской Армии, помощника начальника отдела по учету офицеров Б. Д. Махонова, внештатных работников музея «Боевой Славы бригады» Н. А. Таскаеву и О. Е. Панину, радиотехника солдатского клуба бригады Г. А. Макарову, председателя Совета ветеранов бригады Л. С. Рудяка за конкретную помощь.

Выражаем благодарность командующему войсками Краснознаменного Северо-Кавказского военного округа, генерал-полковнику Г. Н. Трошеву, который в своей статье обратился с теплыми словами участия и моральной поддержкой матерей и жен погибших военнослужащих из 131-й бригады, а также за высокую оценку подвига российского солдата.

Слово генерала, прошедшего с боями трудные дороги этой войны, придает особую значимость солдатскому подвигу и утверждает вывод, что жертвы были не напрасными.

Большое спасибо руководству Адыгейского республиканского отделения имени братьев Лоскутовых «Российской общественной организации инвалидов войн и военных конфликтов» в лице Мирза Д. Р., которое много делает для того, чтобы память о погибших в Афганистане и Чечне была жива, за предоставленную возможность использования фотодокументов о погибших и организацию работы по составлению воспоминаний об афганской войне.

Мы благодарны работникам 4-х отделений городских и районных военных комиссариатов во главе с начальником 4-го отдела военкомата Республики Адыгея подполковником В. В. Дубовским, которые помогли собрать фотографии и сведения о погибших военнослужащих из Адыгеи.

Мы признательны составителю Книги Памяти Краснодарского края М. П. Моревой за предоставленные сведения на военнослужащих уроженцев этого края.

Мы благодарим всех участников Афганской и Чеченской войны, которые написали свои воспоминания о тех событиях и своих боевых товарищах, а также за представленные фотодокументы из личных архивов.

Многие родители погибших детей, которые неоднократно побывали на их опознании в 134-й СМЛ Ростовского госпиталя просили нас через Книгу Памяти передать особую благодарность коллективу этой лаборатории под руководством полковника м/с В. В. Щербакова, который совершал и продолжает совершать поистине чудеса, возвращая имена сотням изувеченных и казалось бы совершено неопознаваемых солдат и офицеров, тем самым сокращая списки без вести пропавших.

Мы благодарим жительницу города Майкопа, медицинского работника Валентину Анатольевну Котелкину, которая любезно согласилась написать специально для нашей книги проникновенно-душевные стихи о погибших ребятах и вместе с нами пережила материнское горе.

А так же мы благодарны участнику Афганской войны подполковнику Мамедову Ф. Э. из Адыгеи и участнику Великой Отечественной войны Голощапову Г. А. из города Краснодара за использование их стихов в этой книге.

От имени родственников погибших, мы выражаем сердечную благодарность Адыгейскому филиалу Российской Военно-мемориальной компании за выделенные денежные средства, направленные на доставку этого тома Книги Памяти близким и родственникам погибших, проживающим в 35 субъектах Российской Федерации и шести областях Украины и Белоруссии.

Мы благодарим трудовой коллектив Государственного унитарного республиканского издательско-полиграфического предприятия «Адыгея», во главе с его генеральным директором А. Х. Бегельдиевым, за самоотверженный труд, результатом которого стало издание 4-го тома Книги Памяти Республики Адыгея в кратчайший срок.

Мы видели с каким воодушевлением работали над книгой сотрудники всех отделов и участков предприятия, каждый вкладывал душу, и чужое горе воспринималось как свое. Каждый старался сделать все, чтобы эта книга действительно стала памятником для павших защитников нашего Отечества.

А в заключение хотелось бы еще раз низко поклониться родным и близким погибших, за то что они, несмотря на страшное горе, нашли в себе силы и помогли нам создать этот уникальный памятник своим детям и мужьям. И вам посвящаются эти стихи.

В. В. Дмитриков,
Н. А. Передельская

ОФИЦЕРСКИЕ ЖЕНЫ

Где найти те слова, чтоб воспеть
по достоинству
Вашу женскую долю, негромкий ваш
подвиг святой.
Как солдатки, вы служите русскому
воинству,
Офицерские жены, ваш возраст всегда
призывной.
На далеких границах, где кровь
и пожарища,
В коммуналках, в общагах со скудной,
нелегкой едой
Вы растите своих малышей подрастающих,
Офицерские жены, ваш возраст всегда
призывной.
Вы должкы быть к любым испытаньям
готовыми.
О, как часто сегодня от бомбы, от пули шальной
Вы и в мирное время становитесь вдовами,
Офицерские жены, ваш возраст всегда
призывной.
Без тепла ваших ласк одиноки дивизии,
И полки одиноки без вашей улыбки
родной.
Я не знаю трудней, благороднее миссии,
Офицерские жены, ваш возраст всегда
призывной.

Н. ДОРИЗО



СЛЕЗЫ МАТЕРЕЙ

Плачет мать на могиле солдата,
Умывается горькой слезой.
Ждали сестры любимого брата,
Что вернется и будет живой.
Этот парень уходит навечно,
Он уже не вернется сюда,
Он уснул, и уже бесконечен
Этот сон! Навсегда. Навсегда?..
Что же делать, когда убивают
Молодых неповинных ребят?
Мать, невеста, родные страдают,
Они этой войны не хотят!
Не убейте! Себя пощадите!
Убивающий будет убит.
ПРИМИРИТЕСЬ!
ПОКАЙТЕСЬ!
ПРОСТИТЕ!
Эта заповедь ВСЕМ говорит.
Но возможно ль простить тех, кто
Сеял зло, жестокость, беду и раздор?
Кто несет эту смерть? Кто затеял
эту бойню, кровавый террор?
Не убейте! Детей пощадите!
Умоляем — за всех сыновей.
Эти просьбы услышьте, учтите,
Это слезы текут матерей.
Но пока не окончатся войны,
Будем ждать за бедою беды,
Будут матери все неспокойны,
Если будут такие гробы.

Г. САЗОНОВА



Книга памяти
том IV

Техн. редактор **Т. А. Балаева**
Корректоры: **О. М. Гусева, А. А. Муратчаева, Д. Е. Нахушева**
Компьютерная верстка: **С. Н. Братчикова, М. Н. Кулова**

ИД 02010 от 8 июня 2000 г.
ПД 00408 от 13 марта 2000 г.

Сдано в набор 24.05.2002 г. Подписано в печать 20.06.2002 г. Бумага офсетная. Формат бумаги 84x108$^{1}/_{16}$. Способ печати офсетный. Усл. печ. л. 126. Заказ № 082. Тираж 1500.

Государственное унитарное предприятие Республики Адыгея «Республиканское издательско-полиграфическое предприятие «Адыгея» Комитета Республики Адыгея по делам печати, информации и общественно-политическому прогнозированию: 385000, г. Майкоп, ул. Пионерская, 268.





1946 2002